3631号　（昭和25年創刊）　（昭和37年2月13日第三種郵便物認可）　夕刊　常磐毎日新聞　昭和37年5月24日（木曜日）　①

夕刊 常磐毎日
発行所
平市田町75番地
常磐毎日新聞社
電（代表）2104―2105番

セーターとブラウス
洋品の中野
平2丁目 電2053

常磐地区の合併

電話だけ一足おさき

のびた即時通話

テレプリンター 印刷電信機の 当入割加は10口

平電報電話局では二十三日午後三時半から在平記者団と会見を行ない三十七年度の事業計画説明を行なった。それによると常磐地区の即時通話は百人に対して五・一%の割合で電話の加入があり、自動式が八六%を占め東北では常磐地区が五割の普及率となっている。常磐地区でも合戸、二阪、沢渡を除く全市町村が即時通話になっているが、この二十九日午前零時で合戸、二阪、沢渡も即時通話になる。これで常磐地区は全部即時になるという。また同局では本年度は第三次五カ年計画も考慮しており二足先に電話での常磐地区の合併になったわけ。

また料金の改正は九月末の予定である。ことしの電話販売は同局管内で二百七十九台（うち自動式二百二十六台、磁石式五十三台）でこのほか赤電話十五台、農耕用十三台となっている。

同地区の即時通話区間は平〇六二磐城〇六五、勿来〇六六、常磐〇六七の自動式のほか四倉、豊間、高久、山田小浜、田人、久ノ浜、小川、上遠野、川前、沢渡、三阪合戸が一〇八で即時通話となっている。即時通話区間料金は平―磐城（二十一回）平―常磐（十四九）、時報一七、それに電報託送は一五となっている。

またこことの事業としてダイヤルすれば文字がとどく「加入電信」がある。加入電信とは、電話と同じようにダイヤルで相手方（加入者）を直接呼び出し、印刷電信機（テレプリンター）を使って通信する方法で利点は❶国内をはじめ諸外国のどの加入者とも直接通話できる❷テープで自動送信すると高速度（二分間三百七十五字）で通信できる❸取扱者が不在のとき（食事外出、夜間など）でも自動的に受信される❹通信の内容は相手方ばかりでなく発信者側にも記録として残る❺この加入電信で電報を発信し、また受信することができるという便利なもの。

この加入電信は昭和三十一年東京―大阪で開始され以来年々増加し全国四十五都市で四千加入があり、料金が安い点から事務革新のチャンピオンとして活躍されている。

こんどのサービス加入範囲は商局を中心に六十キロ以内の地域をサービスエリヤとして十加入を目標にしている。これにしたがい二十三日現在三加入の工業地区に取扱いを開始すると同時に常磐地区の合併になったわけ。

過労から警官殉職

佐藤巡査を署葬執行

二十二日午後十時四十分ごろ内郷署警ら係り佐藤重光巡査（三四）は宿直勤務で午後七時から九時までの市内警らを終えて署に帰り仮眠しているうち過労から心臓マヒで急死した。佐藤巡査は二十二年十一月県警巡査を拝命、郡山警察署を振り出しに櫛田署、県警本部機動隊、会津坂下署などを歴任、ことしの三月内郷署に転出したばかり。いままで強盗殺人犯逮捕、選挙違反取り締まりなどで本部長賞を六回も受けた勤務成績優秀な警察官だった。内郷署では近く殉職として署葬を行なう。なお内郷市内町水出三三の自宅には妻トミ夫人（三二）と長女久美ちゃん（三）二女寿美子ちゃん（二）がいる。

ウナギが浮き上る

横川に農薬流れたか

横川は平市の磐城獅子を中心に四倉町の仁井田浦から太平洋に注いでいるが、問題の起っていた地域は赤沼から夏井川と合し、河口までの約四キロの間。同地区はふなうぐい、ナマズ、ウナギなどの魚が豊富に生そくして好釣場としてにぎわっている。

夏井川の事故と前後して夏井川漁業協同組合の監視員が横川一帯を巡視しているうちにウナギが多量に浮んでいるのを見つけ、問題が明るみに出たものだが、付近には田畑が散在しており、これら田で農薬が多量に使用されており、川に流れ込む危険もある。

夏井川で青酸性薬物による魚の死滅問題が起こっている矢先、こんどは平市草野地内を流れている釣り場、横川でもウナギなどの魚族が死んでいることが判り、届け出を受けた夏井川漁業協同組合は調査をすることになった。いまのところでは薬物によって死んだものかどうかは判っていないが、同地区は去る三十四年八月にも魚が死んで水と川土を分析調査したが原因は判らないままになっている。同組合としては夏井川などと相次ぐ事故だけに徹底的な調査を進めることになっているが、横川の場合は付近の田から流れ込んだ農薬ではないかとみられている。

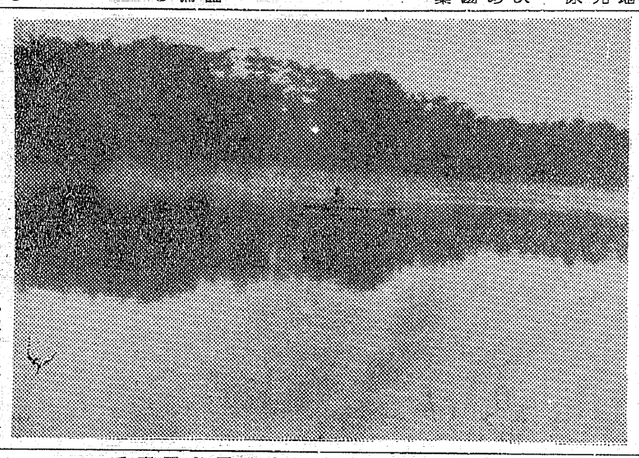

小学時代の想い出を

国府田さん放送

NHK二十五日の第一放送〝午前七時四十五分の〟朝の訪問〝でライスキング国府田敬二郎が紹介さ

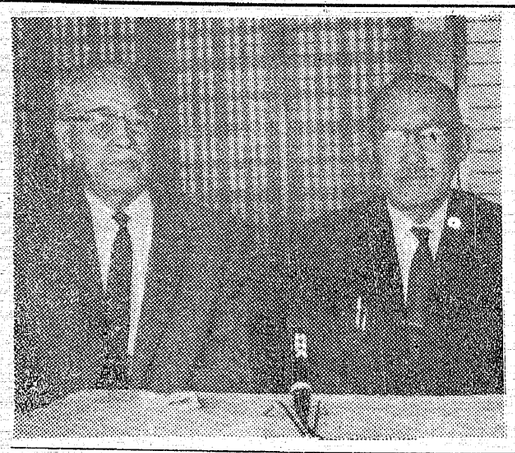

れる。きき手には幼なじみの小川町長若松瞬司氏、小学校時代の思い出話、アメリカ政府と渡り合った話、アメリカでの日本人の活躍の様子など八十才のライスキングの話ははずむ。

（写真＝ライスキングと若松小川町長）

夏井川の薬物投入事件については、なにが、既存の工場から流れ出す廃液があってはことが面倒になるのではないかと推定していた。それだと二年以上も経過している。その間市民が気がかなかったのは、工場の性質やどのような工程にあるのかも知らぬため不思議には思われぬ。しかし専門的な水道の管理当局が、それらの実情を調査せず放任していたこと自体があまりにもウカツだったのに驚嘆させられる。それよりももっと不可解なのは

原因わかつて有毒水のむ

お代払つて唖然

てくれているが、それらにのみ予防衛生取締りや普及するだけが仕事で、簡易水道の水質検査も定期的に行なっているはずだが、飲用水を引き入れる水源地周辺の工場や、諸設の施設からおよぼす水質の変化などについての監視や調査は職務権限外だったというのだろうか。

▼▼その責任がないとあれば、一体だれが監視するのだろう。使用料を支払う市民がビクビクしてはならないのだろうか。いずれこの工場の廃液問題は解決されるだろうが、平市議会は工場誘致条例を設けた。臨工都市造りに本腰を入れるという矢先きである。夏井川も赤井川も源は長い。その流域も広い。小、中工場がどこに新設されるか予測し得ない。とすれば第二、第三の事態が発生しないと断言できないだろう。

▼▼工場のみに限らない。汚染物がいつどこから流れこむかもしれない。これらの危険から市民をまもるために保健所当局に責任がないとすれば心細くなってくる。また既設の工場を水道に有害なときめつけ閉鎖休業させる権限がどこにあるのか。排出物の処理を厳重に管理させるとしても、台風や洪水などの災害によって、大量放出の危険も伴うことを予期すると、市民の不安はいつまでも解消できない。とすれば水源地移転問題にも及んでくる。いままでは知らぬが仏で使用していたが、おおきな波紋が起ってくる。現在の段階では対策も五里霧中のところだが、関係者は新たな課題として対策をたて市民を安心させ良質の水をタップリのませていただきたい。

無断で侵入酒のむ

ほろ酔いどころご用

磐城署は二十三日午後三時ごろ同市栄町大工店川潤（三七）を住居侵入現行犯で捕えた。調べによると広川は同時刻ごろ同市ノ作字川岸漁業、金成常雄さん方に窓より忍び込み洋酒を飲んでいるところを家人に発見され同署に突き出されたもの（海水浴）一割引と延長運転などについて協議する。

夏季の旅客宣伝を協議

水鉄主催の夏季旅客宣伝会議は二十八日午前十一時から民城自治会館で開き、❶常磐地区の夏季海水浴などの受入れと宣伝❷臨時列車

「山奥の教育村川内」

今夜6時45分に

NHK第一放送、二十四日午後六時四十五分の〝日本ところどころ〟で「山奥り教育村川内」が全国に紹介される。奥大な村有林からの収入を次代を継ぐ子供の教育に注ぐ川内村は全国でも珍らしい村学校を建てるのにもPTA寄付はなく、中学校の修学旅行も全部村で負担する等、唯一タッチで現在の教育村の姿を紹介するもの。

二人組で相手を袋叩き

磐城署は二十三日夜、同市神白町漁夫志賀善雄（三七）と同市上羽神町土工安藤富士夫（三〇）の両人を傷害の疑いで捕えた。

調べによると両人は二十二日ごろ後十時ごろ同市神白町のいざかや〝伊達〟で酒を飲んでいた同市岡小名浜君が塚ヒロ職河村喜永さん（三七）と口論した上、けんかとなり両人が河村さんを袋だたきにし、顔面などに全治二週間の重傷を負わせたもの。

二ッの殺人事件公判

猟銃で射殺の佐藤

起訴事実を認める

勿来市で発生した二つの殺人事件の初公判が二十三日午後二時から地裁平支部で開いた。これは三月三十一日に勿来市勿来酒井町で起きた猟銃殺人事件と四月十五日夜同市関田部岸で発生した人妻殺し事件で、両人の被告とも罪状認否で殺人を認めた。

▽勿来市勿来関田町白米町後谷三五、坑内夫佐藤猪三四の猟銃殺人事件第一回公判は、二後一時から磐田裁判長係り、渡辺検事、市井弁護人立ち合いで開かれた。

佐藤被告は「三月三十一日二後六時ごろ勿来市勿来酒井町地内の道路で、同僚の梁瀬与惣吉さん口論となったが、梁瀬さんがけんか腰になったので、持っていた猟銃に実弾を込めた。たまたまかたわらで見ていた梁瀬さんの妻シノさん（四）が〝おれが相手になる〟といったことから、佐藤は〝くにの人妻殺しの事件は、下請業者木博こと鈴木信夫（四三）の人妻殺し事件第一回公判は同日午後一時から磐田裁判長係り、渡部検事、秋元弁護人立ち会いで開かれた。渡部検事が「被告は勿来市勿来関田町須賀二塗装工水野長秋（三

作文

大陸の夕日に思う

平二高二年　平山邦夫

静かなる幼年時代にもゆる空ありて伝説のように遠しかぎりなく続く大草原に大陸特有のタライの様に、大きな夕日が沈もうとしている。夕日をあびた雲の色が、思わず感をのむほど美しかった。

「タダイマー」

「ハーイ、オカエナサイ、随分遅かったわね。どこか遊んでたの」「アチャンノ家ダヨ」「ケンカしたり、イタズラしなかった」「ウウーン、ナニモシナカッタヨ」日暮れまで近所の友達と遊びにまぎれて家に帰るのも忘れていて、母に迎えに来られることも度々あった。家に帰えると明るい灯が流れていて食卓には母の手料理でいつも賑やかだった。一家は米殿会社に勤める父、母、そして姉、妹、僕の五人家族で、ごくありふれたサラリーマン家庭といったところ。平静な日々を送り通した。しかし平穏な生活ばかりはなかった。父が病気になってからというものは極度に生活費もきりつめられ、医療費に追されはならなかった。

多少のたくわえなんか、たちまち底をついていた。でもそれほど悲しいとも思わずにいられた。それは幼なかったからでもあろう。やがて小学校に入学して初めて新京市の郊外にある児玉公園に遠足に行った時のことである。皆大きくふくらんだリュックを背おい、お父さんやお母さん達に付きそわれ、喜々としていた。初夏の太陽がまぶしく遊み合っていて雲一つなかった。やがて公園につくと間もなく「皆さん、お昼には少し早いが弁当を開いてもよろしい」との先生の声に「待ってました」とばかり芝生やベンチに腰をおろして、数人位ずつかたまって弁当を開いた。友達の体験の良い折詰から洋燈やおいなりが見え出して来ると、あたりは巻ずしや卵やきの匂いがいっぱいにひろがった。

友達のそんな弁当を見ていると僕は自分の竹の皮の包みをあけるのが恥ずかしかった。中味の大きい四つの〝おにぎり〟と〝たくわん〟を思うとなおさらだ。それでも仕方なくあたりをはばかりながら少し開いた時、僕の隣にすわっていた友達が「わあすごい！その大きな〝おにぎり〟誰がつくったの」と大声で叫んだ。

その声の近くにいる友達も皆僕の竹の皮の包を物珍らしげに見て「おいしそうだな。一口たべたいなあ」など言い出した。僕は今までのいやな気持とは反対に、何か表現出来ないようなはずかしさ、嬉しさ又自慢したいような勇気がわいて来たのである。母が朝早く病院から家に帰って、僕のために「おにぎり」を作ってくれたのだ。父の病気がおもわしくないので、つきつきりの看病だったし、弁当どころではなかったのである。

「父ちゃんがもうじき退院出来るからね。そうしたら今度は大すきなものをたくさんつくってやるから今日は我慢してね」「うん。。いいんだよ、僕は」「今度、皆んなで又児玉公園に行こうね。その時飛行機や戦車に乗せてあげるからね」「うん！」今、済まないと言った表情で、リュックを背おわせてくれた。その時の顔は今でも忘れない。済まないと詫びる母に「巻ずしがほしい」等とても言えなかった。僕は大きなおにぎりやタクワンを頬ばりながら母の姿を思い出し、涙が出そうになったのをこらえた。今、僕は誰よりも幸せだ。オニギリの味、タクワンの味、これは母の味だ料理屋に頼んで作って貰った、色々なご馳走を持って来ている友達より、どんな粗末な物でも愛情のこもったものほど尊いものはない。

僕はおにぎりをかみしめながら母の暖かい愛情を深く感じた遥み渡った青空に似て、今の僕の気持は何の濁りもなく澄んでいた。母のはする看護も空しく、秋風の立ちこめる頃父は亡くなった。

あれから二十年余。再婚もせず姉と妹と僕の三人を女手一つで育ててくれた。姉を嫁がせ、妹は東京へ出て看護婦などをしておるが、今は僕一人をすべての愛情で包んでくれているのである。生々流転、生きとして生きるものが、それぞれの道に従って生まれ、育ち、栄え枯れて行く人間の歴史の営事が僕の家と同じように、隣りでも同じように廻っているのであろう。

はずかしかった〝おむすび〟や〝たくわん〟の思い出も遠くない昔話になった。「思い出はなつかしむもの、溺れるものではない」という感うのだが、喜びも悲しみも一つ一つ重なり合って人間をつくる。どんなささやかな存在も、どんな大きな悲しみも、かみしめて、自分のものにしてゆくことであると思う。ようこそ足ら〝おむすび〟や〝たくわん〟の思い出も、僕にはなにかにつけてなつかしく思い出されて、僕はそのたびに強力ビタミンでものんだようにしゃんとするのである。思い出と現在は常に通ったものでありたい。

昨日より今日、今日より明日へたえ一歩ずつでも前進して生きたい。がるかえって自分をいとおしむ心の余裕を持ちたい。ちょうど〝おにぎり〟と〝たくわん〟の切っても切れない縁のように。

水産会館を建設

県漁協組　予算五千万円を可決

県漁協組の総会はこのほど平市の県水産事務所会議室で開き、水産会館建設、給油所増設などを決めた。水産会館は工費五千万円、鉄筋コンクリート三階建約二千平方米のテラック版、なかには県漁連県水産事務所漁船保険組合、県漁信連、同基金協会が入る。なお予定建設場所は平市となっている。漁連管理の給油所は現在磐城市小名浜に一基（貯蔵能力三百キロリットル）相馬市原釜に一基（同百二十キロリットル）あり、昨年度は約六十キロリットルを消化、他はすべて市販の重油を使用している。こんど工費四百五十万円で磐城市江名港に給油所を増設、年間約千五百キロリットルを供給して給油体系を漁連にまとめようというもの。

交通安全協会
好間村で総会

好間村交通安全協会では二十七日午後一時から同村吉田屋で総会を開き、三十六年度決算報告について、新年度予算と事業案を協議する。

穀物調整組
石城連総会

県穀物調整組合石城連合会総会は二十八日午前十時から平市大町一九西酒旅館で開く。

就労総数は15万人

勿来　本年度事業きまる

管内

勿来失対事業管轄の三十七年度失対事業と炭鉱離職者緊急就労対策事業が決った。工費は約千五百万円で就労延べ人員は失対七万五千人、炭離者七万人となっている。

▽失対事業❶小名田街路工事（勿来市植田地内、延長三百九十六米巾員八米）❷鎧田関本線街路（延長三百四十七米、巾六米）❸皿貝八十米、幅七米）❸鎧田江栗線道路改良工事（延長五百米、幅六・五米）❹常磐勿来線アスファルト舗装工事（延長三百米、幅六米）❺勿来小野線道路改良工事（延長八百米、幅六・五米）❻皿貝勿来停車場道路改良工事（延長七百米幅六・五米）❼勿来浅川線道路改良工事（延長四百米、幅六・五米）❽錦町地内堀田川筋河床整備工事（延長五百六十米巾四米）❾根小屋大久保線林道新設工事（延長五百六十米巾四米）❿深山口上砂線林道新設工事（延長一百二十米、幅四・六米）

▽炭鉱離職者緊急就労対策事業❶勿来小野線（山田地内、延長四百米、幅六・五米）❷泉、岩間槌田線道路改良工事（第一区九百八十米、幅六・五米、第二区六百八十米、幅七米）❸鎧田江栗線道路改良工事（延長五百米、幅六・五米）❹常磐勿来線アスファルト舗装工事（延長三百米、幅六米）❺勿来小野線道路改良工事（延長八百米、幅六・五米）❻皿貝勿来停車場道路改良工事（延長七百米幅六・五米）❼勿来浅川線道路改良工事（延長四百米、幅六・五米）❽錦町地内堀田川筋河床整備工事（延長五百六十米巾四米）❾根小屋大久保線林道新設工事（延長五百六十米巾四米）❿深山口上砂線林道新設工事（延長一百二十米、幅四・六米）

山の家落成
ニツ箭山登山口に

日本ローンスキーKK（西川五郎氏）では二十七日午前十一時から小川町上小川字根本ニツ箭山登山口にかねてから建設中の「山の家」一棟、四十九・五平方メートル平屋建てが完成したので、その披露式を開く。この山の家は六畳二間と炊事場、それに売店などがある。

常磐市料飲組
合新役員

常磐市料飲組合の役員はこのほどの総会で次のとおり決めた。

▽組合長磐田美夕（富士緑屋）▽幹事上野武治、青木紫光、平塚よし子、松本幸一、小松清行、宮名よ、松島よし子、竹村つや、佐藤武雄。

新内郷炭鉱を設立

資本金は一億六千万円

常磐炭鉱は傍系会社として設立以来懸案を続けてきた内郷と長倉炭鉱を合併、新内郷炭鉱を設立することになった。

内郷炭鉱が旧磯坑方部へ全面的に転進、また長倉炭鉱は残炭区域の終掘が間近いためこれを政府事業団に売り渡して両鉱を合併、両社従業員を旧磯方部と住吉方部の採掘に配置転換するというもので、会社側は組合側に全面的な協力を求めている。

長倉炭鉱は二十六年十一月、内郷炭鉱は三十二年四月にそれぞれ常磐炭鉱の傍系会社として発足、長倉炭鉱は残炭区域がほとんどなくなり、操業することは不可能の状態、内郷炭鉱も残炭区域も終わりに近い。このため内郷炭鉱は磯動区域を旧磯方部へ全面的に転進して、現在南二斜坑上部で掘進切羽二手が稼動に入り、引き続き南一斜坑に着手する。住吉一坑は粘土採掘をかねた六番層採掘を計画している。会社側はこんどの両鉱合併によって両社従業員が旧磯方部、住吉二坑方部の採掘を行なうことが、常磐炭鉱をふくむ地域社会にとっても最善の策と組合員の協力を呼びかけている。なお新内郷炭鉱の資本金は一億六千万円で八月一日発足する予定。

公民館連絡協
理事会

石城地方公民館連絡協議会理事会は二十七日午前十時から四倉観光センターで開く。

テレビ娯楽室

「二十四日」▼黒の組曲（後10・15）「不在証明」―松本清張シリーズ第八集―東京の一流銀行に勤め、前途に希望をもっていた青年が、何故首都から一〇〇粁も離れた地方の会社に就職し、七年間も孤独の人といわれる生活をするようになったかを手記風に描く。黒井には二十五になる妹光子がいた。上司の笠岡課長は人気があったが、女癖の悪い面もあった。ちょうど笠岡は黒井と住居が近かった関係から一緒に帰宅することが多かった。そして黒井の知らないうちに、笠岡は光子に接近していた。

ある日、光子は郷里の山形に久しぶりに一週間程帰ってくるといって家を出た。だが予定が過ぎても帰宅しないので、黒井は山形に問い合わせた。しかし、山形には来ていないとの返事だ。黒井は捜索願いを出した。すると石川県山中温泉の旅館で光子らしい変体があったとの連絡が入った。黒井が石川県へ行ってみるとやはりホクロのある連れの男は「連絡の電報を打つ」といい残して出たまま、行方不明になっていた。黒井には光子がなぜ石川県などに男と来ていたのか合点がゆかなかった。だが、事件と丁度同時期に笠岡が石川県へ出張していたことから、そのホクロの男が笠岡であることに気が付いた。問いつめてみるとやはり笠岡であった。笠岡は「ゆるしてくれ、ぼくが悪かった。殴ってくれ」と安つぽく、きざに哀願するのだった。黒井はその言葉に激しい憤りの炎を燃やした。殺害しても、完全に非関係者として捜査圏外にいられる条件を作るため、東京を離れる決意をした。銀行を退職すると、笠岡に関する情報を腹心の部下に依頼して黒井は山口県に旅だった原作・松本清張、脚色・川崎九越、音楽・別宮貞雄。

出演・戸浦六宏（黒井）、河内桃子（妹光子）、田中明夫（笠岡）、矢田稔（重村）ほか。

▼夜のしらべ（後11・15）―ラテンの祭典―懐かしのラテン・リズムのヒット曲集。

出演は川崎静子、島田恒輔、大沢千鶴子、池上恵三、安倉千里、フォー・コインズ、秋満喜孝とその楽団、二明会合唱団ほか。曲目、「アイアイアイ」、「バレンシア」（川崎）、「マ

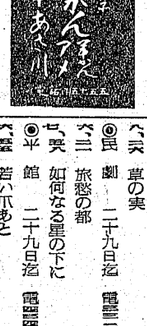

映画
今週の番組

（平市）

◉世界館　二十九日迄　電二三六　釈迦

◉ひかり座　二十八日迄　電二三三　断崖の河

（常磐市）

◉常磐座　二十四日迄　まぼろし総領の女　若様やくざ　心臓破りの野郎ども

◉常磐日活　二十九日迄　街が眠る時　紅の銃帯　海峡血に染めて

◉常磐東映　二十九日迄　不完全なる結婚

◉三夜東映　二十九日迄　首なし島の花嫁　裸女と野郎

◉平館　二十九日迄　若い爪あと　雲に向かって起つ

◉平松竹　五日迄　この日美わし　山河あり

◉平ニュー東映　二十九日迄電二七二　慾望を満す女体　ピンク・ファンタジー　お色気無手勝流　東海道のつむじ風

◉聚楽館　二十八日迄　電三四〇　戦略泥棒作戦　荒野の決斗

◉東映劇場　二十九日迄　電二六二　あべこべ道中

◉民劇　二十九日迄　電二三　旅愁の都　如何なる星の下に　若い爪あと　雲に向かって起つ　この日美わし　山河あり　五日迄　電二四二

◉平館　二十九日迄　電二四二

◉平松竹　五日迄　電二四二

NHK第1【今晩】ラジオ福島

6.05 名作　ゆかいなホーマーくん
30 1丁目1番地
7.20 時の人・時の話題
30 今週の明星
8.00 放送演芸会
❶落語❷漫才❸落語
9.10 ニュース解説
25 ラジオ芸能ホール
10.25 時の動き
45 科学千一夜
11.05 鏡太夫
35 海外便り

6.00 少年ロケット部隊
45 音楽の小箱
7.15 クローバージュークボックス
30 犯人を挙げろ
8.00 ロッテミュージックアルバム
30 志ん朝の民話ジョウロ
9.00 平凡アワー
45 愛の渦潮
10.05 連絡浪曲
40 ラテンプリズム
11.05 野盗伝奇
20 ミッドナイトコンサート

【明朝】

5.05 村のこだま
30 あの雲こえて
6.15 村の広場
40 名人のことば
7.15 県民の時間
45 朝の訪問
8.05 カレリア組曲「シベリウス」
30 西郷隆盛
9.05 うたのおばさん
30 レース編み

6.05 農家の手帳
40 田園ソング
7.10 名曲カレンダー
45 歌のない歌謡曲
8.05 おはようダークダックス
15 ママへプレゼント
9.15 劇　落葉樹
50 ザ・ピーナツ

NHK【今晩】テレビ

6.00 あすをつける画「永遠の背番号」松本寛　朝倉宏二
30 みんなのうた　樹トシエ
35 黒百合城の兄弟　村上冬他
7.15 バス通り裏　小栗一也　織賀邦江
30 プロ野球「西鉄対大毎」2案劇場中継　大阪新歌舞伎座

半七捕物帳「勘平の死」4幕　中村勘三郎　大谷友右衛門他
9.30 きょうのニュース
10.00 ニュースの焦点　藤瀬五郎
15 黒の組曲　不在証明「前」　戸浦六宏他
45 時の表情
11.05 スポーツハイライト　あれから1年

毛糸の宝石
東洋紡の
ダイヤモンド毛糸
ハシモトヤ糸店
平市銀座TEL4315―9

伊勇
平市新川町
橋本屋

記念の
贈りものは
誠光堂の
トケイ
メガネ
ユビワ
万年筆を…
（眼鏡部新設）
誠光堂
平銀座 TEL3496

新鮮な工場直送の
キリン生ビール
キリン生ビール　五〇〇〇〇　お通付　二〇円
キリン生ビール　三〇〇〇〇　〃　八〇円
白馬の雪二級　正一八〇ミリリットル　〃　八〇円
呑酒屋まるさ
平市中央通り　電三八一〇

当社取締役故佐藤フジ殿葬送の際は御多忙中遠路態々御会葬賜わり誠に有難く厚く御礼申し上げます
昭和三十七年五月二十四日
東京都墨田区亀沢町一の二九
伊藤製パン株式会社
社長　佐藤泰輔
専務取締役　阿部利一郎

真輝院　勝嶽慈愛智明大姉葬送の際は御多忙中の処遠路態々御会葬下され且つ御丁重なる御香料を賜わり誠に有難く厚く御礼申し上げます
早速拝趨の上御礼申し上ぐべきところ略儀乍ら紙上を以て御礼申し上げます
昭和三十七年五月二十四日
四倉町新町一四
喪主　佐藤泰輔
親戚総代　平間喜一
外　鈴木盛
親

スズライト
軽四輪
スズライトキャリー360　21馬力
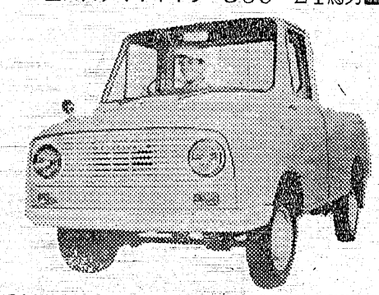
スズライト　キャリー　360　トラック
スズライト　ライトバン　360　貨物兼乗用
スズライト　フロンテ　360　乗用車
福島県総代理店
スズライト福島平支店
（平自動車工業株式会社）
内郷市小島町TEL（平）3811―2

清酒

合資会社　松吉屋酒造店
平市平窪　TEL2210

平一小、二小、三小の皆さん
Lucky Stamp
うまくかいて下さい

動物自由画展覧会
時・6月16日17日　所・平商工会館階上
❶平一小、二小、三小の生徒の絵（各校八十点推選）を展覧します
❷この中から特賞（各校高学年から三名宛）を東京都多摩自動物園ご招待します
❸推せん作品全部に参加入賞を差し上げます
❹審査員
長谷川平市教育長
中西一路先生
菱沼儀先生
草野平商工会議所専務
平一中、二中、三中の美術の先生
（今回の催しはテストケースでありますので、市内全校から募集できなかったことをお詫びします・今回の成果を見て次回は市内全校にお願いしたく思っておりますのでご諒承下さい）
主催　株式会社ラッキースタンプ
後援　平市教育委員会