3598号　（昭和25年創刊）　（昭和37年2月13日第三種郵便物認可）　夕刊　常磐毎日新聞　昭和37年4月13日（金曜日）　①

夕刊常磐毎日
発行所
平市田町75番地
常磐毎日新聞社
電(代表)2104—2105番

# けさ内郷で火事
## 三棟七世帯28人が罹災

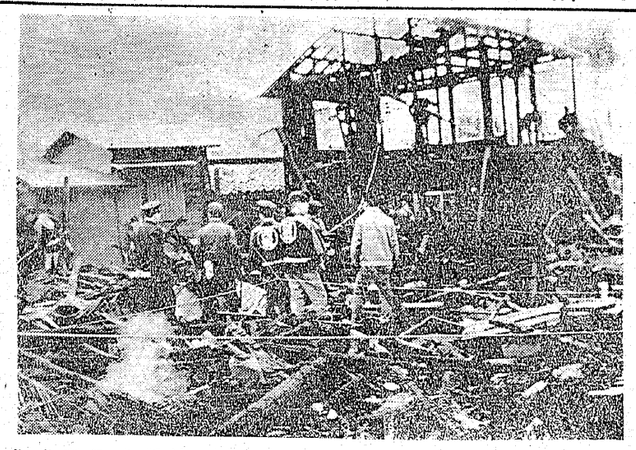

十三日未明、内郷市内に火災が発生し住家三棟を全焼、七世帯二十八人が焼け出され、損害二百五十万円を出した。同日午前一時二十分ごろ同市宮町字代六八、古物商関根武男さん(三九)方の出入口付近から火を出し、棟続きの土工佐藤勝蔵さん(三〇)＝家族二人＝日雇水野谷ウラさん(三九)＝八人＝をはじめ東隣り空屋、自動車運転手先崎国雄さん(三五)＝二人＝土工高橋ミツヨさん(五〇)＝一人＝など長屋一棟平屋建、九十九平方メートルを全焼した上、南向いの木炭商鈴木喜作さん(六七)＝家族八人＝平屋建一棟、百二十五平方メートルと隣りの雑貨商玉木三郎さん(三二)＝家族五人＝平屋一棟、六十六平方メートルを全焼して午前二時半ごろ鎮火した。

現場は高野に行くバス街道の西側で付近一帯は新矢ノ倉炭鉱の長屋が多く、密集しているだけに一時は大騒ぎとなった。駈けつけた内郷消防署員によって住宅三棟のみを燃し消し止めた。

この火事で焼け出された七世帯は家財道具を出すこともできずに大半を燃やした。二十八人の罹災者らは燃え残った家財道具をかたづけていたがあわれであった。当夜は風はまったくなく、寝静まった真夜中だけに罹災者達は無我無中で暗やみに寝巻姿で飛び出す有様であった。長屋の建物はバラック建て建物も古く路地が狭く消防団員の消防作業もおもうにしなかった点から大火となったもの。現場付近は毎年の事ながら不審火のうわさがあり、こんども不審火ではないかと見られているが、現場の状況から古物商の関根さんのコンロの不始末と見られている。

### "火事だ"で飛び出した
先崎さんの話「一時過ぎごろ女の声で"火事だ、火事だ"の騒ぎで起された。その時は関根さんの出入口付近からものすごい勢いで燃え広がっており、家財道具も出さずに飛び出した」

### 現金も灰に
鈴木さんの話「家は木炭商であるだけに木炭二百俵を燃やしたほか、テレビ、ミシンなども燃やし家財道具はタンスの引出し二個を出したのみで現金も燃やした始末です」
（写真は火災現場）

## 炭車に轢れ 採炭夫重傷

十三日午前五時二十分ごろ内郷炭鉱磐城産炭中央斜坑で炭車まき上げ作業中の採炭夫斎藤光平さん(四三)は炭車にひかれろっ骨々折で重傷を負った。

# 18町内千人が参加
## たるみこしは盛会予想

平さくら祭りの行事、子供タルみこしは十五日行なわれるが、十八町内、約千人が参加する。各町内それぞれの趣好でタルみこしをつくり、子供たちがかつぎ、かけ声も勇ましく午前十時公会堂前を出発、堂ノ前、紺屋町、一、二丁目銀座街、駅前、三十米通り、三丁目、四丁目、観宮町折返し、新川町、大町をねり歩き平商工会議所前で正午解散する。参加町内は次のとおり（カッコ内は参加人員）古殿治（百人）研町（四十五人）鍛冶町（五十人）二丁目（六十人）二丁目（四十五人）三丁目（四十五人）四丁目（四十人）五丁目、（四十五人）大町（六十五人）七丁目（百人）新川町（五十人）、材木町（四十五人）魚町（四十五人）立町（五十人）堤ノ内（八十人）ず越小路（四十人）月見町、（九十五人）北目町（六十人）

# 議長木田、副小林氏
## 磐城市議会できまる

磐城市議会議長、副議長改選に伴う、これが後任問題について十三日午前十時から市役所会議室臨時議会を開き選挙の結果（欠席七名）の議長に二十八票白票一で、現副議長木田谷平氏(宝)、副議長は二十票で小林仁一郎氏(六二)が決定した。

議長に決った木田氏は植師卒業教師もへて、小名浜町議三期市議二期現副議長、又副議長小林氏は元教員猪成所卒業、教師も勤め小名浜町議二期この間市会総務委員長両氏とも手腕力と円満な人格が、かわれたもの。

## 24日に植樹祭
### 小川町で行なう

国土緑化石城地方合同推進委員会は三十七年度国土緑化強調期間に於ける恒例の植樹祭を二十四日午前十時から小川町上小川背戸峨廊地内で行なう。なお雨天の場合は小川町江田公民館で行なう。

## 放送会館の地鎮祭行う
### NHK、小太郎町地内で

NHK平放送会館の地鎮祭はこのほど平市小太郎町三ノ四地内の建設現場で行なわれた。会館総面積は千百十七平方米、鉄筋コンクリート二階建（一部三階）で総工費一億五千万円、竣工は十一月末の予定、一階は局長室、事務室、会議室など、二階はテレビスタジオ、倉庫、事務室などで将来このスタジオで撮影したものを放送する。なお完成すれば八幡小路の放送局は自動無人化され放送所となる。

（写真＝十一月完成される平放送会館設計図）

## 22日は清掃デー
### 環境の衛生週間を展開

平市は生活環境を清潔にして健康的なものにしようと十九日から二十五日までを「環境衛生強調週間」として運動を展開することになり、二十二日を"清掃デー"と決め、学校職域を通じ家庭環境の保持をはじめ衛生講話、映画会、大掃除、不法投棄の徹底的取締りなどを行なうことになっている。

細部は十七日午後一時から公会堂で日本間で衛生委員会開催（三十七年度活動方針、地区住民の積極的活動、公衆衛生向上増進の具体案）清掃デーに市内巡視、市内各地の清掃美化、観光地、公園などの清掃消毒、幼虫駆除作業、各町内の美化などが計画されている。

## 戦没者慰霊祭
### 磐城市は20日

磐城市と遺族連合会共催の戦没者追悼式は二十日午前十時から市民会館で行い、式終了後同所で慰安会も開く。

酒と洋酒
サヴォナ
前館聚楽
午前10時から11時まで
午後

# 5人が重軽傷負う
## 花見帰り磐城市でチンピラと乱闘

十二日夜、花見酒によった不良連と漁夫十六人が入り乱れて乱斗、五人が重軽傷を負うという事件が花見で賑わう磐城市に起った。

同日午後十一時半ごろ磐城市岸浦漁夫西村藏さん(三)ら八人は市内ノ浦バー「セブン」で花見の帰りに飲んでいたが西村さんは小用のため通路に出たところを、通りがかった市内江名字南町畔田昌勝(三)ら街のチンピラ連八人と口論となり、そのうち「セブン」で飲んでいた西村さんの同僚、漁夫たち七人が騒ぎを聞いて、店から出てきて畔田らとケンカとなった。

畔田らは持っていた通称や刃物で切りかかり、このため西村さんと同町折戸三浦徳男さん(三)同町畑山三男さん(三)がそれぞれ顔を切られて全治二週間の重傷を負った。

また同町折戸熊谷高男さん(三)同市江名字北町高橋東開さん(三五)の二人は左顔などに全治十日間の切傷と打撲傷を負い、同町川岸、園辺医院と中山医院に担ぎこまれた。

磐城署の調べでは、畔田らは二日前にバー「セブン」で三千円ほど借りて飲んだが、その代金を支払えないので金を西村さんらにケンカを売って、まき上げようとしてこの騒ぎを仕組んだ。

ケンカらしく、チンピラらは漁夫から腕時計二個と現金二千二百円、ジャンバー一着をそれぞれ強奪しているので同署は傷害恐かつの疑いで六人を緊急逮捕した。

なお二人は逃げたため行方を追っているが、八人のうち逃げた二人は手を出さなかったらしい。

## 交通安全 功労者を表彰
### きょう安全県民大会で

交通安全県民中央大会はきょう十三日福島市公会堂で開かれるが、席上で県警本部長、県交通安全協会長から交通功労者が表彰され、緑十字章は野崎理夫氏（磐城交通）らに贈られた。石城関係の表彰者は次のとおり。

◆緑十字章＝野崎理夫、野崎喜八郎、強口唯七郎、出羽時男、吉田健造（以上平）北郷徳助、金成正二、吉川平蔵（以上勿来）矢吹周一、渡辺良作（以上常磐）小野辰蔵（内郷）

## 春の消防連合検閲
### 15日団員二千人参加で

消防協会平支部の三十七年度平方部春季連合検閲は十五日行なわれる。当日は平、内郷、小川、好間三和、川前の六市町村二千六百人の団員が参加、午前八時三十分から二丁目—五丁目の本町通りで閲団式、ご前九時三十分から磐高校庭で閲団支部長の検閲式、規律訓練、表彰などを行なう。

平市福祉事務所は児童扶養手当の初の支給を十六日ご前九時から市長室で行なう。この手当は父親のない子で母子福祉年金を受けられない人に対してのぐられた救いの手で一人八百円、二人千二百円、三人以上は千二百円に一人増すごとに二百円の割合で加算、年二回に分けて支給される。

## 児童の扶養手当を支給

## ソフトボール伝達講習
### 22日好間中で

石城地区中体連（田子泰作会長）のソフトボール伝達講習会は二十二日午前九時から好間中で開く。

## 春の大掃除 日程きまる

平市が"みんなでつくろうきれいな環境"を標語に春季大掃除を次の通り実施する。

◆一般交通安全功労者＝長谷川常吉（平）緑十字章◆優良運転手▼緑十字章＝岡忠吉（磐城）▼自動車運転者会長として会の運営に貢献したほか、いまは交通安全協会理事として安全運動の推進につとめている。これまでに交通事故に遭合遭反なく三十三年に磐城署長賞を受けている。無事故三十四年。渡辺金一郎、阿部栄男（以上平）安孫子清吉、草野金也（以上勿来）村山福次（常磐）菅野兵作（内郷）◆優良交通関係事業団体＝泉タクシー（磐城）優良学校交通安全隊＝小川小、江名小、御厩小、◆特別表彰「交通安全功労者」＝長谷川常吉（平）＝交通安全協会平支部西部分会長として町内交通安全と学校交通安全教育を育成、こどもを守る会の結成や街頭指導を積極的に行なっている。自転車を授じて道路標識設置、横断歩道の整備につとめている。◆優良学校交通安全隊＝平三小◆優良運転者＝岡忠吉

## 停電
四月十八日（水）十二時—十六時平市高久郵便局—隣春園まで十九日（木）八時三十分—十二時平市月見町、北白土一部、南町平和通り八時三十分—十六時平市童屋小路、内郷市御厩一部、十二時—十六時平市吉緑治町、十二時—十六時平市陶町

## 磐城市でツ反応検査

磐城市ではつぎにより江名、泉地区の乳幼児のツ反応検査を行なう何れも午後一時から三時
▼二十三日泉小学校で実施検査は二十五日▼江名地区折戸公民館二十四日実施検査は二十六日

## 衛生管理課長会議

勿来保健所では十四日午前十時から同所で市町村衛生管理課長会議を次により開く。
◆事業計画◆ポリオ生ワクチン第二次投与◆食生活改善推進員その他について。

## 人事異動

単位キロ当り（円）　十三日

（野菜類）
▽ダイコン　二五—一五
▽ネギ（東）　二〇—一五
▽〃　五五—三五
▽キャベツ　二六—七
▽カブ　一四—四
▽ニンジン　三八—一五
▽ゴボウ　八〇—四〇
▽サトイモ　四〇—二五
▽バレイショ　一六—七
▽サツマ　二〇—一〇
▽ホウレン草　六一—二
▽ヤマトイモ　六〇—五〇
▽アブラナ　一—〇、五
▽キリイモ　四〇—二〇
▽タマゴ　一〇七・五
▽ウド　八〇—五〇
▽キユウリ（一本）　一八—一〇
▽ニラ　五—二
▽春ギク　四—三
▽根ミツバ　二五—一五
▽丸ダイコン　七—五
▽カズナ　三一、五
▽葉タマ　一〇—五

とんとんセール
はいつやるか
謎
平市

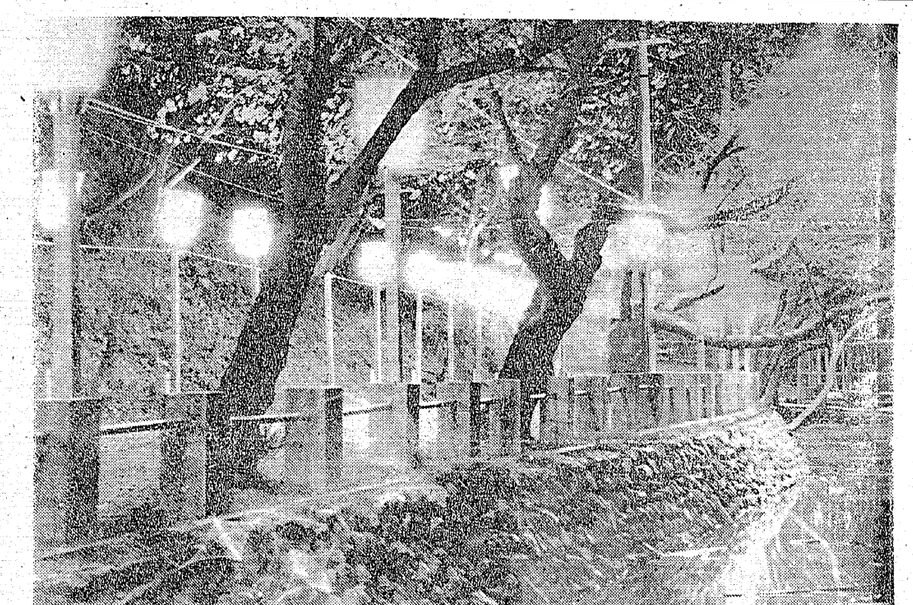

# 日曜は後日に明け見頃で満開
## 夜桜も客も映える

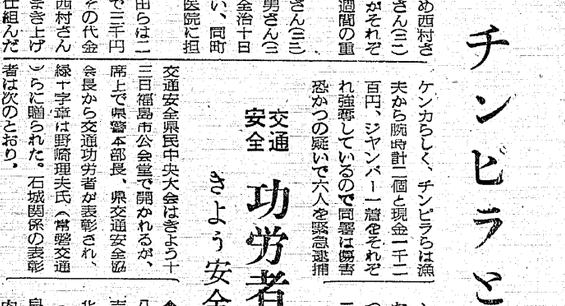

嘆感

◎……花盛りなど、春うらうらな日に惑まれたサクラの観光地などは賑わっている。みものくの桜の名所である松ケ岡公園のサクラももう満開となり、花に浮かれた市民で連日にぎわっている。

吉野桜約六百本が松の緑を背景に金山らんまんの花を競い、さながら薄モモ色のまん幕をはりめぐらせたようで、目のさめる美しさをみせている。

◎……桜花の下ではこう白の幕をはりめぐらした団体や家族連れの花見宴、折詰め弁当を広げるなどの姿も多くみられ、十四日の土曜から日曜日にかけては花見の客も最盛期に入る。

◎……夜になれば金山のボンボリに一斉に点灯され、金山がイルミネーションに彩どられるが、池に映える花もまた美しいものがあるほの暗い桜の下では人目をさけるようにアベックなどがソット肩をよりそって何かをささやきあっている、ほほえましい場面もみられるようになった。

（写真＝ボンボリに映える金山らんまんの花を競い、さながら松ケ岡公園のサクラ）

## 筋も皮もない
### 二首長の選挙雑想

▼▼当選した山田貫さんの作戦は、つねに正攻法であった。それを計算に入れず無鉄砲にも血みどろの戦をやり抜けば、選挙ごとに勝敗は別として相当の努力の必要なことは判然としていたはずだ。そこを計算に入れていないわけがないとしても保守色のはっきりしている敏さんの普肉の策が永続しなかった結果が敗因になったのである。いわば、この慢心を厳に慎しての戦である。

▼▼当選した山田貫さんの作戦は、つねに正攻法であった。それを計算に入れず無鉄砲にも血みどろの戦をやり抜けば、選挙ごとに勝敗は別として相当の努力の必要なことは判然としていたはずだ。そこを計算に入れていないわけがないとしても保守色のはっきりしている敏さんの普肉の策が永続しなかった結果が敗因になったのである。いわば、この慢心を厳に慎しての戦である。

▼▼四倉町長選挙の場合は、鈴木氏が再出馬を好んでいない。意中の人物が無い場合は出馬してもよいと甘い考えでいたのだった。そのときすでに豊田氏は立候補の腹を決めていたのだった。

▼▼四倉町長選挙の場合は、鈴木氏が再出馬を好んでいない。意中の人物が無い場合は出馬してもよいと甘い考えでいたのだった。そのときすでに豊田氏は立候補の腹を決めていたのだった。

▼▼節回の当選がすでに危なかったのだ。革新系の票をお借りして青田氏を地に落したのだ。そこで当選はしたが、今回の選挙にはこれまでに感的な現象が現れてきた。豊田氏が当選と同時に社会党に入党される約束のあることが流説されてきた。真偽のほどは解らないがこれだけはおおきく響いたようだ。そのため豊田氏の身内からも札は避けていたようだ。

鈴木派は現役の強味があるが、受け身の弱さもあり言論、文書戦の面では押しまくられていた戦いが終局を迎えて、永年培った保守系独特の作戦に出たため急激な盛り上りと逆転を見せたようだ。豊田派が勝であれば鈴木派は敗の戦いだった。そこで地方町村の選挙は言論や文書による暴露戦だけでは突き落さらないことを立証していることを知ったし、甘く見ていて当選はしたが、鈴木派は気をもんだ選挙だった。

### 筋も皮もない
### 二首長の選挙雑想

原町市長選挙のあと、選挙ごとに血みどろの戦をやり抜けばいつかは敗けるのあるものだ。現役で敗けをとった渡辺敏さんの場合、二勝一敗となっている。この選挙結果からすれば票の多なはずなのに、自分の弱点がたつぷり知り尽すべきなのに、その盛を突かれて敗れを取っている。こうした失策はの候補にあるのは事実で、それが取り返しのつかぬ結果になる。

▼▼当選した山田貫さんの作戦は、つねに正攻法であった。それを計算に入れず無鉄砲にも血みどろの戦をやり抜けば、選挙ごとに勝敗は別として相当の努力の必要なことは判然としていたはずだ。そこを計算に入れていないわけがないとしても保守色のはっきりしている敏さんの普肉の策が永続しなかった結果が敗因になったのである。いわば、この慢心を厳に慎しての戦である。

▼▼四倉町長選挙の場合は、鈴木氏が再出馬を好んでいない。意中の人物が無い場合は出馬してもよいと甘い考えでいたのだった。そのときすでに豊田氏は立候補の腹を決めていたのだった。

▼▼節回の当選がすでに危なかったのだ。革新系の票をお借りして青田氏を地に落したのだ。そこで当選はしたが、今回の選挙にはこれまでに感的な現象が現れてきた。豊田氏が当選と同時に社会党に入党される約束のあることが流説されてきた。真偽のほどは解らないがこれだけはおおきく響いたようだ。そのため豊田氏の身内からも札は避けていたようだ。

鈴木派は現役の強味があるが、受け身の弱さもあり言論、文書戦の面では押しまくられていた戦いが終局を迎えて、永年培った保守系独特の作戦に出たため急激な盛り上りと逆転を見せたようだ。豊田派が勝であれば鈴木派は敗の戦いだった。そこで地方町村の選挙は言論や文書による暴露戦だけでは突き落さらないことを立証していることを知ったし、甘く見ていて当選はしたが、鈴木派は気をもんだ選挙だった。

## 東映—南海戦 懸賞当選者発表

東映—南海の公式戦で勝チームと初ホームラン打者は誰かの懸賞募集に約百通の応募がありましたが、審査の結果、正解者は次の二名で水原、鶴岡両監督のサインボールとボールを抽選で贈ります。また残念賞として十名に抽せんで賞品を贈ります。

特賞（二名）　平市長橋町　羽田　光雄（バット）
　　平市十五丁目　大垣　宏（ボール）
当選者（十名）　内郷市田町町田　高木　滋子
〃　磐城一の坪　米本　公
常磐市下船尾　津藤　進久
平市鎌子塚目　飯塚　正信
〃　中平窪沼　旧城　跡
〃　熙町　堀切　哲一
〃　長橋町　高崎　嘉美
草野神谷内宿　斉藤　一夫
四丁目　生田　明
大工町　永島　恒朗

■御右の当選者は四月二十日迄本社懸賞係まで賞品を受取りにおいでください。

ヘリコプターで
平上空遊覧飛行
（五分間位）
●日時　4月15日午後1時から
於（平商校庭）
●日時　4月17日午前9時から
於（石城職業訓練所）
●料金　二人1800円　一人1000円
遊覧御希望の方は当日でも結構ですからお申し出下さい
申し込み所　平観光協会　電5831
常磐交通観光課　電4547
主催　東日本航空東武鉄道

平信販大売出し
佐川ミツオショウ
売出し期間　4月10日より
とき5月19日
ところ平市公会堂
●お買上100円毎に一枚進呈
●補助券30枚でご招待券と交換
●入場数に制限がありますので定数に達しましたら締切らせていただきます
お買物は平信販加盟店で!!
加盟店
一丁目　スズカン
二丁目　スガタ靴店
百合や
三丁目　スズデパート
三幸
百貨天地
ベーカリー東京堂
五丁目　仙台屋履物店
六丁目　門馬自転車店
田町　秋山時計店
ヨシダカバン
木田電気商会
三和洋装店
ラフ
丸藤玉越化粧品店
進
洋傘のサワヤ半
仙台屋履物店
才租小路　魁文具店
平　遠尾　動薬局
瀬　東京堂
ベーカリー
紺屋町　飯田カメラ店
鍛冶町　藤森商会
長橋町　平ホンダ　モーター
大町　いすず京染物店
庶務町　大庭美容院
磐城市　丸正　洋品の

## 私の感想

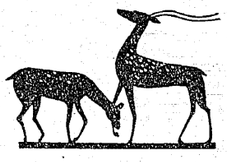

### 妹

勿来一小五年　新妻範子

私には、功美子、郁子という二人の妹がいます。功美子は、目のくりっとしたかわいい妹ですが、三年生なので、ちょっと生いきなことを言います。それに朝ねぼうで、学校へ行く時間になると、あわてて時間表をきめます。郁子も、やっぱり目のくりっとしたまあるい顔の妹ですが、朝起きると、すぐにストーブにあたってなかなか洋服にきがえません。それで注意すると、しぶしぶ台所へ行って鼻をならしながら、わざわざ水をこぼしやったことで顔を洗います。私達姉妹は、こうした生活を、毎日のように、くりかえしています。よく妹達はけんかをします。始まったら、それはにぎやかです。そばにいる私まで、ついそわそわまれて、注意するのも忘れて、けんかの仲間にはいることがたびたびです。こんなやんちゃな妹でも、あんがい、すなおな良いところがあります。

この間の日曜日のことでした。その日は、十時三十分頃、母が平に、買い物に行って、家のるすばんは、私達三人姉妹でする事になりました。それで、整理戸だなを、きちんと、そろえたり、古くなった物は、きちんと始末してしまったりして、いつしようけんめいに、整理しました。それで戸だなの中は、みちがえるほど、きれいになりました。見ていても気持がよい位になりましたが、これは、三人が協力したからではないでしょうか。私は、いつもけんかばかりしている妹にも「こんなすなおな、良い点があるのかなあ」と感じました。私は、こんなにかわいい妹を持って世界のだれよりも幸福です。二人の妹は、一日二回は必ずけんかをしますが、勉強もいっしょうけんめいやります。郁子は、まだ学校に上がっていませんが、功美子に習って勉強しています。

よく二人で、写生をしたり、家の中で、ままごと遊びやおにごっこ遊びなどもします。

こんな時、私は妹達の顔が、とてもかわいらしく見えます。私は夜勉強します。それは、毎日家に帰ってくる時間は、いつも五時過ぎになってしまうからです。勉強道具をそろえて少し休んで、ソロバンに行って来てから勉強するので、夜になってしまうのです。妹達は、夕食がすむと、ねますが、すぐねるのではなくて、けんかや、歌を歌ったり、お話をしたり、自分の見たことで解決、二十戸のうちすでに入る。

## 住宅の移転も解決

### 呉羽など三工場へ

### 東邦亜鉛工場　敷地造成に乗り出す

工場誘致奨励金を配分

磐城市は東邦亜鉛の敷地である藤に二十六戸が移転した。残る十戸も今月下旬まで移転する。原川左岸一帯の面積四十九万五千平方メートルの土地造成に乗り出しているが、同地内にある住宅二十六戸の移転問題も市が代替地として後背地内に住宅敷地を造成したことで解決、二十戸のうちすでに入る。

東邦亜鉛はことし秋には総工費十八億六千万円を投じて工場建設に着手、三十九年には第一期工事が完成、月産一千トンの同地金生産にうつうつとしていた生活を、毎日のように、くりうるさくなるので、ついに「うるさいわね。もう少し、静かにして。」と大きな声を出してしまいます。でも心の中では、いくらかわいいと思っていても、口に出してしまうようでは、ほんとうに妹達を愛しているとは、言われないと思います。おこりっぽい私を、妹達は、どう思っているだろうか。世界に二人といない姉の気持を妹達にわかってもらえるだろうか。この妹達の姉として、いろいろやっていかなければならない。私の仕事はこれから大変ではあるが、健康な体、明かるい生活を、妹達といっしょに、作り上げていかねばならないと、しみじみ思いました。

### 夜のおつかい

勿来二小六年　山形紀子

そうと、ドアをあけると、ベットが五つならんでいる。入院室のすみっこに、一人のおばさんがねていました。さっきまで兄も、もう膳を手術してこのへやにいました。私はおばさんにおじぎをしてから、母に言いつかったとおり、へやのすみの青い火ばちの中の、灰かきと火はしをかきとりふしぎにつつみ病院を出た時はもう日がくれていました。きうとまだ駅へ行くバスもくるのでしょうか。時間もわからないので一キロばかりある道を歩くことにきめました。佐藤病院から民住にくるまではそれでもどうやらうすあかるかったのですが、四沢のバスの通りを通るころはまっくらになってしまい、強い風がふき出してポツポツ雨もふり出しました。

バスのりばをすぎてからは両側には一軒の家もなくなり、まっ暗な中を歩かなければならないかと思うと、おそろしさで足が前に出ませんでした。夜道をひとりで歩いたことのない私は人が向こうから来るたびにむねがドキドキします。かさをさしてて大いそぎで歩くのですが、風が強いので顔までぬれてしまいます。そのうち、雷が鳴り出しました。後をふりむいてもまっ暗、前をみてもどしゃぶりの道が続きます。ビカッといなびかりのするたびに青いぬれた歩道と、まっ黒いまわりの情景がみわるくうかび、すぐ消えます。私はおそろしくてなみだがボロボロこぼれてきました。今にも後からだれかにつかみかかれそうに思われ、むやみになって走り出しました。

「時間があっても待っていてバスにのればよかった」と思いながら。雨にぬれた冷たい顔をなまぬるいなみだがスーとおりました。

やがてホームのあかりが見えるところまで来てホッとすると、雷もやみ雨も小ぶりになっていました。ふみきりを通って家近くの角をまがると、家の前に母が立ってこちらを見ていました「ごくろうさん、おそいので心配していたんだよ」母の声に「ワッ」となきそうになりましたふと気がつくとふるしきといっしょにバス代の十円玉をしっかりとにぎっていました。

## 市の教委で民踊の講習会

平市教育委員会では十三日午後一時と六時の二回にわたり平市白銀町石島公民館で「民踊講習会」を開いた。講師はコロムビア専属、神原保先生、多数の参加を望んでいる。

家庭的ムード
旅館 小島
平市升後沢畔り 電話2251

## テレビ娯楽室

「十二日」◆文芸劇場（後8）「太平洋の星」

作・八木隆一郎、演出・中山三雄。新派の名作をテレビドラマとして放送。井上正夫が提唱した中間演劇、井上演劇道場のため創作された舞台劇。二十四年十月、東京劇場で初演された。自由落な生活に身も心も疲れきった女が、幼時別れた生みの母を頼って海辺の牧場にやってくる。母は既に亡かったが、義理の父、血を分けた弟妹たちの愛情に、更生の決意をするという人情ドラマ。

時は昭和二二年の初秋、ここは東北地方の太平洋に面したある牧場。苗田市之助は管理人として、四十年近くここに寮らしている。妻は一年前に亡くなり、友武、久里子の二人の子がいるきょうは友武の結婚式、家の中は手伝いの者たちで賑っているその上、厩舎では仔馬が生れ、家の中は明るい空気に包まれている。そこへ訪くだれた荷物をきた、引揚者という一人の女が現れた。そしてここの奥さんー市之助の妻雪がすでに亡くなったことをきいてひどく驚いた様子。不審に思った市之助が訳をきくと、女はあかねと云った実は雪が市之助に嫁ぐ前に、離縁された家に残してきた子なのだ。生れて二カ年で捨てられたと、あかねは母をうらんで育ち満州を転々、悪の道におちるまま、すさんだ過去をもっている出演は柳永二郎（薗田市之助）淡島千景（仮沢あかね）、殿山泰司（獣医のせり川直治郎）、磯村みどり（久里子）、服部哲治（友武）、平原弘子（友武の嫁光子）ほか。

◆花嫁の父（後9）

これはCBSテレビが去年の秋から放送しているもので、内容は娘を嫁にやった父親の微妙な愛情を暖かく描いたホームドラマ。かつてスペンサー・トレシー、エリザベス・テイラーの主演で映画化され、圧倒的な好評を得たもの

このシリーズで父親を演じるのは、映画界でも父親役を得意としているレオン・エイムズ、娘には可れんなテレビ映画女優マーナー・フエイが扮している。物語は娘の結婚式前から始まり若夫婦の争いに巻きこまれる父親……と常に父親を中心としたドラマで展開される。

◆日本の芸能（後11・15）

## 今週の番組

〔平市〕

◉世界館　二十日迄　喜三郎
中尾　わかつちゃいるけどやめられねえ
ベテ　江梨子

京都観世会館から能「清経」を中継。出演片山博通（清経の霊）シテ）、杉浦元三郎（その妻ーツレ）、笛・森田光春、小鼓・大倉長十郎、大鼓・谷口勝三これは「平家物語」によった修羅物で、戦の後なくなって修羅道におちた武将の霊が、ありし日の姿で現われて物語りするというもの。

寿永二年秋、平家の一門は筑紫での戦いに敗れた。平清経は平家の再興のおぼつかなことを覚り都へは帰れず雑兵の手によって死ぬよりはと、豊前国柳ガ浦で船から身を投げる。その家臣の淡津三郎は形見のひげの毛を持ち、人目を忍んで都に帰り、清経の妻（ツレ）に渡す。妻は夫の死を嘆き悲しんで、寝られぬままにまどろむと、その夜の夢に清経の亡霊（シテ）が現われて、敗戦の恐ろしさ、心細さを語って聞かせ、望みを失って月の美しい夜ふけ、西海の船上で横笛を吹き、今様をうたって入水したことを語る。

（写真は太平洋の星の石ら

淡島、柳、磯村、服部）

◉ひかり座　十六日迄　電三三
ベ四三　世界悩艶全集
女体蟻地獄

◉聚楽館　十六日迄　電二四七
ベ六〇　地球の危機
ベ六四　コマンチエロ

◉東映劇場　十七日迄　電二〇六
怪人またら頭巾
篠り高き挑戦
千姫と秀頼

◉民劇　十四日迄
南の島に雪が降る
駅前弁当

◉平館　十七日迄　電二三一
何もかも狂ってやがる
黒いダイス

◉平松竹　十七日迄　電六四四
風来先生
おつたまげ村物語
大当り三代記

◉平ニュー東映　十三日迄　電六三
組織のお百
少女憂愁るべき十六才
女体漂着島

◉三夜東映　十七日迄　電三五
旅がらす花嫁勝負
二千万円の腕
赤い影法師

〔常磐市〕

◉常磐座　十七日迄
娘秘剣揚羽の蝶
黄色い風土

◉常磐日活　十七日迄
黒いダイス
俺が殺くんだ
ある恋の物語

◉湯本座　十七日迄
黒い砦
バクダットの盗賊
プール族の強襲

◉三函座　十七日迄
小人のプロレス
江梨子
川は流れる

## NHK第1 ラジオ福島

【今晩】

6.05「トム・ソーヤーの冒険」
30 1丁目1番地
7.20 時の人・時の話題
30 浪花演芸会
8.00 ここはどこでしょう
40 トップスターショー
9.10 ニュース解説
25 ❶浪曲 ❷歌 ❸劇
10.00 きょうのニュース
45「魚の顔」
11.05「小劇場」
45 夢のハーモニー

6.00 少年ロケット部隊
15 アッちゃん
7.15 中合アワー
30 お楽しみ映画館
8.00 目撃者の記録
30 白いレーベル
9.00 浪曲歌合戦
45 愛の渦潮（35-1）
10.05 連続浪曲
30 ミュージックプレゼント
11.05 野盗伝奇
20 ミツドナイトコンサート

【明朝】

5.05 早起き鳥
45 本校にきた山の子供たち
6.15 RFD通信便り
40 恩ということ
7.15 県民の時間
40 海外特派員報告
8.05 ジベリウムス作品集
30 西郷隆盛
9.05 うたのおばさん
30 洋風ひき肉料理

6.05 農家の手帳
45 田園ソング
7.10 名曲カレンダー
45 歌のない歌謡曲
8.05 おはようダークダックス
25 マンガ「メイ犬トン」
9.00 ウツカリ夫人とチヤツカリ夫人
35 虹は歌う

## NHK テレビ

【今晩】

6.00 ドラがなる
延増守俊　島本正敏
30 みんなの歌
渡辺トモ子
35「黒百合城の兄弟」
花上　晃他
7.15 バス通り裏
小栗一也
織賀邦江
30 シャープさん
フラットさん
8.00 文芸劇場
「太平洋の星」
八木隆一郎作
中山三雄演出
淡島千景　柳永二郎
殿山泰司　磯村みどり

9.00 花嫁の父
「寝耳に水」
レオンエイムズ
25 今週の交通事故
30 きょうのニュース
10.00 ニュースの焦点
平沢和重
15 黒の組曲
45 NHK特派員だより
11.05 スポーハイライト

スフォルツアンド A型 ¥36,000 B型 ¥30,000
東芝 河合 電気オルガン
平チケット 12回払い
東芝ストアー 平市2丁目 TEL2972 フルヤマ

カレー ライス 専門店 嘉見家 平市大町 電四五九

ポンプと水道工事 平市営の部 電五四〇〇 山崎

厚生省許可 開花亭の 強化食パン フローパン 平市五丁目電2342 9342

佛具 平市新川町 橋本屋

本場 仙台味噌 末広酒店 平市南町電2590番

さくらフイルム 皆様の ロノハカメラ店 平・公会堂際

素晴しいデザイン 時計 貴金属 眼鏡 常盤屋時計店 平市一丁目TEL2339

耳鼻咽喉科 鈴木医院 院長 鈴木正男 平市田町 電話2613番

御婚礼家具各種 勉強で評判の店 丸萬家具店 毎週木曜日午後零時三十分からの丸万アワーをお聞き下さい 工場 平市四丁目 電六六三三 平市白銀町 電六六二四

オートバイ 中古車 新車 大即売会
期日 4月14日 15日 16日
場所 平ホンダモータース前広場
車種 250cc 125cc 50cc
価格 東京相場（現金歓迎）
雨天の際は大丸ガレージ
中古車完全整備
本田技研県下総代理店 平ホンダモータース 平市長橋町25 TEL4711

内科 小児科 高久医院 平市紺屋町 東宝民園前 電二五一三

揮毫・筆耕 賞状・表彰状・感謝状・御婚礼奉式・表札 印刷版下その他一般書式 平市田町一九 竜城 田辺孝平会

清酒 春は夢心 東洋酒販株式会社 取締役社長 杉田松太郎 平市神宮町 TEL(代)3188
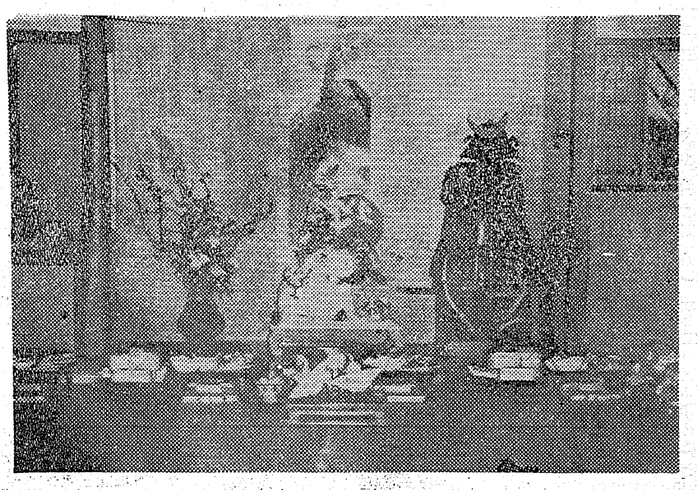
ご婚礼・ご会合に 日本観光旅館連盟 旅館 よし川 平市田町 電二二八二・二六七〇