3566号　（昭和25年創刊）　（昭和37年2月13日第三種郵便物認可）　夕刊　常磐毎日新聞　昭和37年3月6日（火曜日）　①

夕刊 常磐毎日
発行所 平市田町75番地 常磐毎日新聞社 電(代表)2104—2105番

と婚礼家具
家具のデパート
伊東家具店
平市新川町 電二四六四

汚物の放棄に無関心も泣く
頭痛むゴミの山
清掃地域指定
市民の協力を呼びかく

〝街は汚れている〟といわれるほど平市内はゴミなどの汚物で埋まっている。河川はもとより広場などには不法投棄によるゴミが散在して、これから発生が憂慮される食中毒や法定伝染病などの温床となりかねない。とくにこれら地域はさきに県の特別清掃地域に指定されている区域内だけに市衛生課ではトラックや三輪車、衛生人夫などを総動員して過日環境の浄化に務めているが、結果は元のもくあみといった状態のため市民が環境衛生というものを再認識して街をきれいにする運動を推進してほしいと協力を呼びかける一方、明るい街づくり運動をさらに強力なものにすることになった。

平市は現在旧市内が県の特別清掃地域に指定され、八千四百世帯、三万九千人が生活している。ゴミや炭ガラの不法投棄は数年前から悩みのタネとなって、当局でも再三、「ゴミの投棄を禁ずる」との立札を要所に建てているが、最近ではてんでんにゴミの投棄が目立ってとくに愛谷江筋、新川町などの河川と空地はゴミの山に埋まっている。

これらは衛生法に違反しているわけだが、現在市が有する収集車で二輪車六台、トラック三台、人夫十五人、衛生班員八人、失対二十三人が処理に当たり、車輪の場合は十日に一度の割で各家庭からゴミなどを収集している。当局はこの収集だけでは市民の要望に応えることは無理で、営業用のゴミなどは直接焼却場か中堰の捨場に運搬するなど自家処理を望んでいる。とくに五丁目から新川町地内を流れる愛谷江筋は至るところゴミが投げられ、水よりゴミが多いという始末で、衛生班がゴミ処理に頭を痛めている。これなどは付近の人家がゴミ箱を設置せずに川にゴミを投げ込むためで、衛生課員などの協力なくしては解決できないとの結論から、衛生課では今後とも「ゴミの投棄を禁ずる」との立札を要所に建てるとともに、ゴミの投棄が目立つ場所には監視員を配置するなどの措置を講ずることになった。

衛生課の話「ゴミの不法投棄は街を汚なくするばかりでなく、伝染病の温床ともなる。このため巡視をしたり、処理に当っているが、市民の協力がなくては街をきれいにすることは不可能だ。今後は巡視などを強化して明るい街建設に努力したい。」

（写真はうず高く埋もれたゴミと清掃）

各地とも壮行会
中卒就職 一千四百余名を

石城地区中学校の卒業式はあと二は就職者数）

週間にせまり、二十日一斉に行なう。平職安では管内のことし就職する一千四百七人の壮行会を各市町村ごとに開かれ、就職の即応を祝福することになった。

この壮行会には平職安から「心のともしび」＝これは就職についての注意を書いた本＝が記念品に贈られるほか、各会場で映画会や音楽会を披露する。各市町村の壮行会日程は次のとおり。（カッコ内

午前十時、三和村役場会議室（五十五人）▽常磐市内日午後一時半、常磐市勝本公民館（二百九十八人）▽川前村、十七日前九時、川前村役場会議室（二十六人）

陽春の北海道へ
磐城信組 高額預金者招待

磐城市江名町の磐城信用組合（新妻組合長）では組合員の慰安旅行を六月十日から十七日までの八日間北海道旅行を行なうことになった。これは新期二十五万円定期積金五十万円の者を対象として招待した。

するもので前回は南紀大島巡りを行って組合員から好評を博したことから今回も答礼の浴衣がけで臨時特急列車で快適な北海道の春の情景を楽しもうということになった。

体育館13日に完成
常磐市 第二中 千二百万円の工費で

昨年十月から総工費千百五十万円、中学校の体育正科にある種目は全部行なわれる。

を投じて建設工事を進めていた常磐市第二中学校体育館はこのほど完成、十三日引渡しの運びとなった。この体育館はアーチ型鉄骨造りで、建坪面積七百六十平方メートルだが、耐火、耐震、耐湿でどんな災害からも完全に守

また講堂兼用とするため各種体育施設のほか、正面には縦当メートル横十メートルのステージも設けて男女別の更衣室、教職員室、控え室なども完備、さらに照明には水銀灯を採用し中二階には幅二メートルのギャラリーを回した斬新なアイデアを盛りこんでおり、新学期からの使用に生徒たちから大きく期待されている。

宝「はにわ」の収納庫
磐城高校に今月末完成

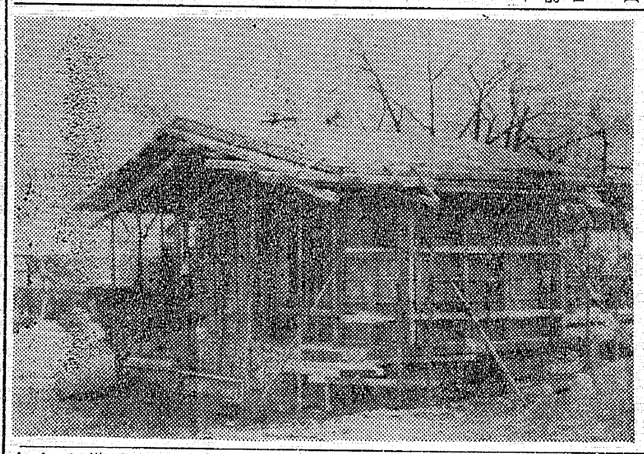

磐城高校では重要文化財〝はにわ〟二体を納める収蔵庫建設をすすめている。これが完成すれば一体は国宝に昇格されることが内定しているだけに内部設備に細心のくふうがほどこされている。

工費七千万円（県、国庫補助）で昨年十一月二十五日に竣工、三月末に完成の予定。鉄筋コンクリートづくりだが史品を収めるにふさわしく古代日本の建築様式が取り入れられている。大きさは十三平方メートルだが、耐火、耐震、耐湿でどんな災害からも完全に守ることができるという。国宝に昇格が内定したのは〝男天冠はにわ〟と〝女天冠はにわ〟は全国に数多いが、これほど完全なものは少ないという。

この〝はにわ〟は去る二十三年十二月に行なった平市高久の第百一号墳発掘のとき出てきたもので、一部を復元しただけで二十六年十月国立博物館展覧会に出品し、その価値が認められた。その後松原正業文部技官が復元にあたり二十八年六月に完全復元された。

（写真は完成近い収蔵庫）

幼女二カ月の重傷
無免許運転にハネられ

四日午後四時半ごろ久之浜町田之網字江之網、漁業川辺慶二さんたは無免許で自家用小型トラックを運転して四倉町新町地内の町道で同町新町二七工員永山行男さんの三女美奈ちゃん（二）が路上で遊んでいるのに気がつかず、バックの際には飛ばしたもの。このため美奈ちゃんは頭がい骨骨折で全治三カ月の重傷を負い平市竹林病院に担ぎ込まれた。

詩「火系」
二十七号発行

平市旧、上田令人氏発行の「火系」二十七号ができ上った。内容は矢内宵水、松村清、鈴木美津子上田令人、三野混沌各氏の短歌、時、詩論などがのせられている。

接客技術の講習会開く

常磐商工会議所商中小企業相談所同商店連合共催で全市一斉公休日の十日「店員の接客技術」「包装技術」の講習会を商工会館ホールで午前十時から午後三時まで、講師は仙台市ナショナル金銭登録機会社営業課長夏江安史が担当、その他良百貨店本包装技術のスライド映写とスライド実習がある。関係者の多数の参加を望んでいる。

優等に佐川、吉田君
平二高の卒業表彰者

平二高の卒業生は四十五人で表彰者は次の通り。

▽優等賞＝佐川武、吉田一郎▽精勤賞＝折笠正至、時山慶子、柳光子、林公生、吉田悦子▽生徒会賞＝井上勝征、箭内玲子、柳光子、渋谷勝彦、石井昇、吉田一郎▽日R賞＝大和田皎男、佐川武、清水良祐、時山慶子、柳光子、安藤園子、石井昇、江尻宏、四家トミ、友田敏之、新妻隆雄、林公生、松本吉司、吉田一郎、吉田悦子。

川辺にも春
静かな流れを切り渡船場の舟ゆらぐ

◎…〝春はもうそこまで…〟東北の春の歩みはおそくともあちこちでそよときざやかれている。野山の梅もバットほころび、土手の名もしれぬ野草も萌えだし、乙女たちはソフト帽をなでつける。

◎…平市山崎の梅の名所、専称寺と中神谷の間を流れる夏井川にはいまもむしながらの渡し舟がゆるい川面に浮んでいる。

鎌田の平神橋から下流の六十枚橋までの約六キロ間には橋がなく、この渡し舟だけが、同地区を結ぶ交通上のかけ橋の役を果たしている。それも片道一銭の昔からいまに続いている。

◎…かわいい船頭さんが舟をあやつり、〝オーイ〟と呼ぶかと思うとハイと答える…と軽やかに客足を運ぶ。両岸をつなぐ針金にそって舟はゆるい流れをかみながらゆらりゆらりと対岸へ、川辺には渡がたち、付近で遊ぶ子らの投げる石に大きく、小さく波紋を画く川辺を小たるとよ風に吹きたつ葦は目をほそめて、のどかな早春にうっとりとしている。

（写真はのどかな夏井川の渡し舟

「一日お父さん」
諸橋市長ら60余名の児童
とスシをたべながら激励

平市未亡人連絡協議会（金成キミ会長）は七日午前十一時半から公会堂で日本一年小学校卒業児童六十人を招き〝一日お父さん〟の激励会を開く。

お母さんたちがお手製のスシを昼食に、一日お父さんには諸橋市長、長谷川教育長、新家公民館長、須藤福祉事務所長、佐藤社教副会長らが当たり、歌や踊りを交歓して楽しい一日を送ることになった。

若くして散った
社員の墓前を訪う

きのうは内郷市高野へ社の同人と同じた故人となった社員の初七日の墓参のため である。朝出社しても無口で新入社員のように、ストーブを取り囲んで雑談の一ときも人のうちになっておらおら、居るのかいないのかその存在すら目立たぬ若者だった。真面目一方の彼が突然他界した。それから七日が過ぎる。人の命のはかなくも痩せることに痛感させられる。

▼▼宮町を去ると舗装道から砂利道になり、炭鉱住宅街を過ぎると農家が点在している。あちこちに梅の花は満開だ。高野は寒いからオーバーを着てゆけというままに持って行ったが、内よりも暖かかった。セリ摘みこともらしていた。彼には何か希望と幸福への理想を夢に描き自信がついたと思われたのもつかの間、幽明境を異にしたのだ。まだ春浅い日の風もないのに梅花一輪揺うて地に落ちとでもいうのか、一行は心から香花を献じてものいわぬ彼に別れをつげる。

▼▼七十五歳になるという老人が墓参の案内役になってくれた。あそこの学校にある銀杏の木は目印だ。提の諮動が発せられた記念植樹で五十五年になる。校庭拡張の際意見が対立したが保存することになったもの。あの樹を見るたび植林事業はゆるがせにできないとブツていた。歩いている事が終り近く第一期工事に入るこの道が林道として第一期工これは観光道路をかねており、三大明神を経て常磐市の湯ノ岳に通じ引揚されたら一大温泉境の夢を実現する日も近いとも説明をうけた。

▼▼セリ摘みの人を見てはアクが強く香りも高くたべては美味だが百姓には大敵、繁殖力が強いので摘んでいただくことは大歓迎だと、都会では可憐な鈴蘭の花を観賞するが、北海道では貧乏草といわれている。スズランの生える土地はヤセ地で他の作物ができない。大変嫌われもの同じく、たべては食はれるセリも農家ではいやがられる草であることも知った。

▼▼春年猪が鳴いてサツマ芋や馬鈴薯が害獣に遭うし、コンニヤクはたべもしないのに掘り返す大の厄獣もので毎年困っているとも話していた。姫マスを池に放流したところ養育は良好だったのに、昨年の夏は水温が上昇したため全滅したそうだ。子供のときは十キロ以上もある平第一小学校へ毎日通ったのだとも語った。バスが何往復も通っていて便利になったいまどきの人には想像もできないことであろう。いろいろな話を聞いて亡き社員の冥福を祈りながら墓前を去った。

× × ×

閻魔帖

今日のテレビ・ラジオ

「今晩」東寄りの風曇りがち所により一時小雨北寄りの風曇りのち晴多少風波出る。あす「あす」「海上」

お天気

さくらフイルム
皆様の カメノヨカメラ店
平・公会堂前

すぐ役立つ料理講習会開催
藤越 平市

生ワク投与
磐城市八日から

買山一 平市紅小路 電四七六四

第11回入学生募集
平高等学院 理容美容
平市田町 電四一〇五
平准看護婦学校 社団法人 平医師会附属
平市南町 電三一〇七

大谷石 平市 電二〇八六

素晴しいデザイン 時計 貴金属 眼鏡
常盤屋時計店 平市一丁目TEL2339

本場 仙台味噌
末広酒店 平市南町電2590番

カメラは田中

ポンプと水道工事
平市堂の前 電五四〇〇
山崎

毛糸の宝石
東洋紡のダイヤモンド毛糸
ハシモトヤ糸店 平市銀座TEL4315—9

クリーニング 洗張・防水
小松崎 平館前 電3343

楽しい食事はレストランパールで
ご宴会・ご集会には定評を戴いております
階上ホールをご利用下さい
レストランパール 平・三田小路電3388

不動産売買・仲介評価貸家斡旋
公認 平宅地建物取引所
平市才磐小路切東 岡川材木店内 電三六一番

御婚礼家具各種
勉強で評判の店 丸萬家具店
平市四丁目 電六三三
工場 平市白銀町 電六二四

皮膚病科 性病科 矢吹医院
平市白銀町 電(代)四六九三

バイクと小型車には是非
フヂクラタイヤを
御指定下さい
フヂクラタイヤは日本で一番古い小型車タイヤメーカーの歴史を持っています。その経験の中から産れたフヂクラタイヤはどのタイヤよりも安心してお使いになれます
○お近くの特約販売店にお申し込みになればどんなサイズでもすぐ取付けられます
フヂクラタイヤ オーツタイヤ 福島県総代理店
日新ゴム商会 平市五丁目十一 電四二九八

速出前迅
カツライスの部
松 ライス一六〇円
竹 ライス二〇〇円
梅 ライス二七〇円
かつ井の部
かつ井一八〇円
かつ井二二〇円
ほのとんかつ太宝 平市三丁目 電二九六八

コーヒーはふなっ子

内科 小児科 後藤医院
後藤全久 平市古銀治町 電三〇三六

（単位キロ当り円）

（野菜類）
▽ダイコン 一七―一三
▽ネギ（東） 二七―一三
▽〃 六五―四五
▽キャベツ 三〇―二七
▽アブラナ 四一・五 八一 三
▽カブ 四〇―一八 五五―三〇
▽ニンジン 四〇―二〇 二三―一八
▽ゴボウ 二一―一二 一六― 七
▽サトイモ 四五―二五
▽バレイショ 二五〇―一〇〇
▽サツマ 二一・五―八・五
▽丸ダイコン 四八〇―四七〇
▽キリイモ 二五―一〇
▽トマト 一二・五―一〇
▽タマゴ 四八〇―四四〇
▽シイタケ 六〇―四〇
▽カリフラワー 二五―一〇
▽ホウレン草 一一―四
▽春ギク 六一 四
▽ハクサイ 三一―一二
▽ヤマトイモ 六〇―四〇
▽タマネギ 六七―六〇
▽キユウリ 二〇〇―一八〇
（果物類）
▽リンゴコシヨ 一〇〇―八〇〇
▽インド 一〇〇―七〇〇
▽デリシヤス 二〇〇―一八〇
▽夏カン 六〇―四〇

作文

ねんどあそび

小名浜三小一年　ながやまかずお

ぼくはきのう、おねえちゃんと、ねんどあそびをしました。おねえちゃんにねんどをかりてぼくはふねをつくりました。おねえちゃんは、ひとのかおをつくりました。おねえちゃんは、ねんどがおおいので、おおきくつくられます。ぼくは、ねんどが少ないので、ちいさくしかつくれません。ぼくはふねをこわして、どうしようにしました。大きなどうしをつくりたくなりました。

おねえちゃんがかんがえているうちに、ねんどをすこしとりました。おねえちゃんが「そのがいやです。おとうさんのいないときはそれをつけてみます。おとうさんがいるときはおつかないから、いいそれぴのまんがをみたいんだけれどしかたがないからけします。おとうさんは、このごろすもうをやると「しごとができないから」といって、てれびをけしつばなしでおしごとをしています。

おてつだい

たかく小一年　すずきよしこ

わたしは、まさちゃんとふたりで、おかあさんのおてつだいをしました。はじめはとびらをしめてから、こんどは、ちゃわんあらいをしました。すいとうの水を「じゃーじゃー」とだしながらあらいました。まさちゃんとわたしは、「つめたいなあ」といいました。でもがまんして、みなあらいました。おかあさんにほめをもらいました。とてもおいしかつた。

さんだる

中三坂小一年　会田きみこ

けいこちゃんのうちの、れいこねえちゃんが、とうきようからとまりにくるので、わたしとけいこちゃんと、ねぎしのていりゅうじょまで、むかえにでました。れいこねえちゃんがにこにこしてばすからおりてきました。

わたしは、おみやげにさんだるをもらいました。とよこねえちゃんとけいこちゃんは、おなじふくをもらいました。わたしはうれしくてうれしくてたまりません。もらつたさんだるをはいて、すべりだいのほうへ、あそびにいきました。

みんなにみせると「いいものもらつたな」とうらやましがつています。ふらんこにのつたりおにごつこをしたりしました。なんだかあしたがたのしみになりました。ので、あしをあらまめができていました。

うちになえつておかあさんにみせると、「よくこんではまわつたので、さんだるがあたつたのだよ」とほめられてしまいました。れいこねえちゃんはいつまでもとまつていられるといいなとおもいました。かえるときはさんだるをはいてていりゆうじょまで、おくつていこうとおもいます。

てれび

綴小一年　高橋　忍

ぼくはてれびをみるのがだいすきです。おにいさんらとこはんをたべながらみていると、おとうさんが「てれびをけせ」といいます。んだけどなて「けせ」というのがぼくにはわかりません。あとからおとうさんにきますけんだよ」といいましたんだけどぼくは、てれびをけすのがいやです。おとうさんのいないときはそれをつけてみます。おとうさんがいるときはおつかないから、いいてれびのまんがをみたいんだけれどしかたがないからけします。おとうさんは、このごろすもうをやると「しごとができないから」といって、てれびをけしつばなしでおしごとをしています。

荷役量百万トン

昨年度中の小名浜港

内外航船舶は874隻

県小名浜港湾管理事務所は三十六年一月から十二月までの荷役量をまとめた。それによると入航船は外航が八十二隻、内航が七百九十隻総トン数は九十五万二千七百八十六トンとなつている。三十五年と比較すると外航船が一隻減つたのに対して、内航船は二百十四隻も多く、トン数も十五万百十トンふえている。

荷役は移出が石炭の二十九万二百七十二トンを筆頭に土石七万四千三百七十一トン、化学肥料六万三千二百五十四トン、船用品三万二千三百二十六トン、石油二万二千六百五十トン、塩品六千九百二トン、くず鉄三千九百二十五トン、機械三千九百十九トン、繊維品四千八万四千二十七トン、一方移入は三十七万四百十二トンで機械十二万九千三百二トンを最高に塩六万四千八百七十二トン、土石五万九千四百十六トン、石炭三万四千七百四十トンで、原油二万二千二百五十四トン、石油二万二千三百四十一トン、化学薬品一万八千三百四十一トン非鉱金属鉱七千八百十七トン、機械三千百三十一トン、原木二千三百二十トン、鋼材一百五十トン、水産品千六百五十四トン、セメント百八十トン、鋼鉄品百十二トンとなつている。

雨沢君優勝

磐城の卓球大会

磐城市教委主催の卓球大会は四日小名浜一中体育館で一般、中学男女約百五十人が参加して開き、次の者が優勝した。

▽一般男子＝雨沢哲弘（磐城市役所）▽同女子＝日度順子（磐城）▽中学男子＝佐藤武（好間）▽同女子＝小野智子（鹿島中）

さくら並木出現

ヘルスセンター　通り造花で飾り

◎…団体客、行楽客で賑わう内郷市のヘルスセンター入口にはやくも目もあざやかな〝さくら並木〟がお目見得、一足先にさくらまつりを思わせている。

◎…このさくら並木は東広告業者が宣伝に乗り出したもので、並木通りに数十本のさくらの木にセルロイドで作つた桃色の造花がさりつけられ〝世は春だ〟を思わせている。

◎…浜通りのさくらは四月上旬から（写真は並木に飾られたさくらの造花）

労働力激減に対応

農家の乗切り策を協議

磐城市農業労働力調整協議会は七日午前十時から開き、春作業の農業労働力不足に対する対策を話し合う。この協議会は主に市農政課が市内中卒の農家子弟に対してのアンケートを行なつた結果、農業はわずか二人というもので、これでは農業労働力は不足を明ずはかりだとして組織されたものである。

同市は工場、住宅の建設により毎年平均十ヘクタールの農耕地が改廃されている。現在は水田千四百ヘクタール、畑五百ヘクタール、二千二百戸の農家を有するが、都市環境から労働力の激減は問題となつている。このため当局としては農業の共同作業から共同経営化を指導するとともに、地区や部落が結束、集団的に交流し合い、労働力の不足を調整、打開を図る考えである。

固定資産の台帳を縦覧

磐城市税務課で

磐城市は固定資産課税台帳の縦覧を二十日まで本庁税務課、各支所で行なつている。評価価格に不満があるときは二十一日まで文書で異議を申し立てること。

常磐市三月中の行事

常磐市の三月行事予定は次の通り

五日例月出納検査選挙管理委員、火災予防啓蒙宣伝、幼稚園入園通知八日身体障害者巡回相談会、教育委員会十日市営住宅入居者抽選火災予防宣伝、第六十五回定例市議会十一日母子狂行会十二日文化財合同調査十三日学力調査一中十五日広報委員会、乳児検診十七日幼稚園終了式、二十日中学校修業式二十三日小学校修了式二十四日文化学院修了式二十六日定期監査庁内各課、法律家事市民相談会二十七日同二十八日農業委員会定例会二十九日定期監査（庁内各課）三十日民生委員協議会三十一日定期監査庁内各課

祭典日の合理化を協議

江名公民館で

磐城市江名公民館で八日午後一時から地域の区長、神職など集り、祭礼期日の変更などについて協議する。

簡保加入者の会常磐で結成

常磐郵便局（鈴木実局長）では簡易保険加入者の会を結成するためかねてから関係方面に交渉中だつたが九日午後一時より同二階で結成式を行なうことになつた。なおこの会の目的は簡易保険と年金の加入者を対象に取扱機関相互の意思の交通をはかり業務の円滑をはかることにあるという。役員は次のとおり。

大和田直秋（上市）岩野留作（東区片寄通芳（台の山）矢吹敏子（関船）関根甲子雄（鹿島）小宅英吉郎（浅貝）笹原敏雄（竜ケ沢）橋本シゲ（栄田）後藤光雄（長倉）薄場光雄（吹谷）福永芳太郎（関船迎）佐藤清治（上湯長谷）滝瀬一郎（磐原）

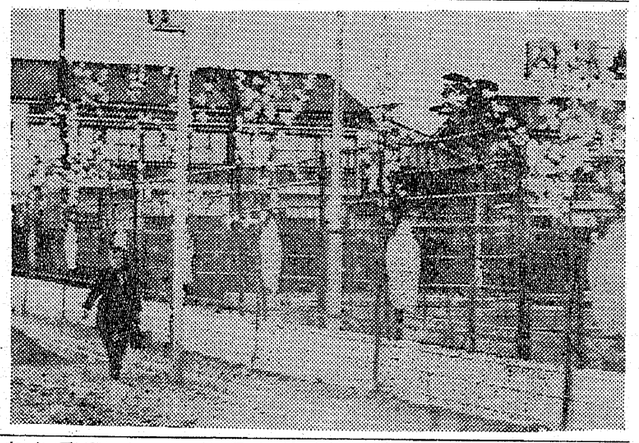

（写真は並木に飾られたさくらの造花）

映画

今週の番組

◉世界館　六日迄　電二三六
北上川の初恋
すつとび仁義

◉磐座　昨日迄
香撮時次郎

◉ひかり座　十二日迄　電二三八
危険なデイト

◉繁楽館　九日迄　電一四四
情事
殺られる

◉東映劇場　六日迄　電二三四
危険な関係

◉平館　六日迄　電二四四
明治大学
俺が親くんだ
天使と野郎ども

◉平松竹　六日迄　電六四四
警察日記
めぐり逢う日まで（前編）

◉平ニュー東映　九日迄　電二六六
生首事行と鬼大名
よろめき迷探偵

◉三夜東映　六日迄　電二三三
七人の騎士
街
黒い橋

◉湯本座　六日迄
紳士同盟
世界の夜
拳銃でいこうぜ

◉常磐市
【常磐市】
◉常磐日活　六日迄
人間狩り
無鉄砲大将
黒い傷あとのブルース

◉聚楽館
女奴隷船
よろめき迷探偵
女奴隷船

求人案内

平職安管内　3月5日現在

男子

▽鍛冶工多数（平市）一六―三〇、六、〇〇〇▽営業部員多数（〃）不問、七、〇〇〇―一五、〇〇〇▽修理工多数、（常磐市）一九―三〇、一〇、〇〇〇―一四、〇〇〇▽看護婦多数（内郷市）一八―四〇、七〇〇〇―九、〇〇〇▽美容師多数（平市）一八―三、七、〇〇〇―一二、〇〇〇▽成形工多数（小川町）一六―三〇三〇―三五〇▽板金工多数（東京都）二五―三五、日四〇〇〇▽運搬工多数（川崎市）一八―二二日三六〇〇▽板金工多数（東京都）二五―三五、日四〇〇〇▽クリーニング多数（神奈川）二八―二九、一〇、〇〇〇▽運転手多数（日立市）二五―三五、日六五〇、〇▽運転手多数（東京都）二五―三五、一八、〇〇〇

女子

▽炊事婦多数（東京都）三五―五五、九、五〇〇▽缶詰工多数（北海道）一八―四〇、一〇、〇〇〇▽賄婦多数（日立市）一六―四〇、七、一〇〇―八、〇〇〇▽編立工多数（東京都）一六―二五、八、五〇〇▽紡績工多数（愛知県）一六―二五、八、五〇〇▽案内係多数（東京都）一六―二五、七、五〇〇―八、〇〇〇▽賄婦多数（愛知県）不問、一〇、五〇〇▽紡績工多数（〃）一六―二〇、八、五〇〇▽女中多数（東京都）一五―三五、一〇、〇〇〇―一五、〇〇〇▽キャデー多数（神奈川県）一五―二五、九、五〇〇▽織布工多数（愛知県）不問、八、〇〇〇▽賄婦多数（東京）二八―四〇、七、〇〇〇▽部屋係多数（神奈川県）一八―三五一〇、〇〇〇▽織布工多数（愛知県）不問、八、五〇〇▽キャデー多数（東京都）一六―二五八、〇〇〇▽成型加工多数（埼玉県）一六―二五、五、六五〇

テレビ娯楽室

佛具

平市新川町　橋本屋

「六日」歌は生きている（後8）

「君恋し」

昨年レコード大賞を受けた〝君恋し〟を中心に、この歌が生れた昭和四、五年頃をふりかえる〝君恋し〟は、時雨音羽作詞、佐々紅華作曲で昭和四年に作られ、二村定一の歌でヒットしたもの。以後昭和初期の代表的な歌の一つとして親しまれて来たが、昨年のフランク永井によつてリバイバル曲のトツプにあげられるようになつた。

この日は、作詞者の時雨音羽氏をゲストに、この曲の出来た頃のことや佐々紅華氏の話などをきくほか、万才のリーガル千太万吉のコンビに若かりし日の想い出話をきく。出演・フランク永井、藤本二三代、花村菊江、ゲスト：時雨音羽、リーガル千太、リーガル万吉をむかえる。演出・川口幹夫。

曲目は「君恋し」（フランク）「浪花小唄」（花村）、「抵園小唄」（藤本）、「唐人お吉、明烏編」（藤本）、「東京行進曲」（花村）、「魔人の唄」（花村）、「君恋し」（フランク）

◆生活の知恵（後11）

「声」

ようこびにあふれた声、悲しみに沈んだ声、怒りにふるえる声、愛情のこもつた声など、われわれの生活はこれらの声との交錯の中に営まれている。だがそれにもかかわらず声を美しくすることや、はつきり発声しようとなかの努力がほとんどなされていない。

美しい声をもつことは一つの特典であり、声の魅力も考え方によれば、話し方、顔の表情など と共にその人の人格につながるといつても過言ではない。そこでこの日は、昨年来日したイタリア歌劇団員の舞台、アナウンサーの声、テレビの吹きかえをしている声優の苦心などを紹介し日常生活の中で占める声の位置を考える。

◆ロレツタ・ヤング・シヨー（後11・05）

「孤独の家」

航空機製造会社の社長デビット・ウイトニーは、仕事熱心のあまり、家庭をかえりみず、妻のビツキーも毎日社交で忙しい。むすこのダフイは幼年団に入団するが、入団式のとき両親そろつて宣誓するきまりなのに父親は来てくれない。団の遠足にも父親と一緒に行けず彼は仲間からはずれて一人で夜の海岸へ行き涙しく過ごす。一方家ではダフイが遠足に出かけたのも知らずすつきり家出したものと思いそうなつたのもあなたが冷たくて、親子で話し合うこともしなかつたからだとビツキーはなじる。

ラジオ福島

【今　晩】

6.00 少年ロケツト部隊
15 アツちやん
7.15 お笑い千両箱
30 そのうそホント
8.00 演芸名人クラブ
30 花形歌手ヒツトパレード
9.00 虹の星座
45 愛の渦潮（318）
10.05 連続浪曲
30 ミユージツクプレゼント
11.05 放送劇「野盗伝奇」
50 お休みの前に

【明　朝】

6.05 農家の手帳
55 トースト冗談
7.15 パパいつてらつしやい
30 歌うカレンダー
8.05 おはようダークダックス
30 リリオとお元気
9.00 青空番地
35 虹は歌う

NHK第1

【今　晩】

6.05 そのいすにすわれ
30 1丁目1番地
7.15 ニユースハイライト
30 話の泉
8.00 あつぱれ三人組
30 民謡港めぐり
9.10 ニユース解説
25 芸能ホール
10.10 理想と現実の間
30 科学千一夜
11.10 物価対策のキメ手
30 「私の友だち」

【明　朝】

5.05 聴取者だより
42 「私の農業経営」
6.15 働きながら学んだ4年間
40 美をつくる人々
7.15 県民の時間
30 きようのNHK
8.05 朝の名曲イタリア民謡
45 うたのおばさん童謡集
9.05 質問に答えて家庭管
30 組み合わせを楽しむ

NHK　テレビ

【今　晩】

6.00 ぼくも私しも名探偵
30 お手柄サイクリング
30 みんなのうた
ベギー葉山
35 黒百合城の兄弟
花上晃・田中雪弥他
50 今晩の番組から
7.15 バス通り裏
小栗一也・織田邦江
30 ジエスチヤー
水の江滝子・柳家金語楼・若水ヤエ子・八百板貞雄・小林勝彦
8.00 歌は生きている　彦井・藤本二三代・花村菊江ゲスト時雨音
30 お笑い三人組　羽
「貧間あります」
貞風・小金馬・猫八
9.00 事件記者
（黒い手）「前編」
永井智雄・大森義夫・原保美・外野村晋
30 きようのニユース
10.00 生活の知恵「声」　村
義雄・藤村増杉春子
30 ニユースの焦点
45 時の表情
「相つぐ火災」
11.05 ロレツタヤングショー「孤独の家」

高血圧を防ぐには
薬屋さんに悪いけど
おすゝめしたいものがある
「かけそば・ざるそば・天そば」と
生そばを択出召上がれ
ざるそば　六〇円
味自慢
五目そば　一二〇円
昼夜通しのお食事処
駅前中央　さかえ　TEL 2988 4644

技術と信用
時計・眼鏡・貴金属・万年筆
◆検眼設備あり◆
ワタナベ
平市六丁目　電4732

ふとんのお手入れは……
◇モシモシ2422番へ…すぐお伺いします
◇至急調製してお届けいたします
ふとんのスヌキ　平市新川町　電2422

厚生省許可
開花亭の
●強化食パン
フトーパン
平市五丁目電2342 6342
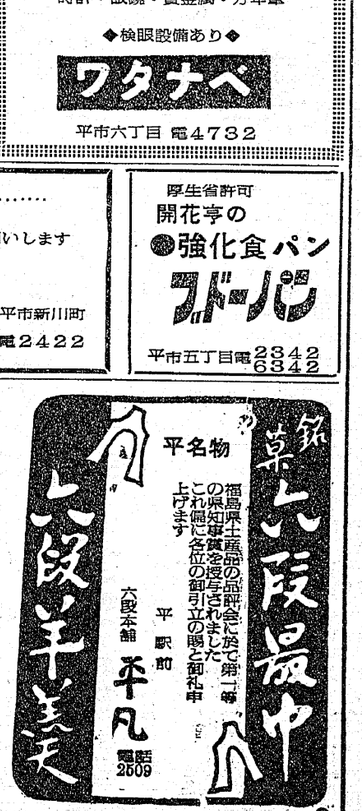
厚生医療指定病院
労災保険指定病院
脱体不自由者相談所
外科　整形外科
内科　小児科呼吸器科
皮膚科　泌尿器科
理学診療科　レントゲン科
財団法人
竹林病院
院長　竹林貞吉
本院　平市十五丁目十三番地　電四二三・四二三番
分院　平市小太郎町十三番地　電話四一三三番