3568号　（昭和25年創刊）　（昭和37年2月13日第三種郵便物認可）　夕刊　常磐毎日新聞　昭和37年3月8日　（木曜日）　①

夕刊 常磐毎日

発行所
平市田町75番地
常磐毎日新聞社
電(代表)2104—2105番

叶産婦人科
本院　平市二ノ九（本町通り）
分院　湯本駅前天王崎
（午前）電（平）二三五五
（午後）電（常磐）四〇一

37年度予算案内示

平市3月議会10日から9日間

総額五億八千万

消費的経費を大巾節減

十日開会をあける平市三月定例議会に提案される三十七年度当初予算案がきょう八日樋口助役から内示された。それによると一般会計の予算規模に五億八千十六万一千六百二円で、三十六年度当初の五億九百六十七万六千五百七十四円に比べ七千四十八万五千三十二円の伸びを示した。予算編成に当っては行政水準の向上をねらって消費的経費を節減、投資的経費に充当。いわゆる年間予算を組んで当初に見込んだものの追加は認めない方針を打ち出したものである。結局ギリギリ一杯の予算措置のため新規事業は望めないというきびしいものであるだけが、高専または屎処理場建設などについての財源留保措置はとられている。また特別会計は二億八千百九十四万五千五百九十四円となった。

一般会計を性質別にみると、まず人件費は一億七千百七十六万一千七百九十四（三千三百六十三万余円増）で全体の四六・八％、地方交付税九千万円（三千二百万円増）で二五・五％、公営企業及財産収入百五十四万七千九百七十九円で〇・三％、分担金及負担金一千百二十一万七千八百二十円で二・九％、使用料及手数料一千百三十万二千四百五十円で三・七％、国庫支出金一億一千三百九十七万四千四百円で三〇・七％、県支出金八百五十三万六千三百八十七円で一・五％、寄付金九十四万一千円で〇・二％、繰入金一千百万円で五・三％、繰越金百万円で〇・二％、雑収入一千四百七十一万六千六百六十二円で二・五％、市債八百万円で一・四％となり、総体で七千万円が増額された。

歳出面では議会費一千百三万四千二百六十六円、（三・六％）徴所費一億三千百九十二万六千五百七十一円（二・七％）、消防費三千六百一千九万四千七十一円（六・三％）土木費三千四百六十一万九千八百七十五円（六％）教育費七千六百五十三万四千五百七十三円（一三・二％）社会及労働施設費一億六千九百三十九万一千六百一千一円、（一九・二％）保健衛生費一千二百七十五万六千六百六十七円、競輪事業費九千六百九十九万四千四百一千五円、児童遊園地事業費一百一千八万五千九百七十円、都市計画事業新川北第二土地区画整理事業費七十七万一千三百円、国民健康保険事業費八千百十五万七千六百六十七円、競輪事業費九千六百九十九万四千四百一千五円、児童遊園地事業費一百一千八万五千九百七十円、都市計画事業新川北第二土地区画整理事業費七十七万一千三百円。都市計画事業宅地造成事業費百三十八万七千四百三十一円、水道事業費一億八千百九十四万五千五百九十四円で総体で二百三十二万六千四百九十三円の減となっている。

予算内訳の細部は次のとおり

◆消防関係、消防費員二人増、ポンプ一台購入（一百五十万円）火水槽を旧城跡など三カ所に設置（一百八十八万円）

◆土木関係‖市道整備に重点をおいて側溝は矢対事業に充当する。都市計画関係‖三十七年度から五カ年計画で駅前都市改造事業を実施、九百万円で鉄道官舎などの移転家屋は公舎三十五戸、その他の建物二十六戸。

◆教育関係‖学校の新改築などは見送って給食室の増築などによる児童の体位向上、また奨学資金を新たに工専高学生（二人）を設ける。

◆産業経済関係‖農業土木に重点をおき、道林（六十一万円）林道工事（一百六十八万円）溜池築造（四十二万円）用水路（二百四十九万円）土地改良事業（二百八万円）などを行なう。

◆都市計画関係‖三十七年度から五カ年計画で駅前都市改造事業を実施、九百万円で鉄道官舎などの移転家屋は公舎三十五戸、その他の建物二十六戸。

◆教育関係‖学校の新改築などは見送って給食室の増築などによる児童の体位向上、また奨学資金を新たに工専高学生（二人）を設ける。

◆産業経済関係‖農業土木に重点をおき、道林（六十一万円）林道工事（一百六十八万円）溜池築造（四十二万円）用水路（二百四十九万円）土地改良事業（二百八万円）などを行なう。

◆保健関係‖小児マヒ、ジフテリアなどの予防対策としてのワクチンに二百四十万円を計上したほか目立つものがないが、尿処理場建設は国庫補助などが決まれば、三十七年度から継続で工事費に入る。またゴミ収集車二台を購入する。

◆消防関係、消防費員二人増、ポンプ一台購入（一百五十万円）火水槽を旧城跡など三カ所に設置（一百八十八万円）

◆土木関係‖市道整備に重点をおいて側溝は矢対事業に充当する。都市計画関係‖三十七年度から五カ年計画で駅前都市改造事業を実施、九百万円で鉄道官舎などの移転家屋は公舎三十五戸、その他の建物二十六戸。

◆教育関係‖学校の新改築などは見送って給食室の増築などによる児童の体位向上、また奨学資金を新たに工専高学生（二人）を設ける。

◆産業経済関係‖農業土木に重点をおき、道林（六十一万円）林道工事（一百六十八万円）溜池築造（四十二万円）用水路（二百四十九万円）土地改良事業（二百八万円）などを行なう。

◆保健関係‖小児マヒ、ジフテリアなどの予防対策としてのワクチンに二百四十万円を計上したほか目立つものがないが、尿処理場建設は国庫補助などが決まれば、三十七年度から継続で工事費に入る。またゴミ収集車二台を購入する。

五カ年で駅前改造

小児マヒ対策にも本腰

一人40％値上げ

平市議またお手盛り

平市の場合は当初一万円アップを計画していたが、市民の世論と七千万円をこえる高専校建設負担金、人件費の増大などを勘案して二千円を自腹して一般議員八千円、副議長九千円、議長一万円の引き上げ案に一歩後退してアップに踏み切った。（議長二万七千円（現行一万七千円）副議長二万三千円（同四千円）一般議員一万八千円（同二万円）となったもの。

議員の値上げブームにのり、平市も四十％の値上げをすることになり、三月市議会に値上げ案を上程する。この値上げは郡内で内郷、常磐、勿来の三市は財源難を理由に三十七年度当初予算化を見送り磐城と平両市がお手盛りをすることになったもの。

功労者など表彰

平市で表彰条例を上程

平市は三月定例会に表彰条例の制定案を上程する。条例は平市における公共の福祉と市勢の進展につくし、功労が顕著であったものを表彰するというので、表彰の範囲は①市政の向上発展に貢献したもの、②市の教育、学術、文化の興隆となったもの、③市の保健、衛生、社会福祉の向上等に尽力したもの、④市の産業、経済の振興発展に貢献したもの、⑤その他市民の模範となる篤行者及び特に表彰に値すると認めたものとなっている。

このため平市表彰審議会を設けることになった。なお表彰は毎年一月三日の文化の日に行なう。

会長に佐藤知事

常磐地方総合開発期成同盟で総会開く

常磐地方総合開発期成同盟総会は七日午後一時から県事務所で開き、石城管内の各市町村長、議長それに県出先機関の関係所長ら約五十人と来賓として鈴木、大井川小野、越出和の四県議を招いて三十五年度才入出の決算、三十六年度の事業報告、規約の改正、役員の改選、三十七年度の予算、事業計画、役職員旅費などの給規程について協議した。

議長に大井川県議を選んで議事を進めた。事業報告では三十六年度に水利関係の鮫川河川総合開発事業として高柴ダムに総工費二十四億円を投じて完成、導水路事業は三十七年に完成、本年末に、通水の運びとなった。また常磐地方の鉱業、工業の発展を図るには供給量二十五万トンにしては今後の工場に対処することは不可能であるので、さらに第二次、第三次の夕計画をたてる必要に迫まれた。このため鮫川上流、四時川、夏井川、好間川などの開発にも県当局が調査を進めているが、地元での強力な早期実現運動に乗り出し、工業用水の充足、上水道、かんがい用水など今後の発展に処して百万トンを目標に計画を進める。

道路関係では国の道路整備計画と県の強力な推進によって管内の道路整備に一段と努力する。

鉄道関係では①常磐線の電化促進の実現に努力、水戸―平間は三十七年度秋開通の見込みである②常磐線の電化完成までディーゼル車の運転をしているが利用者が多く増嗣と増運転を陳情した③平以北の複線化、電化は双葉、相馬地方と協力して運動、四十年度までの計画で運動を進め、四倉―平間の電化完成時に複線電化工事が実施される④輸送力の増強は小名浜港の整備に伴なって貨物船の動きも日一日と増量を示しており、今後工鉱業の伸展と同時に一層活発化するため、陸上の輸送力を強化するため道路の整備による輸送力の強化、臨港鉄道の輸送などに力を入れる。港湾関係では小名浜港五カ年計画で石炭積出埠頭を完成させ大商港発展に期待、地元の力を結集したい。

産業関係では三十五年度に二ツ橋大学佐藤助教授の権威に調査を委嘱して当地方の現況の分析と今後の在り方について検討を行ない常磐地方の優位性を R.P. 時に当地方への工場誘致と産業の振興に努力した。また役員改選では特別表彰することとなった。一昨日の役員は会長に佐藤善一郎（県知事）副会長には諸橋久太郎（平市長）菅原勲（磐城市議長）馬目武助（県議）越智英男（常磐炭礦）岩田信治（日本水素工場長）新妻常吉（四倉町議長）の八名を選んだ。

委員会、専門部会などの設置は後日決めることにして同期成同盟会の役員は会長に佐藤善一郎（県知事）副会長には諸橋久太郎（平市長）菅原勲（磐城市議長）馬目武助（県議）越智英男（常磐炭礦）岩田信治（日本水素工場長）新妻常吉（四倉町議長）の八名を選んだ。

本年度の予算は一百九十六万円で新産業都市建設事業に前年に引き続き実施する。計画の構想は現在人口は三十三万六千六百六人であるが常磐地区の大同団結を行ない新産業都市を建設し四十五年までには人口五十四万五千人を目標にする。このため鉄道、道路、港湾水利関係、産業振興、観光関係、都市の整備、厚生、文都関係などに重点を置き実現方を強力に進めることになった。

トンガ諸島など

民族、文化に焦点を

NHK南太平洋特別取材班

◇NHKは年間特別計画として海外取材を実施、ラジオ、テレビを通じて◇

◇美情や自然、動物等を紹介しているが、三十七年度の企画として「NHK◇

◇と南太平洋特別取材班」を派遣することになった。取材班は報道局教育局◇

◇テレビ教養部副部長を団長とする一行四名。約百三日間にわたりサモア、◇

◇タヒチ、フイジー、トンガなど南太平洋の島々、ニュージランド、オース◇

◇トラリアをまわり、特色ある民族、文化、動物の生態を文化人類学、生物◇

◇学の面から取材する。なお取材には文化人類学の畑中幸子、動物学の楯川◇

◇次郎両氏がコンサルタントとして参加する。取材の成果は「南太平洋―自◇

◇然と人間―」と題し、ラジオは七月二日から、テレビは四日から放送され◇

◇る。取材地の概要と取材のねらいなどは次のようになっている。……◇

「楽園」の作者スチブンスンが余生を送ったフイジー、ヨーロッパの文明生活に憧憬し、不健康な都会生活を嫌悪してゴーガンが逃避したタヒチ、あるいはサモア、トンガといった島々は南海の楽園などと喜伝されている所。

◆サモア諸島、タヒチ島、フイジー諸島、トンガ諸島‖これら数多くの小さい島々に住む民族はポリネシア人、メラネシア人、ミクロネシア人、メラネシア人に大別される。中でもポリネシア人は最近京大トンガ調査隊、大阪市大ポリネシア学術調査隊などが現地において調査、関心が深まりつつある。

ポリネシアとは北はハワイ諸島、東はイースター島、西はニュージランドを結ぶ三角形の広範な地域の島々をさすが、この地に特にこの調査団が派遣されたのも戦後空白となっていたこの土地を文化人類学的に調査することにあったこのポリネシア民族の発生地についてはまだ学界の謎となっており一説によれば二千年程前、東南アジアのどこかに住んでいた民族がカヌーを漕いで、幸を求めて、太平洋に乗り出し、三角形の中心ソシエテ諸島のタヒチに到着した。そこから更に北はハワイ、東はイースター、西はニュージランドと三角形に散らばり、独特のポリネシア文化を形成、またある一隊は黒潮にのって北上、華南華中の沿岸に沿って南鮮に到着、更に北九州に上陸したという。そして日本に南方産のコメ文化が伝わり、狩猟生活をしていた日本原住民は山の生活から解放され平地に定住し田を耕すようになったといわれている。

こうなるとポリネシア民族と日本人の祖先が同じだということになってもおもしろい。しかしこれは断定されていないが、彼等の神話、言語が日本のそれによく似ているといわれる。取材班はタヒチ、サモア、フイジー、トンガ等の各島に住むポリネシア、メラネシアの人々を文化人類学的に取材するとともに、美しい気候風土、動植物の生態を取材する。こうしたことを基本的な目的として取材するわけだが、何を一切使わない集会所大型住居、タマラ、カバなどの独特の料理法と食生活、樹皮の衣類といった風俗は興味をひく。ポリネシア民族ではないが、オーストラリア北部や中部にいる原住民ポリジンは世界で最も原始的な民族で、猿物を調理することさえ知らず、ナマで喰べるそうだが彼等の姿も紹介されることになっている。

（つづく）

春雨で生気よみがえる

野鳥鳴き草も咲き始む

▼▼水分を欲しがっていた庭の草にきのうのしめりがうるおいをくれたかを見ようと庭のあたりに足を運んで見ると、クロッカスは黄色花の絵りをつけようとしている。ムスカリの紫の花はいまが見頃である。デーデーが花桃だった。切り花でもいたが、八重の花をつけてくれる。これも間もなく咲きそうだ。夏密柑は目もまばゆいほど橙色の鈴をあらわに、すっかり熟している。いたづらの孫がもぎとったので喰べて見たが、すこぶる酸っぱかったと語っている。

▼▼なんの手当ても施さず露地植にしておくこれらの可憐な草花も自然のめぐりくる日を忘れず、寒風に晒されながら季節を知らせているのだ。ボケや雪柳は正月ごろに季節はずれの花を少々つけたが、いまは蕾が大きくなっている。沈丁花も幾々しいあの香りの発散する日が迫っている。一年間をとおして目を楽しませてくれる姫金魚草も濃緑な葉に生気がみなぎっていて花のつける日が近そうだ。

▼▼苗木屋に囲まれて買ったのが花桃だった。切り植てるのも惜しいのでそのまま植えておいたが、八重の花をつけてくれる。これも間もなく咲きそうだ。夏密柑は目もまばゆいほど橙色の鈴をあらわに、すっかり熟している。いたづらの孫がもぎとったので喰べて見たが、すこぶる酸っぱかったと語っている。

▼▼東北の春の歩みは遅いがきのうの雨を境にけさの太陽にもすっかり春訪れた感を深くした。野鳥も草木もさらに春、まして や人間さまも、四季のうちで一番待ち遠しくおもっているのは春であろう。朝夕の厳しい寒さはあっても春の日ざしには心も自づと明るく、生気がよみがえってくるのを感じられたけ

作文

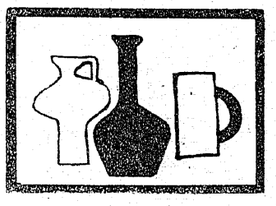

えんそく

大野一小二年　渡辺恵子

「あしたはえんそくです。一、二年生は大うらの小学校へいきます」。と、先生が、おっしゃいました。わたくしはうれしくてたまりません。学校がおわると、いそいでうちへかえりました。うちには、おばあさんと、きぬちゃんと、ねえさんがいました。わたくしは「あしたえんそくなの」とおばあちゃんにおしえると「りんごやさんがきたらりんごをかってあげるから、きぬちゃんをあそばせなさい」といったのでわたしは、きぬちゃんのおもりをしました。ねえさんが、のりとキャラメルとりんごとみかんをかってきてくれました。

わたくしはあしたのしたくをして、ねました。朝になると、とびおきて、外へ出てみると、外はしもがふってさむいのでしんぱいになりました。「あさってさむくったって、ひるになればあつくなるよね。おかあさん」「そうね。だんだんあたたかくなるわ」おかあちゃんはいそがしいので、ねえさんにおむすびを、にぎってもらってキャラメルとりんごとみかんとみんなりつくに入れて、学校に来ました。

学校で、いつた先生のお話をきいて、大うらの小学校へしゅっぱつしました。大うらの人たちは、ラジオたいそうを、していました。わたくしたちは、それを見ました。ようちえんのとこうでごはんをたべました。

そしたら、わたくしたちが、ようちえんのときならつたみこめ先生が出てきて、先生がたと、お話をしていました。ごはんをたべおわるとわたくしたちは、てつぼうであそびました。

四十分くらいやすむと、かえりました。とだの人は、はしのとこうでさようならをしました。白岩の人は、ごだんのところまで来ると、かいさんしたがいました。おもてだまやまの人だけ学校まで、行きました。わたくしは、うちにかえるとのこしてきたキャラメルを、きぬちゃんとすむちゃんに二はこずつ、あげました。

おかあさん

赤井小三年　吉田　信雅

あさ、目がさめるとちおかあさんがおきてごはんをたいています。いつも、おかあさんはぼくたちのために、あさ早くからおきて、べんとうをこしらえてくれたり、おそうじをしたりみせばんをしたりして、一日じゅうはたらきます。いそがしいときなどには、いうことをきかないとおこります。

ぼくのおかあさんはけちです。ぼくと平のこうえんにいったときふねにのせてくれませんでした。それでも、おひるには、すしやさんに行つて、おいしいすしをたべさせてくれたり、すずふじのほうえんきょうを見せたりしてくれました。

おかあさんは、ぼくたちのために、こごはんのしたくや、みせばんをしていつしょうけんめいはたらきます。おかあさんは、ほんとうに「やさしくて、えらい人」だと思います。

おふろ

川前小二年　佐藤　徳美

テレビを見せてもらいになおきくんの家へ行つて、ニュースになつたときおふろをもらいました。なおきくんが先に入つていて、ぼくがいくと、「せんめんきでゴボゴやつべ」と、いいました。「ウン、やつべ」なおきくんは、「ぼく、先やるよ」といいました。ぼくは、「やつてもいいよ」といいました。

なおきくんが、「ゴボン」と、やりました。そしたらぼくのおしりに、「ボコン」となつてきました。「ぼくのほうきやれといつたか」とおこつたら、なおきくんがわらいました。

「こんどはぼくのばんだよ」「やつてもいいよ」と、なおきくんがいました。「ボコンボコン」とやつたらなおきくんが「ぼくとおなじやないか」と、いいました。ぼくが「うん、ちがうのやるよ」とつたら、おとさのくにが、はじまつてました。ぼくが、「おとさのくにがはじまつている」と、いいました。

ぼくとなおきくんと、いそいでふくをきて、ズボンをはいて、テレビを見にいきました。そしたらまんががはじまつていました。

写真はマツモト

卒業生の贈り物

高校の卒業式に次いで中校が二十日、小学校が二十三日にそれぞれ卒業式を行ない、進学するもの、社会の一員となるものなど学び舎に別れを告げる。これら卒業生は母校に色々なプレゼントをしている。

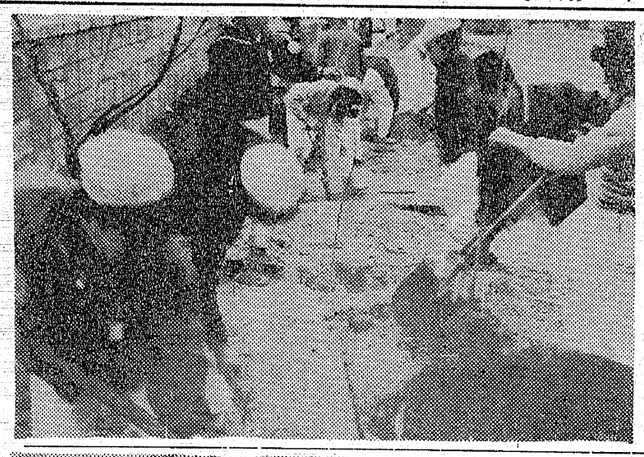

緑化と教師に記念品
錦小学校で

勿来市錦小学校（塩校長）の卒業生二百八十名は毎日放課後卒業記念に校舎周辺の緑化をすすめている。緑化は桜百五十本、伊吹百三百五十本を植樹しているが、これには五万相当が要やされている。また歴師には児童副総会の席上で一人あたり百五十円相当の記念品を贈呈することも計画されている

（写真は錦小学校卒業生の記念植樹）

磐農高では撮影機贈る

磐城農高（関校長）の今春卒業した男女百四十六名が八ミリエルモ撮影機（四万四千円相当）を卒業記念品として贈った。この撮影機により、農業実習の姿を撮影して批判を加えたりして今後の実習の参考にすることになった。

（写真は磐農卒生が贈った撮影機）

簡易保険加入者の会

常磐郵便局は簡易保険や、郵便年金などの事務をもつと市民に、認識を深め普及させるために「常磐郵便局簡易保険加入者の会」を結成し、九日午後一時から同局会議室で結成式をあげる。この会は市内を十三方部にわけて、簡易保険事業の協力者を代表として選び構成したもの。なお常磐局の簡易保険、郵便年金加入は二万四千となつている。（カツコ内方部別）

大和田眞秋（三函）岩野留作（日渡）片寄福寿（八仙、台ノ山）矢吹敏子（関船、水野谷）関根甲子雄（鹿島）小宅英吉郎（浅見）笹原敏雄（竜ケ沢）橋本シゲ（天王崎）後藤光雄（長倉）滝羽キワ（吹谷）福永芳太郎（上湯長谷）滝瀬二郎（鵜原）なお当日仙台郵便局石川保険部長が出席することになつている。

遠野町に簡易水道完成
原田ー地引線が完成

遠野町に簡易水道が初目見得したこの水道は同町入遠野字小平の鳴ノ巣川から導水して今月から二百四十世帯に給水を始めた。工費は千七百万円で二カ年継続で工事を進めていたもの。

四倉町境川から駅前十八米道路に至る町道原田ー地引線のアスファルト舗装工事のうち、三十六年度分二百八十六米（巾八米）が工費三百万円で完成した。この道路は四倉町都市計画区画整理事業として新設された幹線道路で、延長二千九十五米、三十七年度は引き続き六百万円で五百米を舗装の予定工費の四分の三は国と県、地元負担は四分の一である。なおこんど舗装するところには営業のため道路の三分の一位を占用しているところもあるので、この開放を町で要求することになつた。

大和田氏に農林大臣賞

三十六年度農業日本一入賞者表彰伝達式は十日郡山市県農事試験場で行なわれるが、平市下神谷農事研究会（新要伍行会長ら五人）が小麦作り改善、中堀の大和田長作さんが園芸部門でそれぞれ農林大臣賞を獲得、表彰される。

テレビ・娯楽室

「八日」◆劇映画（後7・5）イギリス映画「落ちた偶像」（一九四八年作品）これは名作「第三の男」と同じく、製作監督キャロル・リード原作・脚色グレアム・グリーンのコンビによるもので純真な子どもの眼を通して大人の世界の恋愛、嫉妬、犯罪を鋭いリアリズムのタッチで描いた一種の心理映画。

物語の舞台はロンドンのある大使館、主人公は大使の一人息子で八才になるフェリップ少年（ボビー・ヘンリ）。彼は子ども心に家令のベインズ（ラルフ・リチャードソン）を慕い、尊敬している。ベインズには口やかましい嫉妬深い妻（ソニア・ドレスデル）がいるが、夫婦の仲はすでに冷えきっている。それはベインズに大使館の若いタイピスト、ジュリイ（ミシエル・モルガン）という恋人が出来ていたからだ。ベインズは田舎へ行くという妻の言葉を信じて、ジュリイを呼び寄せる。

妻は大使館の中に隠れて夫の様子を視つていたが、ホールの上から墜落して死んでしまう。ところが取調べの際、ベインズをかばおうとして言つた少年の言葉が、かえつてベインズに対する警察の疑惑を強め、事件は混乱する。

結局ベインズ夫人は過失死と決まるが、真実を見ていた少年の言葉に耳を傾けようとしない大人たちに、少年は不信と憤りを抱くのだつた。

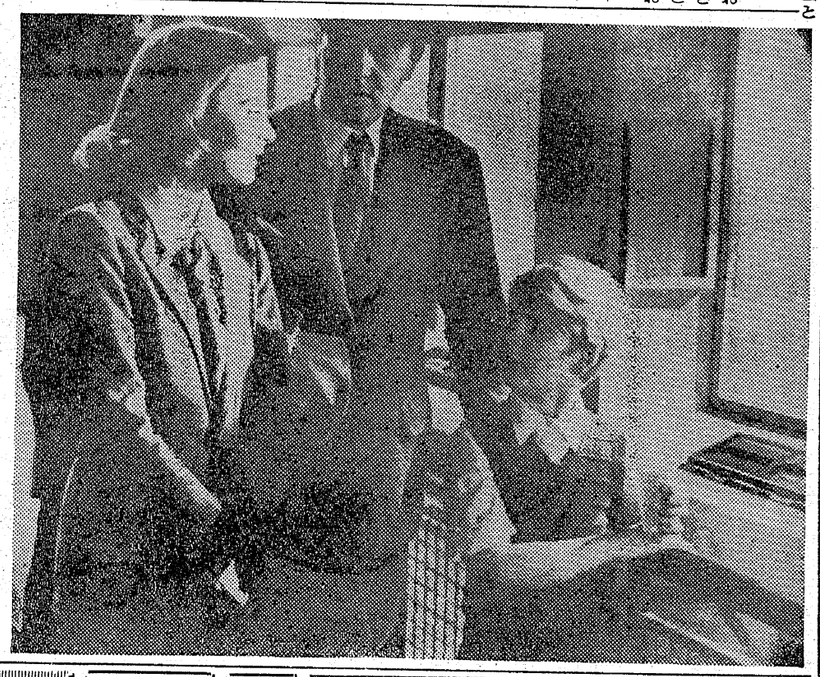

◆あなたは陪審員（後10）「通知簿」

毎学期末になると子どもが学校からもらつてくる通知簿。親の時代の通知簿には甲・乙・丙・丁、或いは秀・優・良・可などの文字が並んでいたが、現在の通知簿には5・4・3・2・1という数字が書かれている。

いずれにしても通知簿は、その学期の成績の総決算として子どもにも親にも大きな関心を持たれている。そこで今回は、学年末を控えて通知簿の功罪について論戦を交わす。

検事は通知簿は現在法的にはなんらの根拠もないが、とにかく古くからある。そうした昔からあるという理由で、習慣的に出し、受けとつているだけで、その教育的効果にはなんらの疑問、反省がされていない。父母等生はともかく、大部分の子どもには劣等感をいだかせ、家に帰つてから叱られる材料でしかないと評論家重松敬一氏。

弁護人は、劣等感は必ずしも有害とはいえない。むしろ人間形成には必要なことだ。通知簿を子どもの幸福につながるという東京工業大学教授宮城音弥氏。

▼検事側に映画監督　羽仁　進
和光学園　長田時雄
▼弁護側に東京学芸大学教授

藤原喜悦　ほか

（写真は落ちた偶像の一場面）

今週の番組

映画

〔平市〕

◉世界館　十三日迄
雨月物語
妻は告白する
◉ひかり座　十二日迄
危険なデイト
情事
◉銀楽館　九日迄
殺られる
危険な関係
◉東映劇場　十三日迄
素浪人百万石
吉野の風雲児
霧の港の赤い花
◉民劇　二十日迄
銀座の若大将
明日ある限り
◉平館　十三日迄
拳銃貸します
気まぐれ渡世
◉平松竹　十日迄
二階の他人
人間の条件（五・六部）
◉平ニュー東映　九日迄
生首幕行と鬼六名
よろめき探偵
女奴隷船
◉二夜東映　十三日迄
ファンキーハットの快男児
万年太郎と姐御社員
維新のかがり火

〔常磐市〕

◉常磐日活　十三日迄
気まぐれ渡世
あいつと私
兄貴
◉湯本座　十三日迄
砂漠の剣
野盗の待ちぶせ
不沈艦サラトガ
◉二倉座　十三日迄
隣の寺
女が夜霧に濡れている
◉常磐座　十三日迄
首なし島の花嫁
若君と次男坊
お化け退治

ラジオ福島

NHK第1　【今晩】

6.05 そのいすにすわれ
30 1丁目1番地
7.15 ニュースハイライト
30 今週の明星
8.00 放送演芸会❶落語❷漫才❸落語
9.10 ニュース解説
25 ❶歌謡浪曲❷歌❸劇
10.10 効き目を現わすか物価対策
30 邦楽名曲選
11.10 破乱ふくみの政局
30 趣味の手帳「野球と私」

【明朝】

5.05 質問に答えて
42 土地改良はできたけれど
6.15 村の広場
40 「一筋の道」
7.15 県民の時間
40 朝の訪問
8.05 交響曲第6番田園
45 うたのおばさん　理
9.05 アルミ箱を使つた料理
30 組み合わせを楽しむ家庭着

ラジオ福島

6.00 少年ロケット部隊
15 アツちやん
7.15 ジユークボツクス
30 犯人を挙げろ
8.00 ミユージツクアルバム
30 朝太の民謡ジヨツキー
9.00 平凡アワー
45 愛の渦潮（320）
10.05 連続浪曲
30 ミユージツクプレゼント
11.05 放送劇「野盗伝奇」
50 お休みの前に

NHK　【今晩】　テレビ

6.00 あすをつげる鐘
「風雲児織田信長」
悪しみをこえて
西川右近・財部宏子
30 みんなのうた
芦野宏
35 黒百合城の兄弟
花上晃・田中雪弥他
50 今晩の番組から
7.15 バス通り裏
小栗一也・織賀邦江
30 世界カメラ訪問
❶小児マヒとの戦い
❷郵便屋さんの自転車曲乗り
❸ツリオー夫人のろう人形他
7.54 劇映画
「落ちた偶像」
英グレアム・グリーン原作キャロル・リード監督ラルフ・リチャードソンミツシエル・モルガン・ポビイ・ヘンリ
9.30 きようのニユース
10.00 あなたは陪審員
通信源
30 ニユースの焦点
45 時の表情
「物価対策のゆくえ」
11.05 経済の目「襲殖」

運転免許は
募集　指導教員　5名　履歴書持参来校の事　委細面談
◆練習車台数県下一23台
◆合格率県下一通算92%
◆舗装コース完備
実地試験免除の当学校をご利用下さい
■年中無休■
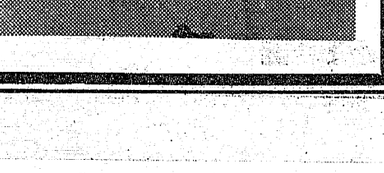
福島県公安委員会指定　福島県知事認可
福島県平自動車学校
（内郷市御台境町鉄道沿線）　バス…自動車学校前下車　電6723

内科 小児科 後藤医院
後藤全久
平市古館沼町　電三〇三天

よせなべ すき焼 ちりなべ 蒲焼 柳川鍋 料理見習数名募集
蕎麦の江戸川
平市才槌小路店　電三〇二一・四八四六
紅小路店　電二七二七・四八四五

浄化槽清掃及び煙突掃除
平衛生社
平市北白土　電四五六

軽オートバイ外 カメラ・貴金属
草野質店　平市銀治町　電二〇八八

◆所得倍増
小さな資金で大きく殖し有効に使うのが近代人の常識です
現代利殖の王者それは商品取引です
今ここ資産を大きく伸すチャンスです豊かな生活設計のため極めて積極的に商品取引での利殖をお進め致します貴方の不動産、証券の様に金額を必要と致しません御都合後の証拠金を預託するだけで良いのです又手持の株券をこれに充当できます
■資金の運用に迷つている方
■預貯金の余利に御不満な方
■現在お持の株券を売らずに御利用したい方に最適です
御カネツ貿易株式会社平出張所は主務省に登録された極めて信用ある仲買人であるので安心して御取引願います
※御一報次第案内書贈呈致します
平市四丁目（本局前通り）
カネツ貿易（株）平出張所
TEL（平）六一二二　市外専用一八番一九番

ご婚礼・ご会合に
旅館 よしかわ
平市田町　電二一八二・二六七〇
日本観光旅館連盟
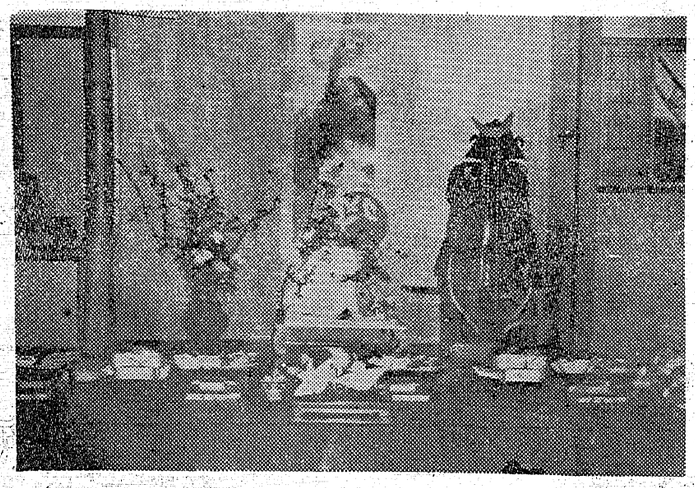

清酒

合資会社 松吉屋酒造店
平市平窪　TEL2210

素晴しいデザイン
時計　貴金属　眼鏡
常盤屋時計店
平市一丁目TEL2339

コーヒーはふなっ子

財団法人
松村病院
外科　整形外科　皮膚科　内科　小児科　神経科　産婦人科　放射線科
本院　平市南町二三
城東分院　平市手掛町一元
城南分院　平市小太郎町一八
電（代表）二六一一二一六三
院長　松村亨
副院長　松村愛雄
副院長　堀野雄太郎
副院長　豊川四郎
副院長　長門敬
副院長　金子慶明
副院長　佐藤克己
副院長　佐藤隆太郎
副院長　佐藤保道
部長　四戸道蔵
部長　藤瀬子
部長　藤屋雄
部長　藤瀬
部長　藤瀬
部長　藤瀬
部長　藤瀬
部長　藤瀬