3576号　（昭和25年創刊）　（昭和37年2月13日第三種郵便物認可）　夕刊　常磐毎日新聞　昭和37年3月17日（土曜日）　①

国宝白水阿弥陀堂の境内を発掘

浄土庭の再調査

二十日から藤島博士らで

内郷市白水町の国宝白水阿弥陀堂境内から昨年発掘された藤原時代（平安中期から末期）の浄土庭園が文化財保護委員会藤島亥次郎博士（東大名誉教授）らの調査で〝極楽浄土式庭園に間違えない〟と折紙つけられ再調査することによって今後の復元で教育、観光両面に大きな役割りを果すことになっていたが、十九日梅宮県社教主事をはじめ藤島博士、古永、斉藤両文化保護委員らが内郷市を訪づれ、二十日から二十九日までの十日間にわたり境内の浄土庭園を部分的に再調査することになった。

このため発掘には地元内郷高と平工生らの手により発掘されるが、その調査費は三十五万円で国、県の補助で行ない、その結果は三十日に中間発表される。また調査費の追加は内郷市が追加予算を計上するなど復元に力を入れている。

昨年六月の調査には〝玉石の敷き方からみて極楽浄土式庭園に間違えない〟と藤島博士から折紙をつけられており、東北地方には岩手県西磐井郡平泉の毛越寺と、観自在王院と、同じ庭園なので重要史跡発掘となったわけ。

こんどの場合はとくに庭園の池を慎重に掘り出すもので、これが復元すれば重要文化財指定は確実と見られる。この平泉文化といわれる藤原時代の極楽浄土式庭園が白水阿弥陀堂境内から発掘されたことで、平泉の毛越寺―白水阿弥陀堂―極楽の称明寺とのつながりも判明するといわれ、こんどの再調査が期待されている。

洞穴なくそうの声

不良少年の温床を恐れ

「既報」平磐は去る十四日までに三十余人の平市内の不良中学生グループを補導したが、その温床となった第二次大戦のおとしものである旧防空ごうは、危険なばかりでなく犯罪をきそう心配がじゅうぶんにあるため、こんどの事件を機会に〝埋立てるよう〟との声があり、そのほとんどがなんら対策もされないままに放置されている。これらの防空ごうは昭和十九年ごろから高台を利用して掘ったもので、砂地でいくらでも掘れるだけに奥行きは二、三メートルもある大きいものまであり、戦時中は大事な役割をはたしていたが、現在は無用の長物で、すっかりもてあまされている。浮浪者が住みついたり、不衛生なのと市の美観をそこねるところから人通りの多いところは表面をうめ、その他は入り口の半分をうめて人がはいれないようにしてあるが、戦後十数年の年月が過ぎ、すっかり入口の土砂はくずれ落ち、無気味な穴をさらけ出しているこの防空ごうは子供たちによい遊び場となり、学校をさぼり根城として寝泊りするなど悪事を働いていたもので、これは家庭での子供に対する親の無関心さがほとんどで、この事件を物語っており、これを機会に早急に旧防空ごうの処理と決ったもの。

（写真は不良グループの巣となった旧防空ごう入口）

鹿島農協で婦人部総会

磐城市鹿島農協の婦人部では二十三日午前十時から同学校で総会を開き三十六年度事業計画、事業報告三十七年度事業計画などを決める。尚二十日も午前十時から審査講習会も開く。

硝子戸など壊す

財産差押えを憤慨して

財産差押えのことから憤慨し硝子蛍光灯をこわした男が器物毀棄現行犯で平署に逮捕された。

この男は朝鮮生れ、双葉郡浪江町権現堂字下柳町一三旅館業木村三郎こと金栄徳（四三）は平市南町四〇の一金融業、合資会社大川商事（代表鄭正大氏）から融資を受けていたが債務不履行のため、有体動産の差押えを受けたことに憤慨して十六日午後五時五十分ごろ同商事事務所に押しかけ、出入口硝子六枚をこわし、さらに事務所内に侵入して蛍光灯一個をこわして時価三千円相当の損害を与えたもの

市税二月の納入実績

平市の三十六年度市税徴収の二月末現在の実績は調定一億七千三百七十万九千七百七円に対し一億五千八百七万一千二百九十一円で九四・三％の好成績を示している

また過年度、滞納繰越などを合計すると九十二・七％となっている税目別にみた現年度の徴収実績は次のとおり。（単位円、カッコ内は調定額）

◇市民税＝九六、八七六、九二〇（一〇、六二一、九九〇）八九・二％◇固定資産税＝一〇六、八四二、四七〇（一一〇、五〇三、七二〇）九六・七％◇軽自動車税＝三、七六九、四二〇（三、九〇五、八九〇）九六・五％◇たばこ消費税＝八、四十八、商業社四一人が定員だが昨年は半数の四十三人が就学、こととなど半数に満たないという悲観的な見方をしている。

運転免許取消し第二号

内郷署は同市高町金坂五一自動車運転手関和美（三）に対し大型・ラ

六千名が巣立つ

20日中校一斉に卒業式

石城管内の中学校四十四校の卒業式は二十日午前九時半から一せいに行なう。

ことし卒業する生徒は六千四百四十九人で進学、就職などにつくわけだが、市町村別の卒業生の数は次の通り。

▽田人百四十三人▽遠野一百二十四人▽三和百六十五人▽好間三百六十一人▽川前六十八人▽小川百八十五人▽四倉四百十五人▽久之浜百十人▽大久百十人▽小名浜三百八十人▽泉百六十人▽平一千四百九人▽内郷六百五十九人▽常磐八百八人▽磐城一千五十五人▽合計六千四百四十九人。

停電

東北電力平営業所は配電線作業のため次の区域の停電をする。

▽二十日＝午前八時―午後四時平市で町、但町、小太郎町の一部▽二十二日＝午前八時―午後四時平市向鎌田、北白土、谷川瀬、下荒川、午前九時―午後一時常磐市馬玉、孫子、岩ケ岡、落合の一部▽二十四日＝午前九時―正午好間村愛谷、今仁井田午後一時―三時平市南赤井、赤井駅前の一部、好間村愛谷、中道。

受験者なく狼ばい

平第二高　志望者集めに苦心

定時制高校の入学者は年々減少の傾向にあるが、平第二高校ではこの急場をしのぐ対策として二十六日から二十六日までの入学願書受付にそなえ❶県立独立校である❷給食が完備、完全給食ができる❸立派な生徒休養室がある❹教授陣が充実している❺通信教育をやっているなどを列記したパンフレットを作成、各区長に進学推奨協力方を依頼する。なお同校は普通科

運転免許取消し第二号

内郷署は同市高町金坂五一自動車運転手関和美（三）に対し大型・ラ

カメラは田中

ツクの運転免許を二十五日取消した。これで同署管内では第二号である。関は昨年、常磐市内で酒に酔ってバイクを運転したほか、同年十二月二十日内郷市内で酒に酔って車を運転して十日間の行政処分を受けている。

殺されたコシさん供養

常磐署員らが墓前に焼香

去る二十九年三月十三日午後九時ごろ同市関船字御ノ越地内の常磐線東側溝の中で殺されていた国井コシさん（当時四十九歳）の殺人事件は一応迷宮入りとなっているが、常磐署は事件当時を回想して十三日午後三時から弔祭署長、稲葉次長、星捜査係長ら署員数名が関船勝願院にある墓に国井さんの冥福を祈る墓参を行なった。当日は被害者の四女秀子さん（三）も亡き母親ヨシさんに花束を捧げ感無量なものがあった。この事件は九年前国井さんが太平牛乳店の集金に従事していたが、三月十三日の夜、何人かに呼び出され前記場所で殺されていたもの。なお現中の約三千円程度の集金した現金は不明になっていたという殺人事件

（写真は国井さんの冥福を祈る常磐署員）

キャラバン隊各地へ

花見客誘致に

四月一日から開催する平市の桜まつりを広く宣伝、花見客を誘致しようとキャラバン隊をくり出すことになった。日程は十九日磐東線郡山方面、二十一日富岡、双葉方面、二十二日水戸方面、二十四日片浜、郡内でチラシなどを配布してPRする。

着付けの実技

卒業をまぢかに控え　T理美容学校生徒ら

卒業、入学シーズンをひかえて関係者は連日大童となっている平市内のT理美容学校でも卒業式を前にしてこれまで習得した技術の最後の仕上げを急いでいる。実技は女性が一度は経験、人生の最大の喜びである花嫁衣裳の着付けを習っているが、日頃みがいた技術を発揮して立派な花嫁さんを仕上げてゆく。卒業後はそれぞれ理美容所に入り社会の一員として働くことになっている。

（写真は花嫁衣裳の着付け風景）

東映―南海戦

投手の実力探る

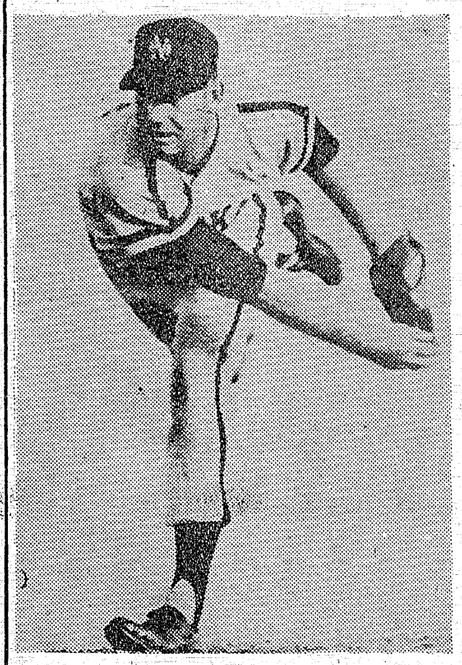

ホークスの主軸投手スタンカが戻ってきた

なるグループとして、キャンプ・インと同時に若手投手とは別のスケジュールでコンディションをとのえている。そのカギを握るのはやはり杉浦だが、杉浦がスタンカのスタンカはどうか。ことしはもう日本には来ないとまで流布されてはいたものの、再度来日して南海にもどってきたということは本人はもとより南海としても非常に心強い存在となっている。

スタンカは昨シーズンは腕のボールを投げて日本選手を悩ましたもので、その成績は四十一試合に出場して十五勝、防御率三・三〇となっている。今シーズンは杉浦てくるのはスタンカである。そのスタンカはどうか。ことしはもう日本には来ないとまで流布されてはいたものの、再度来日して南海にもどってきたということは本人はもとより南海としても非常に心強い存在となっている。

スタンカは昨シーズンは腕のボールを投げて日本選手を悩ましたもので、その成績は四十一試合に出場して十五勝、防御率三・三〇となっている。今シーズンは杉浦と肩を並べ最低十五勝はできるとすこし意気ごみと闘志にもえているだけに大きな期待をかけてもよい存在であろう。

中原コーチは「杉浦はローテーションのくにはいっているが、キャンプの段階ではなんともえない。コーチとしては杉浦よりもむしろスタンカが昨シーズンなみの働きをしてくれればいいという気持ちのほうがつよい」と語っているほど、スタンカは南海の主軸としてはなくてはならない存在となっているのである。

（写真は南海の主軸スタンカ投手）

南海の投手力はどうだろうか。今シーズン投手として登録されているのはピンからキリまでいれて二十四名。このうちベンチに入れるのは十三名くらいだろう。その顔ぶれを予想するとスタンカ新山、西村、杉浦、皆川、山下、後藤、三浦、藤島、田沢、柳井、佐川、森中の右投手十名、左投手三名の割合い。このうちスタンカ、新山、杉浦、皆川、後藤の五投手はローテーションの軸にな

県民審判の声出る

民間放送競願について

民間放送も見たくなるのが当然である。その放送を見られないのは国民に対してはつらいようなものだ。東北放送も入ってはいるが、県民が県内の日々の放送を見られないのは残念だ。この限定されたような放送局の出現を期待しているかも知れないこと。

▼▼内容の充実した信用の高い局に関係をもつ出願者に認可されることは希望するところであるが、これは県民の見解の相違もあり各自の思い通りにゆくものではない。そこに認可が難航しているともわかるが、いつまで県民のための放送を引延ばしているのか、特定の出願者のために県民を盲目化しておくのは困る。最近では泥試合も二、三回抜いているのかどうか知れぬが、この鳴りを沈めたあたりで県民の審判に委ねてはどうかという声が出てきている。

▼▼放送権は権利で視聴者は県民である。県民の正しい判断で決定されればこれほど公平なことはない。この公平な結果が採択されさえすれば権利でも既得権もありやしない。もしあったとすれば、それは県民の支持によったもので、開局されても県民とのつながる支持があり楽しく視ることができると思う。この県民の意志に反し、権利にのみ吸々としているようは解決がはやくはあるまいか。競願者も追い詰められた大臣の決定よりは県民の審判方法によればあきらめもつくようだが。

× × × × × ×

春じゃ春じゃ堀出しじゃ

平市

あすから二十一日まで新館の二階では春もの衣料の第一回掘出し市を行います。鬼が出るか、ジャが出るか、手にとってトクとご覧を

テトロン格子柄ブラウス　七五〇円
〃プリーツスカート　八五〇円
紳士ボンネルオーブンシャツ　五五〇円
婦人トリコットくリブ〉　二〇〇円
総牛皮ランドセル　二五〇円―一〇三〇円
テトロンイートン型小学生服　一、〇〇〇円
〃中学、高校用学生服　三、二〇〇円
（入学用品には掘出品進呈）

小児マヒの予防ワクを投与

市は小児マヒ予防ワクチン補正投与を次の日程で実施する。該当者は生後二カ月から十三才未満のもので、三月三日から十四日までに病気その他で服用できなかったもの料金は無料。

▼二十二日午前九時半旧市内鉄道以北（公会堂本館）三カ月―六才、中学生▼二十三日＝午前九時半旧市内鉄道以南（公会堂本館）三カ月―六才、中学生▼二十四日＝午前九時半三小学区内（三小）小学生、午後一時六小学区内（五小）小中学生、三カ月―六才、午前九時半夏井（夏井小）小中学生、三カ月―六才午後一時高久（高久小）同▼二十五日＝午前九時半一小学区内（一小）小学生、午後一時二小学区内（二小）小学生▼二十六日＝午後一時豊間（豊間小）小中学生、三カ月―六才、六小学区内（六小）同、ご前九時半草野（草野小）同、四小学区内（四小）同、ご後一時赤井（赤井小）同。

常磐署25名に運転停止処分

常磐署は十四日次の交通違反者二十五名に対し最高十五日、最低五日間の運転停止行政処分を行なった。

▼運転停止十五日＝常磐市関船字迎（〇）門馬寛▼十日間＝同市水野谷字諏訪崎四二吉九洋、藤原字大石九、湯井半太郎、湯本字栄田三五高橋忠、水野谷字亀ノ尾一四〇佐藤隆志、湯本字三函一六三中島方中野弘道、上湯長谷字湯台堂一七六江利一、関船字迎二延延友行、上湯長谷字長倉七二村山猿之助、下船尾字居作七二岡部光男▼七日間＝湯本字栄田三五高橋忠、上湯長谷字長倉七二酒井正、上湯長谷字上ノ台九二谷田貝右門、湯本字瀬、下荒川、午前九時―午後一時常磐市馬玉、孫子、岩ケ岡、落合の一部▽二十四日＝午前九時―正午好間村愛谷、今仁井田午後一時―三時平市南赤井、赤井駅前の一部、好間村愛谷、中道。

春の新作コート求評会

当せん者名（順不同）

滝沢マン様（内郷市）
松本知子様（平市）
猪狩サト子様（平市）
阿部光子様（内郷市）
吉田カツヨ様（平市）

有名人によるオリンパスペン めいえい展

20日―25日　8階スカイサロン

全国五二の主要都市で一五〇万人を動員し圧倒的な評判を呼んでいます

近づく春の希望のスタート

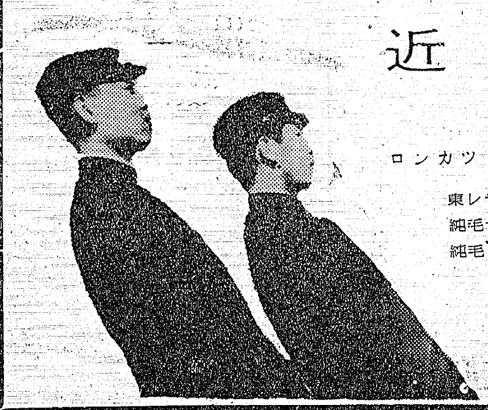

ロンカット特許仕立の東レ通学服

東レテトロン高校生服……3350円
純毛サージ高校生服……6400円
純毛カシミヤ高校生服……8400円

各女子高校制服承ります　2階

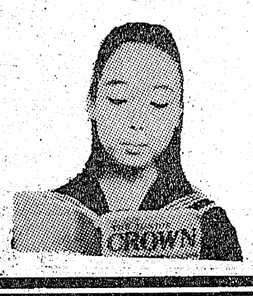

東レテトロン学童服……1330円
東レテトロンブラウス（入学児童用）……630円
東レテトロンプリーツスカート（入学児童用）……1030円
革製ランドセル（2段マチ黒赤）……950円
総牛革製ランドセル（2段マチ黒赤）1400円
純毛KO型学帽……200円
ウーリーナイロンストッキング……170円

各メーカー学習用電気スタンド取揃えました　5階

鈴藤　電話3166代表　9時半―6時

今晩の番組

「今晩」　北西の風やや強く晴
時々曇
「明日」　北西の風時々曇
「海上」　風波やや高いあす多少風波

魔帖の間

いま県民のあいだでおおきく関心をもちその成りゆきに注目もし、不満のアチまけようもないものは県政の在り方でも、議員の歳費値上げでもない。天神橋がどうなろうとそれは一部の者の争いであり福島市民の足に迷惑をかけているだけでそんな局部的な問題を捨てたら際限がない。

▼▼それよりも民間テレビ問題がそのごうなったかである。いまどき各府県で民間テレビの放送局をもっていない県はおそらく福島県だけでなかろうか。文化の原動力ともいわれる全国一の電源県だの東北の雄県だのと自慢なことを勝手に並べているが、民間テレビをもたぬ県では話にもならない。文化に立ち遅れていることに県民は気付かねばならない。

▼▼そこに心ある県民の不満があるわけだ。競願者の系統も県民に知っている。そして現在放送されているものでの会社の放送が国民からどれだけ視聴されているかもおおよそのことは知っている。競願者の熱の入れかたよりは、県民は毎日の番組の内容を見て、系統的にどの放送につながった放送局の出現を期待しているかも知っていること。

▼▼放送局の出願者に認可局に関係をもつ出願者に認可されることは希望するところであるが、これは県民の見解の相違もあり各自の思い通りにゆくものではない。そこに認可が難航しているともわかるが、いつまで県民のための放送を引延ばしているのか、特定の出願者のために県民を盲目化しておくのは困る。最近では泥試合も二、三回抜いているのかどうか知れぬが、この鳴りを沈めたあたりで県民の審判に委ねてはどうかという声が出てきている。

▼▼放送権は権利で視聴者は県民である。県民の正しい判断で決定されればこれほど公平なことはない。この公平な結果が採択されさえすれば権利でも既得権もありやしない。もしあったとすれば、それは県民の支持によったもので、開局されても県民とのつながる支持があり楽しく視ることができると思う。この県民の意志に反し、権利にのみ吸々としているようは解決がはやくはあるまいか。競願者も追い詰められた大臣の決定よりは県民の審判方法によればあきらめもつくようだが。

× × × × × ×

県民審判の声出る

民間放送競願について

民間放送も見たくなるのが当然である。その放送を見られないのは国民に対してはつらいようなものだ。東北放送も入ってはいるが、県民が県内の日々の放送を見られないのは残念だ。この限定されたような放送局の出現を期待しているかも知っていること。

▼▼内容の充実した信用の高い局に関係をもつ出願者に認可されることは希望するところであるが、これは県民の見解の相違もあり各自の思い通りにゆくものではない。そこに認可が難航しているともわかるが、いつまで県民のための放送を引延ばしているのか、特定の出願者のために県民を盲目化しておくのは困る。最近では泥試合も二、三回抜いているのかどうか知れぬが、この鳴りを沈めたあたりで県民の審判に委ねてはどうかという声が出てきている。

▼▼放送権は権利で視聴者は県民である。県民の正しい判断で決定されればこれほど公平なことはない。この公平な結果が採択されさえすれば権利でも既得権もありやしない。もしあったとすれば、それは県民の支持によったもので、開局されても県民とのつながる支持があり楽しく視ることができると思う。この県民の意志に反し、権利にのみ吸々としているようは解決がはやくはあるまいか。競願者も追い詰められた大臣の決定よりは県民の審判方法によればあきらめもつくようだが。

× × × × × ×

夕刊常磐毎日

発行所
平市田町75番地
常磐毎日新聞社
電（代表）2104―2105番

お太郎
平名物・味じまん
真根井菓子店
平市銀座　電四〇三五

お天気

東レ

クリーニング
洗張・防水
小松崎
平館前　電3343

今日の市況

（単位キロ当り円）　十七日
〔野菜類〕
▽ダイコン　一〇―五
▽ネ　ギ（東）　二〇―一〇
▽〃　五〇―一五
▽キャベツ　二八―一〇
▽カブ　五一―三
▽ニンジン　三五一―一五
▽ゴボウ　七五―三〇
▽サトイモ　三五―三〇
▽パレイショ　二〇―八
▽サツマ　二〇―一二
▽シイタケ　四〇―二八〇
▽ホウレン草　五一―三
▽春ギク　五一―三
▽ハクサイ　二〇―一五
▽ヤマトイモ　五〇―三〇
〔果物類〕
▽ミカン　二一〇―九〇
▽リンゴ國光　三一〇〇―一〇〇
▽インド　一〇〇―八〇〇
▽夏ミカン　五五―四〇
▽バナナ　三一〇―二七〇

作文

お父さん

高久小四年　鈴木文枝

うちのお父さんは、今から三年前になくなりました。わたしはおとうさんがいないので、時々さびしいときもあります。お父さんは仕事がいそがしそうです。お父さんは、わたしの小さい時に「へめたん、へめたん」と言つて、かわいがつてくれました。それから、わたしがおかめ風になつた時、お父さんは大変心配をしてくれました。近くのいしやや、平のびよういんにつれていつてくれました。お父さんがいしやをよんでくれたために、わたしのびようきがなおりました。わたしが一年のなつやすみになる時の夜、しようやのおじさんをむかえにいくとき車があまり急だつたので、とめたらひつくりかえつてしまつて、後に乗つていたお父さんが頭を強くうつて、なくなつてしまいました。お父さんがなくなつたのでお母さんがいつしようけんめいにはたらいています。

今ではお父さんがいないのでわたしのうちには四人しかいません。だから、わたしのうちはさびしくなりました。それでわたしはいつしようけんめいべんきようをします。うちにかえつたら、おてつだいをしてあげます。お母さんはいつしようけんめい田や畑のしごとをしてこしでもひまな時は町に、やさいをうりにいく時もあります。こんなに朝早くから、はたらくお母さんのことを思うと、お父さんが生きていたら、こんなにはたらくことはなかつただろうと思います。お母さんはいつも「あんちやんも、文ちやんも早く大きくなつてかあちやんのたしになるんだよ」と言います。わたしは、いつしようけんめいべんきようをしてりつぱな、人になりたいと思います。

ひよこ

川前小三年　草野裕美子

五月のはじめころ、わたしの家で、ひよこを三ばかいましたひよこは、まだ白くなつたばかりなので、ときかは、すこしか出ていませんでした。えさはみんなが、かわるがわるやつていました。そのうちにだんだん大きくなつたので、朝早く鳥どやから、出したりしているうちに、やがて夏がきました。ひよこははじめて、家にきた時と、くらべにならないほど大きくなりました。おかあさんが、「うちのひよこも、すいぶん大きくなつたから、秋のおわりごろにはたまごをうむでしよう」といいました。ひよこを外へ出すと、とてもよろこんで、けんかをしたり、えさをさがして、うばいあいをしたりします。ちよつと、その時となりの家でも、うちのひよことおなじ日に、かつたひよこを出したので、けんかをするといけないから」と、いつて、おかあさんがひよこを鳥ごやに入れました。そして、えさをやりました。

ひよこたちはよろこんでえさを食べながら、「コロコロコロ」と、鳴きました。わたしは、それを見ながら、「もうすぐたまごをうむかな」と思いました。それから、なん日もすぎてひよこは、もうひよことはおもえないほど、大きくなつて、とさかが赤くなりました。秋になつて、にわとりは、「コロコロコケツコ」と鳴きました。それからは、あまり鳴かなくなつてきました。そして、わたし、朝になると毎日鳴かなくなつてきました。そして、わたしは、朝になると毎日鳥ごやに行きました。そして、とうとうたまごをうみました。わたしは、よろこんで、みんなによんでいました。わたしは、さつそく、みんなによんでいました。わたしは、さつそく、ごはんのおかずにして、たべました。それからかなり、一日に二かいたまごをうむようになりました。

詩

『探求』

高橋善子

結局私は何もしなかつたのだ
細々とつづく寄せた
子供らしい性急さで
ところおちる太陽を
ひろおうと
夕ぐれの道を
かけていつたのだ
何もない
つづられた道すがらの紙片は
ひらひらと虚空を舞い
空への渡をたどつていた手も
いつかな　紙の中に埋没
紙は手が
手は紙が唯一の生命裏だつたのか
？（いつも同じところの
とうとうめぐり）
手は前へ進まないのか
開ける道はないのか

「木奴美」句集から

落合井滴

花冷えや寝の塩こぼす細き指
三十の美貌おろかに桐咲ける
花南瓜妻の掌音が掌より硬し
香水や海の展けし食堂車
バラ一弁ほぐれて愛の餌ひびく
灯に沈む金魚病む児の脈はし
親の聴継いで愚かよとじよう汁
掌の上に豆腐切られて秋涼し

俳句

あざみ会　句集から

「寒さ」

秋風や子を寝ひし友の棹子
荒壁の罅突らせて冬に入る
冬めくや夕陽に透ける干蔵
寮園に蝶を見て居る十二月
朝焚火崩れて牛の胴寒まる
人形の一指欠け居い寒灯
寒さきびしかま火が妻の貌照らす
寒き朝通学バスは白い息
ただ一人深山に入る寒さかな

英子

川柳

江名町　馬酔　坂部安公

語しかの素足もやはり　げいのう人

通勤の手定期忘れり寒さかな　文子
麦ふみに重層厚し寒さかな
寒さ来て眉ふくらむ　若竹の如くに　あき子
今日も又寒さの為か泣く子供
一里帰り寒さしのんで足なく　美代子

テレビ娯楽室

「十七日」◆テレビ指定席（後8・30）

「村で一番の栗の木」

岸田国士原作。田村宰二脚本　中山たかし演出　平幹二郎木村俊恵松平克平菅井きん長谷川哲夫川上夏代小山佳輝

9.30 きようのニュース
10.00「夢であいましよう」中島弘子高島忠夫森山加代子坂本スミ子渥美清

30 ニュースの焦点　小田善一

岸田国士が大正十五年に発表した一幕五場の劇を田村宰二がテレビドラマ向きに脚色したもの

都会のごく普通の勤労者夫婦がもし、封建的な家族制度の根強く生きる田舎で生活したら、その夫婦の関係はどうだろうというのがテーマ。演出・中山たかし。

出演・平幹二朗（亮太郎）・木村俊恵（あや子）、長谷川哲夫（保太郎）、川上夏代（勝代）ほか。

亮太郎は農家の長男だが、都会の大学を卒業するとそのままサラリーマンとなり、あや子と結婚した。亮太郎は両親にまだ一度もあや子を紹介していないので、ふと故郷へ帰つてみる気になつた。

だが、いざ帰郷してみると、都会で考えていたような甘い田園趣味はなく、封建的な家族制度の暗い現実があるばかりだ。あれほど仲のよかつた弟の保太郎とも口論した亮太郎はいつそのこと自分が田舎に住もうと考えた。そして家を背一ぱいに支えている弟を自由にしてやろうと妻に相談したが……。（後10）

◆夢であいましよう（後10）

リバイバル・ブームとやらつかしい歌が再びヒツトしているが、今夜はアメリカの一九二〇年代をかえりみてのバラエティ。一九二〇年一月から一九三三年十二月までの禁酒法時代、いわゆる〝ローリング・トウエンティ〟掘れ動く狂乱の二〇年代のエピソードは数多い。第一に、禁酒法の下、ギャングの経営するもぐり酒場に愚の花は栄えた。「夜の大統領」、「暗黒街の王様」として、ギャングの黄金時代、文字通り政治を動かしたほど。アル・カポネはじめ、ラッキー・ルチアーノ、フランク・コステロ、ビッグ・コゴシモなど、ギャング名士が顔をきかした。風俗からいえばチャールストンの流行や、ウエストラインのひくい女性の服装も独得なもの

当時のヒーローは野球ではベーブ・ルース、ボクシングのジャック・デンプシー　そして大西洋横断のリンドバーグ、コメディアンのチャップリン、二枚目のヴァレンチノ、ジヤズのルイ・アームストロング、ショーではアル・ジョースンなど多士才才。一九二〇年代のアメリカは善悪ともかく、若さがみなぎつていた。

こうしたなつかしい時代のおハナシを、コントと歌、踊りでつづる。出演は中島弘子、高島忠夫、渥美清、E・H・エリック坂本スミ子、森山加代子、デュク・エイセス　スリ・バブルスほか。

◆テレビコンサート（後11）

東京文化会館で行なわれた三月のN響定期演奏会から世界的なピアニストとしてご数年ヨーロッパ各地で活発な演奏活動をつづけてきた松浦豊明のピアノ独奏を送る。

ピアノ独奏＝松浦豊明
管弦楽＝NHK交響楽団
指揮＝ウイルヘルム・シユヒター

映画

今週の番組

〔平市〕

◎世界館　二十日迄　電二三六
「勝負あり！どうやま平あさ川」

◎平劇場　二十日迄　電二三七
「十七才の抵抗」

◎平松竹　二十日迄　電二三八
「春の山脈」
「川は流れる」

◎平館　十七・十八迄　電二三四
「無法地帯」

◎平ニュー東映　二十日迄　電二三五
「斗う幽馬車隊」
「殴り込み戦闘機隊」

◎二夜東映　二十日迄　電二三五
「怪獣蛇九魔の猛襲」
「復讐は俺らの歌」

◎平ニュー東映　二十一・二十二迄　電二三五
「権九郎旅日記」

〔常磐市〕

◎常磐日活　二十日迄
「姿なき追跡者」
「拳力」
「嵐を呼ぶ友情」

◎湯本座　二十日迄
「乾杯サラリーマン諸君」
「暗黒街撃滅命令」

◎民謡　銀座　二十日迄
「明日ある限り」

◎平　館　十七・十八迄
「無法地帯」

◎聚楽館　十九・二十迄　女の部屋

◎東映劇場　二十日迄　電二〇五
「ぼんこう」
「恋愛学校」
「さくら判官」　二十日迄

◎ひかり座　十九・二十迄　電三二六
「情熱の詩人啄木」
「シカゴ特別非常線」

◎東映劇場　二十日迄　電二〇五
「ティファニーで朝食を」

◎平松竹　二十日迄　電二三八
「春の山脈」
「川は流れる」

◎平　館　十七・十八迄
「無法地帯」

◎平ニュー東映　二十一・二十二迄　電二三五
「斗う幽馬車隊」
「殴り込み戦闘機隊」

◎二夜東映　二十日迄　電二三五
「怪獣蛇九魔の猛襲」
「復讐は俺らの歌」

◎平ニュー東映　二十一・二十二迄　電二三五
「権九郎旅日記」

〔常磐市〕

◎常磐日活　二十日迄
「姿なき追跡者」
「拳力」
「嵐を呼ぶ友情」

◎湯本座　二十日迄
「乾杯サラリーマン諸君」
「暗黒街撃滅命令」