夕刊 常磐毎日
発行所
平市田町75番地
常磐毎日新聞社
電（代表）2104—2105番

# きょう統一行動

## 春闘の火ぶた切る

## さして影響ない

## 臨港、水素はスト突入

総評、県労協を軸とする春闘の実力行使第一波、第四次全国統一行動は、きょう二十八日県下一せいに行なわれた。石城地方では全国、全電通など公労協組合が中心となり、それぞれ午後四時半から三十分間勤務時間に食い込む職場大会を開いたほか各単産ともに春闘最大のヤマ場を第五次統一行動日の四月十日においているため二十八日は一般には影響はなかった。

民間では日本水素が午後一時から八時のほか小名浜—江名間の列車上下三本が運休した。

工務、電機、製造の一部が部分二十四時間ストに突入したのをはじめ、企業合理化に反対する好間村の吉川好間炭鉱労組（組合員長菅野信一氏ら組合員千人）が一番方の六時から二十四時間ストにはいり千人が仕事を休んだため約一千トンの出炭減が見込まれている。

また、さきに五千円のベースアップを要求していた磐城市の小名浜臨港鉄道労組は午後二時から午後四時までの時限ストにはいった。このため小名浜—泉間の列車上下

このほか金融共闘の福島相互、大東相互などが定時一斉休憩を実施した。一方公労協関係では「一律五千円以上の大巾賃上げ」を要求、全電通が十二時から一時まで時間外職場大会を開くなど、全逓は県内一カ所に拠点を設け時間内三十分食い込む職場大会を開いた。また年度末の業績手当て〇・五カ月プラス三千円を要求している国鉄動力車労組は午後一時から業績手当て

## 今晩平三小生が放送

NHK第一放送（二十八日（水）午後六時四十五分—七時までの今晩の夜の県民の時間は、平第三小学校の児童の器楽合奏を放送する曲目は「こぎつね」、「春が来た

で当局側と交渉を行なった。

「今晩」西寄りの風、晴のち一時曇り
「明日」北西の風晴時々曇
「明後日」きょう、あすとも風波ある。

お天気

## 非行少年の芽摘め

### 誘惑され易い場なくせ

学年末に市内中校卒業生から集団で窃盗、万引、強奪など非行を働いた三十余名を補導された市民の関心が向けられこれで非行少年は跡を絶ったと心を許してよいだろうか。いよいよ新学期が迫ってきている。学校側の指導善導も必要ではあるが、これらの問題を解決してゆくためには父兄の監視と注意力にまつことが大切である。

▼▼大体親が知らない場合もおおいし、知ってもこれを導くために甘、辛の加減が面倒である。甘すぎれば一層反抗的になるだろうし、甘さに過ぎても困る。どうにしても親の悩みの種である。しかしこの少年たちの非行を一概に犯罪者と取扱ってしまっては困る。導きようでは改めて善導される可能性がフンダンにあるからである。危険や冒険をむむ時代で、それを犯さぬための環境のスキをつくらぬ心掛けも大切である。

▼▼小、中校でもそれ相当の悪事をやらかしているのだ。これらの悪の芽を摘むために好意的な注意を保護者にしたとしたらどうなろう。それこそ村八分ところではない。女子の場合も同じこと風紀上いろいろな陰口や噂を耳にする。近親の間柄なのでおしえてやったため気まずいことになりしばらく口もきかなくなったことがある。程経ってから親自から事実が立証され「知らせてきたことがある。

▼▼このように理解されればよいが、それでないと困るので発言期に悩み取ることは容易ではない。補導員や学校側でもこうしたことから躊躇や遅慮をつくることを避けるために、頬かぶりをしている場合があるのじゃないかと思うのである。このへんのカネ合いや話合いが気易くできるならば非行少年も減つてゆきはしまいか。

▼▼一週間ほど前のことであるあるデパートで買い求めた商品を精算所までカゴで運ぶうちに幾包みかが霊隠れの術をつかった少女がいる。その事実を友だちに得意になつて知らせカゴ抜きの業をするすめたのだと語らけも大切である。

▼▼身近に知ることのできた非行少年の数々を拾つてみると、親の許では猫のように柔和で温厚な性質だが一歩外に出ると粗暴で金使いが荒い。親の金を持ち出している。それを知らずに

## 子供の健全育成

……平市福祉事務所が……
……立派な遊び場造る……

平市福祉事務所は少年たちに遊び場を与え、健全な育成をと工費五十万円で市内五色町地内に遊園地をつくった。広さは千六十平方メートル、大型ブランコ、回転すべり台、低鉄棒、中型メリーゴーランド、複合式シーソー、砂場、水のみ場、ベンチのほか便所まである立派なもの。

春の陽をいっぱいにうけて子供たちが毎日楽しく遊び回っている。なお福祉事務所の手による遊び場は市でこれが初めてのものである

（写真は完成した五色町の遊園地）

## 上水道増設急げ

### 常磐 四万人に給水可能

常磐市は上水道の増設工事を急いで進めている。下湯長谷字ミザ地内に総工費一億二千万円を投じ二カ年計画事業。主な施設には急速ろ過池（一日のろ過能力三千六百立方メートル）と配水池（一日の配水容量千五百立方メートル）があり、用水は高柴ダムからとり入れる。

完成後は給水人口が現在より約二万人ふえて三万九千二百人となるほか、岩ケ岡、長浜、馬玉などの未給水地区へも給水が開始される。またこの増設を足がかりとして将来は工場誘致のために工業用水の確保にも力を注ぐことになっている。

### 三号議員と役員決る

勿来会議所

勿来商工会議所の三号議員七氏と役員を次のとおり推せんした。

▽三号議員＝吉田徳次郎（植田）平山こう士（植田）浦山武一（呉羽）白土恵博（錦田）川井源元太郎（錦田）斉藤梅雄（小川）沢田正（山田）

◆役員▽会頭＝赤津修二▽副会頭＝佐久間清一、小沢栄太郎▽専務理事＝限波一▽監事＝北郷徳助、鶴巻三、中根登、村松義節、山際理蔵、羽山松之助、渡辺勝巳、金成正二、安島正治、荒田禎二、久保木利一、斉藤正一、白土恵博▽常議員＝樋田清合津定之、野ノ木正雄、渡辺長男、丹野四郎、高木保。

## 「飯野文書」重文に

### 中世史知る貴重な資料

平市高久飯野八幡宮（宮司飯野盛男氏）所有の「飯野文書」＝九巻百六十三通＝が県重要文化財に指定された。

飯野文書は飯野家に代々保存されてきた数百数の古文書で、室治元年（一二四七年）を最古とし、慶長以前のものがのみでも約百九十通ある。巻子とされているのは九巻百五十七通、主として飯野八幡神社に関するもの、好嶋庄及岩城氏、飯野氏、（伊賀氏）に関するもので、うち好嶋庄の預所職である伊賀氏の武家方の有力な武将として活躍した南北朝史に関する政治、軍事史料としても高く評価されわが国中世史料屈指の文書としても重要である。なお平市には既に県重文に指定された大国魂神社宮司山名隆之所有の「国魂文書」がある

## 平—立野線新設

### 常交が四月一日から

常磐交通自動車KKは五市運協との協定により四月一日から平—立野線（内郷市高坂）を新設することになった。運行は一日十二往復始発は平が午前六時三十分、立野が同六時五十分、終発は平が午後八時十分、立野が同八時三十分、朝夕のラッシュ時には三十分間隔で運行される。停留所は御殿、派出所前、立町の三方所に設置される。新設された路線は地元民から請願書が提出されるなどしていたものだが、従来は営・高野線の御（支障をきたしていたものだけにこの路線新設には大きな期待がかけられている。

## はねられて重傷

二十七日午後七時ごろ磐城市後場二地内の県道で酒によってバスを待っていた、同市後場漁夫木村三平さん（五）＝同市柴町竹材工、西山昭一さん（三）＝の運転するバイクにはねられ、右足骨折で全治四カ月の重傷を負った。原因は磐城署で調べているが西山さんの徐行違反。

## 湯本病院復興成る

### 四月一日から業務開始

火災で焼失、昨年四月から復興を進めていた常磐炭礦湯本病院が完成、四月一日から診療業務を再開することになった。新しい本館はコンクリートブロック二階建て千七十平方米、一階に調剤、耳鼻科、産婦人科の各診察室と大小二つの手術室が設けられ、二階の残りと二階全部が入院室に当てられる。ベット数も旧施設より二十床多い二百三床、事業所病院としては浜通り最大のもの。

同病院は同炭礦の従業員とその家族だけでなく、一般市民の来患も従来どおり受け付けることになっている。なお同病院は焼失後、その再建をめぐって労使の対立があったが、労組側の要望がおって古い施設をしのぐ本館が建設された。

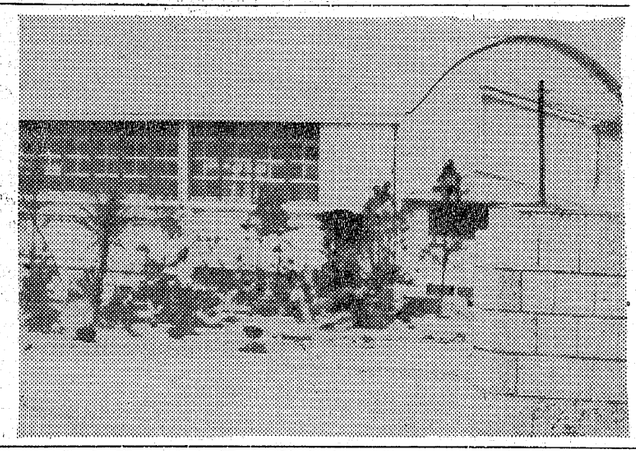

## 由美子さん跳ねらる

### 道路を横断する際に

二十八日午前八時十分ごろ平市草野下神谷字内宿八六地内の県道で四倉町堀木三家ノ内二九　土建業福田久雄さん（三七）は小型トラックを運転して赤沼から草野駅方面に向って進行中、前方右側を歩行していた、磐城市本町二九田中由美子ちゃん（二）＝小名浜一小五年生＝をはねとばし頭部打撲、前額部裂創で全治一カ月の重傷を負わせ平市竹林病院に担ぎ込まれた。原因は車の徐行違反と由美子ちゃんの頂部横断。由美子ちゃんは学校休みで兄と一緒に親戚に遊びに行く途中、後から車が来たため、兄から〝あぶない〟といわれ、夢中で道路を横断したところをはねられたもの。

### 送別会

磐城市は三日午後一時から小名浜公民館で退職職員の合同送別会を開く。

## エノキダケを普及

### 内郷 炭離者の副業に有利

内郷市は炭鉱離職者の副業として「エノキダケ」の栽培を普及するため同市宮町平太郎、佐藤信吾さん宅二に委託、試験栽培を行なっていたが、成功の見通しが立ったので市の特産物として売り出すため栽培を奨励することになった。

佐藤さんはエノキダケ栽培のため主産地である長野県松野町地方を視察、昨年十二月から栽培試験に入った。栽培方法はガラスビン（一ビン当たり容積五百CC）にオガクズを詰め、常圧殺菌ガマで加熱してから菌を植え、培養室（温度摂氏十五—二十二度、湿度八十—八十五％）に約二十五日間置き、最後に発生室へ入れて発芽させるというもの。またこれに必要な培養、発生室は小さなバラックでよい。

佐藤さんが購入した施設器具はガラスビン二千本（三万円）常圧ガマ（高さ一・三米、直径六十センチのドラム製で三千円）管理費は燃料費一日約二千円と労賃（ヒン五十本当たり百五十円）だけ。こんどの試験では菌を植えつけてから約五十日間で一ビン当たり七十—百グラムのエノキダケが収穫できた。百グラム六十円前後で売れるのでビン二千本で約十万円になり、管理費七千円と施設の償却費を見込んでも簡単で有利な作物である。

## 小川農研で発表会

小川町農業研究発表会は二十一日午前九時から同町上平公民館で開き、研究、推進、実行組合の各グループの研究発表を行なう。

## 佐藤氏村の広場で放送

平市農協組合長佐藤友寿氏が三日午前六時十分から十五分間のNHK第一放送「村の広場」で放送する。この放送は先立つて二十六日郡山放送局で富田農協組合長鈴木栄一氏と農協合併についての苦心談、功罪、将来の計画などを話合った

## 園庭小の和洋式

### 得見目お二中名小

磐城市小名浜第二中（佐藤瑞枝校長）の学校入口校門と体育館の間に三百三十平方の小庭園が完成した。これはPTAと佐藤校長が五カ年にわたり計画を進めていたもので、マツ、サツキ、モチ、ユツカ、玉イブキ、ツツジを植樹、庭石も配置された和洋両式に造成された立派な庭園。なおこれまで木製の校門扉三米、中一・一五の大谷石の校門にした。この完成の喜びを佐藤校長は「校門は学校のシンボルでもあり、また小庭園は生徒の精神修養となる」と語っている。

（写真は小名浜二中の小庭園）

## 文珠丸乗組員が不明

二十七日午前二時ごろ四倉町新町五二鈴木常松さん所有の第十五文珠丸（三九トン）＝小山恭一船長ら十二人乗り組み＝が平磐埠頭南方九百キロでマグロ漁操中、網をあげていた同板員の宮城県気仙沼市唐桑村小鯖一九　土建業福田久雄さん（三七）は小型トラックを運転して赤沼から草野駅方面に向って進行中、前方右側を歩行していた、磐城市本町二九田中由美子ちゃん（二）＝小名浜一小五年生＝をはねとばし頭部打撲、前額部裂創で全治一カ月の重傷を負わせ平市竹林病院に担ぎ込まれた。原

## 丸本製作などに賊侵入

太郎町丸本椅子製作所事務所にも賊が侵入しており、平署は先に補導した集団グループの片割れの仕業と見て捜査している。

## お知らせ

東映＝南海ダブルヘッダーの即売券のうち指定席券が市内で基本料金を上回って販売されているとの連絡が本社にありましたが、指定券は本社と連絡事務所以外では販売されていませんからその点を御了承下さい。もしこうした場合は本社まで連絡下さい。

## 今晩放送

### ラジオ福島【今晩】

6.00 少年ロケット部隊
.15 アツモちゃん
7.15 お茶の間演芸館
.30 歌謡百景
8.00 素人物まねコンクール
.30 コロムビア・アワー
9.00 お好み劇場
.45 愛の満潮（337）
10.05 連続浪曲
.30 ミュージックプレゼント
11.05 放送劇「野盗伝奇」
.40 陽お休みの前に

### NHK第1【今晩】ラジオ

6.05 そのイスにすわれ
.30 1丁目1番地
7.15 ニュースハイライト
.30 浪曲ドラマ
8.00 ストップクイズ
.30 思い出のアルバム
9.10 ニュース解説
.20 ❶浪曲❷歌❸劇
.30 ❶浪曲❷歌❸劇
9.30 きょうのニュース
10.00 日本の伝統「京の庭」
.30 ニュースの焦点 平沢和重

### 【明朝】

5.05 RFD通信員レポート
.42 経営のしおり
6.27 朝の小鳥
.40 「花と私」
7.15 県民の時間
.40 朝の訪問
8.05 歌劇「ジヨコンダ」
.45 うたのおじさん
9.05 教育愛の種みたて
.30 家庭婦に女らしさを

### NHK【今晩】テレビ

6.00 魔法のじゅうたん 黒柳徹子 辻本真人 坂本新兵
.30 みんなのうた
.35 黒百合城の兄弟 花上晃 田中雪弥
7.15 バス通り裏 小泉一也・織賀邦江
.30 それは私です 山本嘉次郎 石井好子 池部良 中村メイ子
8.00 ジャツク・ベニー ローマでひともうけ ジャツク・ベニー他
.25 パントマイムクイズ
.30 テレビ劇場「いのち」 江上照彦 作 佐分利信 左幸子 高野由美 宝生あや子 森繁敏 他

## 【今晩】相場

単位キロ当り円　二十八日

（野菜類）
▽ダイコン 一〇—五
▽ネギ（東）二五—一八
▽〃（西）五〇—四〇
▽キャベツ 二五—一〇
▽カブ 五—三
▽ニンジン 三六—二五
▽ゴボウ 六〇—四〇
▽サトイモ 三〇—二五
▽バレイショ 二〇—八
▽サツマ 一八—一五
▽シイタケ 四〇—四〇〇
▽ホウレン草 七・五—三
▽ハクサイ 二六—一〇
▽ヤマトイモ 五〇—四〇
▽アブラナ 五—三
▽丸ダイコン 二一—五
▽葉タマネギ 二一—八
▽キリイモ 四〇—二〇
▽タマゴ 九・五—七・五
▽ウド 八〇—七〇
▽キユウリ（一本）二一—二
▽ニラ 一五—一二
▽春ギク 六・五—五
▽根ミツバ 二〇

（果物類）
▽ミカン 三〇—九〇
▽リンゴ（箱）一二〇〇—八〇〇
▽インド 一一〇〇—八五〇
▽紅玉 一〇〇〇—七〇〇
▽夏ミカン 七〇—三〇
▽バナナ 三〇—二九〇

## 結構でないケツコーセール

今日集荷できましたタマゴはやっと二万八千個なのでお一人さま十個、子供さんには差上げない、という制限つきで販売いたしましたが、それでも間に合わず、申しわけございませんでした。心からおわび申し上げます。

平市 藤越

募集
背巣部男子店員（中卒以上）一名
女子レジスター係（中、高卒）十名
女子食堂客席係（中卒以上）五名
食堂コック見習（中卒以上）四名
通転手 二名

## 社員募集

●中卒 若干名 ●高卒 若干名
職種販売、サービス、部品課員、経験者優遇（年令不問）
御希望の方は毎日午前八時三〇分から午後五時まで履歴書持参の上御来社下さい。
平市長橋町 二四
福島いすゞ自動車（株）
平営業所

## 生徒募集

高校受験科（第一部二〇〇名 第二部一〇〇名）
▼募集要綱・入学願書差上げます
公認 平成人学校
名誉校長 橋本憲司
平市田町一〇 電2650
願書締切 三月末日

耳鼻咽喉科 鈴木医院
院長 鈴木正男
平市田町 電話2613番

バイクと小型車には最非
フヂクラタイヤを御指定下さい
フヂクラタイヤは日本で一番古い小型車タイヤメーカーの歴史を持っています。その経験の中から産れたフヂクラタイヤはどのタイヤよりも安心してお使いになれます
○お近かくの特約販売店にお申し込みになればどんなサイズでもすぐ取付けられます
フヂクラタイヤ オーツタイヤ 福島県総代理店
日新ゴム商会
平市五丁目十一 電話一九七八

楽しい食事はレストランパールで
ご宴会・ご集会には定評を戴いております
階上ホールをご利用下さい
レストランパール
平・三田小路電3388

楽しく沸せる
大黒風呂釜（10年保証付）
寒中は風呂のわかない時です 大黒釜なら石炭一つくべで大丈夫です
寒中 中弘上り時間
大型 一八分 二三分 〇〇分
中型 一五分 二〇分 〇〇分
小型 一〇分 一七分 〇〇分
本舗 大黒釜
渡辺工業所
正月町19 電4583

技術と信用

時計・眼鏡・貴金属・万年筆
◆検眼設備あり◆
ワタナベ
平市六丁目 電4732

# 1962パ・公式戦

# 東映ダブルヘッダー 南海

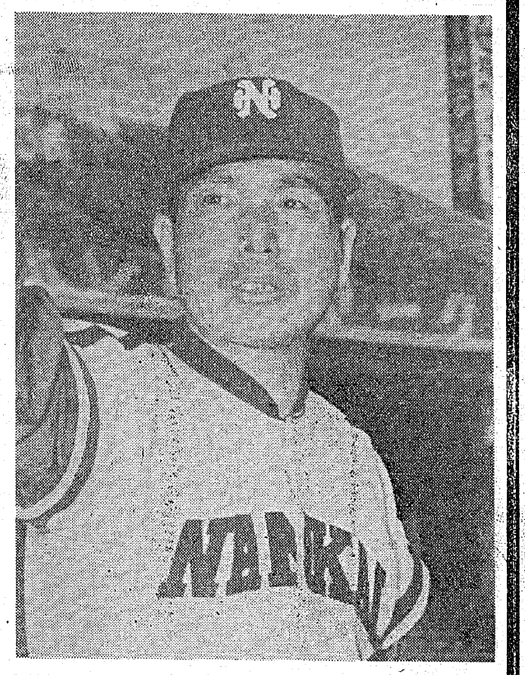


## 東映

| | 背 | | | 歳 | 出身 |
|---|---|---|---|---|---|
| 監督 | 30 | 水原 | 弘 | 52 | 慶大 |
| ヘッドコーチ | 50 | 西村 | 正夫 | 49 | 関大 |
| コーチ | 60 | 多田 | 文久三 | 40 | 高松商 |
| 〃 | 62 | 浜田 | 義雄 | 36 | 笹原中 |
| 〃 | 63 | 石原 | 照夫 | 30 | 立大 |
| 〃 | 61 | 桜井 | 寅二 | 47 | 慶大 |
| コーチ兼捕手 | 40 | 高木 | 公男 | 31 | 享栄商 |
| 投手 | 12 | 富永 | 格郎 | 25 | 立命高 |
| 〃 | 16 | 金山 | 勝巳 | 28 | 川内高 |
| 〃 | 18 | 高野 | 一彦 | 22 | 京都高 |
| 〃 | 21 | 土橋 | 正幸 | 27 | 日本橋高 |
| 〃 | 23 | 橋本 | 皓文 | 24 | 同大 |
| 〃 | 24 | 山本 | 義司 | 28 | 大阪商 |
| 〃 | 26 | 久保田 | 治 | 27 | 駒沢大 |
| 〃 | 38 | 河原 | 明 | 21 | 早実 |
| 〃 | 41 | 岡田 | 忠弘 | 26 | 明大 |
| 〃 | 45 | 鵜飼 | 健四郎 | 24 | 秋田商 |
| 〃 | 48 | 滕野 | 隆司 | 20 | 平安高 |
| 捕手 | 22 | 種茂 | 雅之 | 24 | 立大 |
| 〃 | 31 | 安藤 | 順三 | 26 | 多治見工 |
| 〃 | 34 | 丸山 | 公巳 | 26 | 熊谷商 |
| 〃 | 55 | 木織 | 武美 | 28 | 尾道西高 |
| 内野手 | 1 | 松本 | 俊一 | 21 | 久留米商 |
| 〃 | 7 | 西園寺 | 昭夫 | 24 | 熊本工 |
| 〃 | 8 | 山本 | 八郎 | 24 | 浪華商 |
| 〃 | 11 | 稲垣 | 正夫 | 26 | 千葉大 |
| 〃 | 14 | 山本 | 久夫 | 21 | 桜ケ丘高 |
| 〃 | 27 | 高島 | 正義 | 23 | 西南高 |
| 外野手 | 3 | 本郷 | 祥好 | 25 | 西宮高 |
| 〃 | 9 | 吉田 | 勝豊 | 28 | 武雄高 |
| 〃 | 10 | 張本 | 勲 | 21 | 浪華商 |
| 〃 | 25 | 宮原 | 務本 | 19 | 長生一高 |
| 〃 | 29 | 黒崎 | 武二 | 21 | 桐生高 |
| 〃 | 32 | 島田 | 雄二 | 26 | 熊本工 |
| 〃 | 33 | 島臺 | 章一 | 27 | 桐生高 |
| 〃 | 44 | ラド | ラ | 28 | アメリカ |
| 投手 | 15 | 吉田 | 定敬 | 22 | 関学 |
| 〃 | 17 | 安藤 | 元博 | 22 | 早大 |
| 〃 | 19 | 尾崎 | 行雄 | 17 | 浪商高 |
| 〃 | 28 | 石川 | 陽造 | 21 | 立大 |
| 〃 | 36 | 石原 | 碩夫 | 22 | 岡山東高 |
| 〃 | 43 | 長南 | 恒夫 | 22 | 安房水産 |
| 〃 | 47 | 渡辺 | 賢二 | 19 | 中京商 |
| 〃 | 49 | 宮崎 | 昭二 | 18 | 鹿島高 |
| 〃 | 51 | 名岩 | 健治 | 22 | 浪速工 |
| 〃 | 53 | 田柴 | 晃 | 18 | 豊国高 |
| 捕手 | 46 | 清水 | 賢 | 19 | 米子東高 |
| 〃 | 52 | 芦刈 | 遠雄 | 19 | 佐伯鶴城 |
| 〃 | 54 | 山本 | 恒敬 | 22 | 飯塚商 |
| 〃 | 56 | 藤野 | 武晴 | 24 | 東洋大 |
| 〃 | 68 | 後白 | 仁 | 18 | 東京高 |
| 内野 | 2 | 岩下 | 光一 | 22 | 芝浦工大 |
| 〃 | 4 | 青野 | 修三 | 22 | 立大 |
| 〃 | 5 | 是久 | 幸彦 | 18 | 法政二高 |
| 〃 | 6 | 堺 | 一也 | 20 | 佐伯鶴城 |
| 〃 | 37 | 田中 | 和男 | 21 | 法大 |
| 〃 | 57 | 本田 | 忠治 | 24 | 同大 |
| 〃 | 58 | 大土 | 富雄 | 19 | 修徳高 |
| 外野 | 35 | 萩原 | 千秋 | 23 | 駒沢大 |
| 〃 | 39 | 山本 | 勲 | 19 | 博多工 |
| 〃 | 42 | 多田 | 敏彦 | 19 | 坂出商 |
| 〃 | 59 | 伊東 | 羅邦男 | 18 | 狭若高 |

## 南海

| | 背 | | | 歳 | 出身 |
|---|---|---|---|---|---|
| 監督 | 30 | 鶴岡 | 一人 | 45 | 法大 |
| 二軍監督 | 52 | 柚木 | 進 | 41 | 法大 |
| コーチ | 60 | 中原 | 宏 | 38 | 享栄商 |
| 〃 | 50 | 鷹山 | 和夫 | 35 | 早大 |
| 〃 | 51 | 松井 | 淳 | 36 | 横浜専 |
| 二軍コーチ兼捕手 | 9 | 堀井 | 数男 | 38 | 日新商 |
| 〃 | 23 | 石垣 | 一夫 | 29 | 新宮高 |
| 〃 | 24 | 岡本 | 伊三美 | 30 | 洛陽工 |
| 投手 | 6 | スタ | ンカ | 30 | アメリカ |
| 〃 | 18 | 西村 | 省三 | 20 | 近大 |
| 〃 | 20 | 金 | 彦任 | 25 | 逗子開成 |
| 〃 | 21 | 杉浦 | 忠 | 25 | 立大 |
| 〃 | 22 | 皆川 | 睦男 | 26 | 米沢西高 |
| 〃 | 27 | 山下 | 登 | 27 | 兵庫工 |
| 〃 | 31 | 後藤 | 修 | 27 | 磐田南高 |
| 〃 | 34 | 三浦 | 清弘 | 23 | 鶴見丘高 |
| 〃 | 37 | 富島 | 五郎 | 24 | 土浦三高 |
| 〃 | 39 | 田沢 | 芳夫 | 25 | 鶴岡工 |
| 〃 | 40 | 舛井 | 真喜人 | 24 | 山口高 |
| 〃 | 53 | 祓川 | 正敏 | 23 | 大分商 |
| 〃 | 55 | 森中 | 千香良 | 22 | 奈良商 |
| 捕手 | 17 | 鈴木 | 孝雄 | 23 | 法大 |
| 〃 | 19 | 野村 | 克也 | 26 | 峰山高 |
| 〃 | 48 | 渡会 | 純男 | 23 | 大分商 |
| 内野手 | 1 | ピ | ート | 32 | アメリカ |
| 〃 | 2 | 小池 | 兼輝 | 23 | 専大 |
| 〃 | 7 | 島原 | 夫功 | 35 | 台中商 |
| 〃 | 12 | 広瀬 | 叔一 | 25 | 大竹高 |
| 〃 | 13 | 山本 | 秀一 | 20 | 和歌山商 |
| 〃 | 14 | 鈴木 | 正 | 20 | 松阪商 |
| 〃 | 16 | 森下 | 盛憲 | 28 | 八幡高 |
| 〃 | 29 | 河津 | 美 | 28 | 長崎商 |
| 〃 | 36 | 白井 | 登 | 23 | 鳳高 |
| 〃 | 41 | 野上 | 洋 | 27 | 岡崎高 |
| 外野手 | 5 | 穴吹 | 隆保 | 28 | 中大 |
| 〃 | 11 | 木村 | 芳文 | 27 | 早大 |
| 〃 | 15 | 大沢 | 昌弘 | 30 | 立大 |
| 〃 | 28 | 福田 | 博 | 27 | 専大 |
| 〃 | 54 | 中島 | 彰忠 | 22 | 宮津高 |
| 投手 | 10 | 新山 | 幸義 | 22 | 法大 |
| 〃 | 33 | 窪 | 正 | 23 | 日南高農 |
| 〃 | 35 | 山田 | 澄男 | 19 | 勝浦高 |
| 〃 | 38 | 阿部 | 幸一 | 19 | 八幡工 |
| 〃 | 56 | 妹尾 | 梅本 | 18 | 徳島商 |
| 〃 | 57 | 内阪 | 遠泰 | 19 | 松山商 |
| 〃 | 58 | 本 | 三幸 | 18 | 伊都高 |
| 〃 | 59 | 上田 | 良栄 | 20 | 呉港高 |
| 〃 | 61 | 合 | 藏夫 | 19 | 県尾崎高 |
| 〃 | 72 | 福原 | 武昭 | 19 | 穴吹高 |
| 〃 | 74 | 小玉 | 英雄 | 19 | 明星高 |
| 捕手 | 25 | 長尾 | 辰雄 | 21 | 日田高 |
| 〃 | 47 | 井上 | 修 | 19 | 峰山高 |
| 〃 | 49 | 矢野 | 敬義 | 19 | 岸和田産 |
| 〃 | 66 | 長友 | 安広 | 20 | 飯山高 |
| 内野 | 3 | 樋口 | 正蔵 | 22 | 法大 |
| 〃 | 8 | 堀込 | 基明 | 22 | 専大 |
| 〃 | 26 | 金村 | 清博 | 22 | 岡大 |
| 〃 | 45 | 今村 | 貞正 | 20 | 田原本高 |
| 〃 | 46 | 国箱 | 泰汎 | 18 | 呉港高 |
| 外野 | 44 | 崎 | 正義 | 20 | 尾道商 |
| 〃 | 62 | 泉 | 恒美 | 19 | 岡谷工高 |
| 〃 | 63 | 小唐 | 信男 | 19 | 豊津高 |
| 〃 | 65 | 的場 | 正雄 | 20 | 撫養高 |
| 〃 | 67 | 畠田 | 守弘 | 19 | 三池農高 |
| 〃 | 69 | 東中 | 谷城 | 19 | 浪商高 |
| 〃 | 73 | 中 | 透 | 19 | 呉港高 |

## 主催 常磐新聞社

ところ　平市営球場

## 入場料金

| | | |
|---|---|---|
| 指定席 | 800円 | 当日なし |
| 内野席 | 500円 | |
| 〃（小中生） | 250円 | 前売なし |
| 外野席 | 300円 | 当日400円 |
| 〃（高校生） | 200円 | 当日300円 |
| 〃（小中生） | 150円 | 前売なし |

## 前売券発売所

「平市」
本社　電二一〇四―五
東映―南海連絡事務所　電二二四一
ハシモトヤ　小鳥店　〃四〇一三
キクヤ楽器店　〃四〇〇二
レストラン・カイカ　〃二二五〇
平ホンダモーター　〃四七一一
カンノカメラ店　〃二五八五
酒喜庵　〃四四三一
大塚運動具店　〃二〇七七
平運動具店　〃四五〇八
ヤマカ　〃四九六六
マルトモ文具部　〃五〇一二
喫茶・玉半　〃五〇三四
デパート・鈴藤　〃三一六六
「内郷市」
金沢商店
茂木テーラー
「磐城市」
レストラン・タカキヤ
若松芸能社
キネヤ
磐城スポーツ
「江名」
吉田時計店
「勿来市」
駅前・旭食堂
「植田」
平山運動具店
「四倉町」
マルエ文具店
渡辺文具店
「常磐市」
根本理容所
アートスタジオ
※各地ヤクルト販売店