3542号　（昭和25年創刊）　常磐毎日新聞　夕刊　昭和37年2月5日（月曜日）　①

夕刊 常磐毎日
発行所 平市田町75番地 常磐毎日新聞社 電(代表)2104—2105番

甘党の王者 平名物 懸賞嬢 平市六丁目 電四七九七

明日 わ大荒
「今晩」西寄りの風のち南寄り
「明日」南のち西寄りの風晴
「海上」多少風波あり、あすは波が高くなる

10年間の人口動態

平均寿命は70才（女子）

死亡率は減少たどる

平保健所

東京都の人口が一千万人をふくれて、世界一のマンモス都市になったことに早くもマンモス都市解消の政策問題が起る始末だが、平保健所がまとめた昭和二十五年から三十五年までの十年間の人口動態をみると管内八市町村の人口は、二十五年が二十一万三千二八三十五年が二十一万五千六百九十七人となっている。この十年間では、二十八年から出生は減少をはじめ、三十二年に最低を示しながら三十三年から再び増加という傾向をたどり、十年間で三千六百六十五人増加、死亡では逆に五百三十六人減少している。また生命も十年間には男六十五・四才、女七十・三才と大巾に伸びた。

数字上からみては十年間には大きな増えかたではないが、かといって楽観することはできないと同所ではみている。出生、死亡など細部などについてみると次のように出生からみると終戦後一時、復員引揚、婚姻の増加等から出生ブームをむかえたが、受胎調節の影響などから出生率も逐年低下、同所管内では全国平均の出生率一七・九%（人口千対）に近いまでになり、とくに常磐、内郷両市は三十二年に十七・九、十七・二%となったことが注目された。

数字的では二十九年七千百、二十九年、二十六年六千六百二十五人二十七年七千二百八十三人、二十九年五千二百六十二と低下しはじめて十年後の三十五年には三千九百六十七人となった。このようにして総人口においては二十五年二十一万二千三十人、二十六年二万一千五百三十六人、二十八年二十一万八千二百三十一人と減り再び三十一年になって二十一万百六十六人、三十二年二十一万三百五十六人と増え、翌年から少しずつ減少しはじめ三十五年には二十一万五千六百九十七人と落潮いたもの。

月別の出生では三十二年から三十四年までは一月に高い出生率をまして六月は少なくなっている。性比では三十一年から五カ年間はいずれも男が上回っている。

母の年令階級は二十五才から二十九才までが高く四十四%、次いで二十才から二十四才の二十六%、三十才から三十四才までが二十%、六年頃から年常の水準にもどり、二十五年の人口千対九・四%（二十五）をさかいとして二十六年以降は七・〇・八・二、三十三年は九・三（二十六）三十四年は九・一（二十七）と鼻したこれに対しての離婚は三十二年の二百四十件をピークとして低下しているが、この期間は一年以上三年が五十二件で多く、四年から六年三十六件、十年から十四年三十四件と次ぎ、二十年以上は六件となっている。

最も問題となっている生命についてみると二十五年は男五十八才、女六十一才・五才だったものが、年ごとに伸びて三十年には男六十三・九才、女六十八・四才、三十五年には男六十五・四才、女は実に七十・三才と大巾に寿命が伸びている。

約半数は県外希望

中卒者就職調べ結果

平市農業労働力調整協議会は農村の労働力の確保をはかるため、〝調査は卒業生千四百六人を対象に行なったもので、就職者はわずか本年中学校を巣立つ者の進学、就職動向などを行なっていたが、結二、三の二日間にわたり、木村政務次官は建設省高野技官、奥田参事官、高田道路局次長、宮下査定官の二行を伴い、福島市をはじめ相馬、双葉の両郡を視察三日午後四時半平市甲鶏館入りし関係者と

締め出しなくせ 双葉建設業者から

工事の消化能力が問題

これについて郡川磐城国道事務所長は

本年からの工事量は二十億を越えるもので、これを消化するには大きな悩みとなっており、実際問題として能力のある業者には指名もしたいが、工事個所が大きいので消化し得るかどうかにかかっている。と語っている。

不当人事に反対

平市職組 考え甘い と斗争展開

平市が水道部独立などのため行なった機構改革とこれにともなう人事異動、さらには人員整理に対して市職員労働組合（山田清次郎委員長）は市発展を阻害する不当人事には反対するの態度を決め、声明書を当局と職員に配布して斗争を展開することになった。

職組の言い分だと、市当局は三十四年の春に機構改革と人事異動さらには、人員整理を行なうことは行政機構に対する考えのあまさである。

さらに当局は財政難を理由として大巾な人員整理を考えているが、これは行、財政計画の不手際を職員にしわよせすることであるから職組としてはあくまで反対し、労働権擁護のため斗おうというものこれに対する当局の考えとしては一月の臨時市議会で職員の質問に対し人員整理をする場合もあるとのことをほのめかしているので、今後職組は当局の出方を待って斗争を展開することになっている。

山田委員長は「当局の機構改革、人員整理は行政効果の低下をもたらし、さらには市民へのサービスにもブレーキをもたらす。こうしたことに組合としてはあくまで効きよい職場にするためにも斗争をくりひろげる」と語っている。

衛生管理者試験を実施

平労基署では管内の衛生管理者の試験が二十日（二部九時から福島市三河北町、福島総合職業訓練所で行なわれるため、多数参加するよう望んでいる。

この試験はことしはじめて行なわれ❶労働生理❷労働衛生❸救急処理❹労働衛生法規❺労働基準法などについて実施する。申請の締切りは十日まで平労基署に申し込む資格は満二十才以上の旧中学校以上卒または保健衛生に二年以上従事している者。卒業証明書、事業主の受験資格証明書、履歴書、写真二枚（上半身脱帽、名刺判）二百円（収入印紙）なお受験番は十三日から十五日まで福島総合職業訓練所で講習会を開く。講習会は十三日二部九時から労働基準法、十四日同労働生理、十五日同労働衛生などで受講者申込みは十日ま

小名一中で講演会

磐城市の小名浜一中のPTA会は七日午後零時五十五分から講演会を開く。講師は平公民館長新家芳美氏で「考えてみたいこと」を講演のあと、映画〝娘は娘〟母は母を上映する。

渡辺中に給食実施

石城郡下では一番目

磐城市渡辺中学校（半谷校長）で村の腹一パイ米食主義からカロリー主義を普及するため各家庭へ浸透させる好機会であり、PTAの協力で実施したものである。

これはこのほど学校給食を始めた中校に次ぐ一番目の実施校で、パン百四十グラムと共に八百五十カロリーを週五日完全給食実施したもので半谷校長の話によると、農

（写真渡辺中の給食調理室）

金羽比羅神社大祭＝常磐＝

浜通り切っての大祭といわれる常磐市関船町鎮座金刀比羅神社（金土重武宮司）の新春例大祭は例年通り旧暦の一月十日に行なうがことしは二月十四日がその大祭日にあたる。ことしは七年ぶりの豊作、浜は豊漁、正月はどこもかしこも消費ブームで明るい年だけに参詣者は例年の二、三十パーセントが増え十万余の人出が予想されている。市殿豊穣、航海安全を祈る祭典だけに参詣者は遠く北海道関東一帯からの人出で大にぎわいが予想されている。事故防止のため常磐署では地元消防団の協力を求め事故防止の体制をとっている。

乗客が感激

親切な常磐交通の一車掌さんに

親切なバスの運転手と車掌さんの行為に心をうたれた一通勤女性からの投書で普行が判明するという心あたたまる明るい話が磐城市にあり関係者から感謝されている。この投書は磐城市古港に住むバス通勤の一女性で、とかく客と言う者はわがままで特にバスの乗客に多く〝車掌さんをつかんで文句をつける〟こともチヨイチヨイ、一女性の投書によると「私は去る三十日二後八時十分に平発、湯本廻り小名浜行のバスに乗り帰宅の車内で六十才位のおじいさんが相当酒に酔っていたため、車掌さんが応待に苦心している様子で、しかも本人はおしのようでしたが、このバスは小名浜止りと言うことを運転手と打合せて、手まねも上手な表情で、よくもあれまで理解させ小名浜以南の臨港鉄道の時間も教えたものです。実に運転手さんと車掌さんには感心しました。もし貴社で判明するなら、あの車掌さんを私の弟の嫁さんにほしいと思います」＝原文のまま。この投書で常磐交通で調べたところ、小名浜営業所勤務の運転手柴田正一さん（三）＝常磐市湯本栄町八一＝と車掌森田澄江さん（三）＝磐城市渚ガ塚二八＝と判った。小名浜営業所中野所長の話「とかく色々な面から批判されがちな営業所でありますが、このような職務上当然ではあっても客への親切な行為は嬉しく思っています」

（写真は親切な柴田運転手と森田車掌）

木村建設次官に

適正工事の指名方陳情

❷太田正孝❸滝田大夫▽B組＝❶手藤益❷菊地通雄❸矢吹幸次❹奥香多野男。

細々打合わせの上、五日午前中各地の道路や海岸を視察し退市した木村次官を迎えた県建設業協会双葉支部（坂本源治支部長）では六号国道改良工事が本格的に進められているが、何れも地場直営と大手業者の独占施行によるもので地元業者は参加していない実情から地元建設業者でできる適正規模の工事、例えば小規模橋梁、側溝、取り付け道路などを優先的に指名されたいと陳情した。

これは六号国道改良工事を促進させるため町村会と土建業者は一丸となって期成同盟会を結成今日の着工となったが、工事は県外大手業者の手で行なわれ、地元業者は締め出しをくった現状にあるもので、これらの改善をはかってもらいたいというものである。

罹災校に備品を

富岡高校生ら 市内で義損金募集

（写真は富岡高校青少年赤十字団の募金運動）

去る一日午前三時半ごろ富岡町月の下富岡第一中学校の火災に対する義損金共同募金は、四日午前十時から平駅と常陽銀行前の二カ所で県立富岡高校青少年赤十字団らが街頭に立ち〝義損金に御協力下さい〟と呼びかけていた。

これは一日も早く富岡一中の生徒らが生徒会備品選挙、クラブ備品図書などを活用出来るよう共同募金に乗り出したもの。

猪狩さん優勝

4日の囲碁会

平将棋碁楽会は四日、第二二六回優勝盤争奪将棋会を開いた結果、猪狩興家さんが優勝した。成績は次の通り。

▽A組＝❶猪狩興家❷二瓶信吾

理容青年会で講習会

平市理容青年会（会長根本一男氏）主催の男性若返り講習会は、きょう五日午前九時より石城理容専門学院で開いた。講師に大沢竹喜氏を招いて、フリースタイル、レザーカット、アイロンなどの講習を行ない、会場には約二百五十名の理容師が集まった。

（写真は理容講習会）

敬老金支給

八十五才以上に三千円を

平市福祉事務所は明治十年二月一日から二十八日までに生まれた八十五才以上の老人に三千円の敬老年金を支給するが、該当者は戸籍抄本、住民票謄本、印鑑を持参して同所まで来るよう望んでいる。

常磐で監査

常磐市は六日湯本第一小学校同文化学院、湯本公民館の二十六年度定期監査を行なう。なお八日は湯本第一中学校、吹谷幼稚園となっている。

今晩青果市況

（単位キロ当り円）　五日

▽ダイコン　一〇一—三
▽ネギ（束）　二〇一—一〇
▽〃　四五—三〇
▽ハクサイ　一五一—六
▽キャベツ　二〇一—一五
▽ホウレン草（束）　一三一—五
▽アスパラ　五〇一—一三〇
▽ヤマトイモ　三〇〇—一〇〇
▽シイタケ　五一—三
▽春ギク　一〇一—一五
▽カリフラワー（一コ）　一二一—一〇
▽タマゴ　九〇—六五
▽ミカン　四五—一〇
▽リンゴベニダマ　五五—四〇
▽デリシヤス　五五—四〇
▽バナナ（台湾）　二九〇—二五〇
▽〃（中南米）　二四〇—一〇〇
▽キュウリ　三五〇—二五〇
▽コツコー　四五—二五
▽インド　五〇—一〇
▽カブ　七一—三
▽ニンジン（K）　二五—一〇
▽ゴボウ　三五—一五
▽サトイモ　三五—二〇
▽サツマ　一五—一〇
▽丸ダイコン　九一—三
▽バレイショ　一八—六
▽キリイモ　三五—一〇
▽タマネギ　六七—六〇
▽トマト　二五〇—一〇〇
▽モヤシ　二五—一三
▽ミツバ　一三〇—一〇〇
▽パセリ　三〇—一〇
▽ニンニク　二五〇—一五〇
▽サヤマメ　四〇〇—三〇〇
▽ゴールデン　六〇—四〇
▽ハツサク　一〇〇—八〇
▽キンカン　一五〇—六〇
▽サンコウカン　七〇—六〇
▽パイナップル（一ツ）　二五〇—一五〇
▽レモン（一コ）　四〇—三五
▽コツカン（一カゴ）　八〇〇—七〇〇
▽ネーブル　一五〇—一〇〇
▽グレープ　五〇—四〇
▽メロン（K）　六五〇—四〇〇

梅咲いては卒業期とはなりぬ

藤越 平市

小学校からかぞえて十二年の学窓生活にお別れする日が近づきました。送別会に、謝恩会に離別のおいしいお菓子は年々ご好評です。

詰合せ菓子　一袋　五〇円、七〇円、百円
もち菓子　一コ　一〇円、一五円
シュウクリーム〃　二〇円
ショートケーキ〃　二〇円
雛（ひな）菓子　二〇円・七百円
（新館一階菓子売場）
コツク見習募集（洋食、中華、すし、和食、喫茶）

帖面魔閻

ある町の町会議長が刑法上の犯罪を犯したのが、表面化したため議長の辞職を要求して平議員になったかたちになったが、議長を辞して平議員になったからとて法を犯すことは許されないと、同じく議員である者が告発したのだった。それが約一年も経ってのほどに不起訴になった。

▼▼この結果について、町民から検察当局に大きな不満がブチまけられているようだ。新聞で叩けという投書もあったし、不満をもつ者が態々来社して真相報告する者もあった。これらの人々の話によると、犯罪の事実の措置に不満があるならば、検察審査会なり、その他の方法で明白なのに、脳がれて損害を与えた金額を返済すればそれでよいのだろうか。そうしたことを法が許すとあれば犯罪は軽視になるだろう。借貸必罰は厳にされる。みんな真似をするようになるだろう。借貸必罰は厳にしてこらしめるべきだ。あれほど明瞭に町議会で証明された犯罪を逃がしているとはもってのほかだという憤しているとはもってのほかだという憤りである。

▼▼検察庁の取調べの結果、不起訴になった以上は止むを得ないと思われる。どうしても検事の措置に不満があるならば、検察審査会なり、その他の方法で審理してもらえばよい。検事の職権にまで兎や角いうのはどうかと思われる。検事の措置は妥当なものであると信じられる。

もたつく不起訴

一町議の犯罪について

▼▼議会人が破廉恥罪を犯すのは議会の神聖を犯すものでけしからぬという声もあり、悪事を真似る者が増える心配があるともいう。がこれはどうも合点できない。他人が罪を犯します。悪いことをやりますとはおしたことだろう。皆は真似ても悪事をマネる連中は通らない。

▼▼ほどほどにしてはどうかと思われる。とおもこの街にはヒヨンな事件が多い。その何れも人々の話によると、犯罪の事実が明白なのに、脳がれて損害を与えた金額を返済すればそれでよいのだろうか。そうしたことを法が許すとあれば犯罪は軽視になるだろう。借貸必罰は厳にされる。みんな真似をするようになるだろう。借貸必罰は厳にしてこらしめるべきだ。あれほど明瞭に町議会で証明された犯罪が基礎となっているのだろうか法網をうまくくぐったというやつである。

▼▼それを追討ちかけるほど執念深くくることもあるまい。いヨンな事件が多い。その何れも人にして見れば法の網をうけたよりも悔い悩んでいることだろう。とんなに人口の少ない町村でも、議会議長の職席を辞めたいというのはどうかと思われる。検事の措置は妥当なものであると信じられる。

▼▼議会人が破廉恥罪を犯すのは議会の神聖を犯すものでけしからぬという声もあり、悪事を真似る者が増える心配があるともいう。がこれはどうも合点できない。他人が罪を犯します。悪いことをやりますとはおしたことだろう。皆は真似ても悪事をマネる連中は通らない。

▼▼ほどほどにしてはどうかと思われる。とおもこの街にはヒヨンな事件が多い。その何れもボカされる。そのたびに町民のなかから不満や批判があがる。それは網をくぐった者が慎しみを忘って大手を振るにもある。ホトボリのさめるまで自重しないにもよる。引かれ者の小唄というやつか。逃げきったことを糞にかけるからそうなれるのである。まだこうした田舎街には兎角情実が伴い易い。警官をあまり長期に駐在させぬことも一つの方策である。警官はこんなに正しくあっても、町民の目は窓にうつるようだ。気の毒なものだと思っている。いままでのことはそれでよいとして、事後の発生する問題は何れの立場からも明朗でありたいと思っている。

文芸

「野口英世」を読んで

田人中一年　松本光一

ぼくは小学校一年生のとき、講談社の絵本で野口英世を読みそれからたびたびいろいろな本やお話で、英世のことについてくわしく知りました。さらに世界伝記全集を読んで、世界の数多い偉人の中で、最もすぐれた立派な人であることがわかり、強く心をうたれました。同じ福島県に生まれ、同じ小学校に学び、同じ病気にかかり、同じ外国で研究をしたことなどから、英世を尊敬するようになりました。

英世は高等小学校に入学したいと思いましたが、家の苦しさを考えると、どうしても口にだせませんでした。その時、小林先生が英世の願いをかなえてくれました。どんなにうれしかったことでしょう。小林先生はわるい左手の手術をするために、英世の友達と共に、たいへん骨おってくれましたが、それから後もいつまでもめんどうを見てはげましてくれました。

家は貧しくても、理解ある立派な先生方の親切な計らいで、次から次へと思う存分勉強することができました。他の人達のように医者の学校には入学しませんでしたが、決してだれにもまけませんでした。みんな自分の力でがんばったのです。

英世が伝染病研究所の助手になった時、アメリカから伝染病研究のため、たずねてきたシモニーフレキスナー博士達の案内役をさせられました。が、独学で英語を学んだ英世は、立派に責任を果たしました。

英世は「お父さんがどうして一生けんめい働いてくれなかったのだろうなあ」と思いました。

ぼくは「貧乏」という言葉の意味はわかりますが、実際にはどんなふうなのか、いくら考えてもどうしても見当がつきません。それは余りにも不自由のない暮しをして来たからでしょう時々両親に戦争中や戦後のひどかった時の有様をきかされますが、お当にぼく達の身のまわりからすべての物がなくなった時のことを考えると、英世の家の苦しかったことも想像できるような気がします。

英世は一才の時いろりにおちて大やけどをしましたが、もしこんなことがなかったら、あるいは猪苗代のほとり翁島村の一貧乏百姓で終わってしまったかも知れません。しかし「てんぼう」こみんなにからかわれ、学校をやる休みをまでしましたが、お母さんに「なぜそんな友達を勉強でまかしてやろうとしないのです」と一口一口よくさとされ、はげまされました。英世はこの時から深く心の中に決心をし、それを死ぬ最後まで実行し続けたのです。

だれでも口でいうことはやさしいのですが、いざそれを実行することはむずかしく、大いて途中でやめてしまいます。やっぱり「偉人」と言われるほどの人は、どこかにばくたちにまねのできない所があることが、わかりました。

うう、てんぼう」こみんなにからかわれ、学校をやる休みをまでしましたが、お母さんに「なぜそんな友達を勉強でまかしてやろうとしないのです」と一口一口よくさとされ、はげまされました。英世はこの時から深く心の中に決心をし、それを死ぬ最後まで実行し続けたのです。

だれでも口でいうことはやさしいのですが、いざそれを実行することはむずかしく、大いて途中でやめてしまいます。やっぱり「偉人」と言われるほどの人は、どこかにばくたちにまねのできない所があることが、わかりました。

英世は高等小学校に入学したいと思いましたが、家の苦しさを考えると、どうしても口にだせませんでした。その時、小林先生が英世の願いをかなえてくれました。どんなにうれしかったことでしょう。小林先生はわるい左手の手術をするために、英世の友達と共に、たいへん骨おってくれましたが、それから後もいつまでもめんどうを見てはげましてくれました。

家は貧しくても、理解ある立派な先生方の親切な計らいで、次から次へと思う存分勉強することができました。他の人達のように医者の学校には入学しませんでしたが、決してだれにもまけませんでした。みんな自分の力でがんばったのです。

英世が伝染病研究所の助手になった時、アメリカから伝染病研究のため、たずねてきたシモニーフレキスナー博士達の案内役をさせられました。が、独学で英語を学んだ英世は、立派に責任を果たしました。

老朽庁舎の移転を

県水試整備期成会　役員会開き協議

磐城市県水産試験場整備拡充期成促進同盟会は二日午後二時から市民会館で役員会を開き経過報告ののち運動方針をきめた。それによると、同試験場の庁舎は昭和十年十月に建築し以来二十六年間経過され腐朽も甚しく、支柱している窓は、釘づけしてある危険な状態にさらされているため四年前からこれが移転新築を県に陳情をつづけてきたが実現しないのでその後市の都市計画とにらみあわせて他の適当地区にかねてから建築を予想されていた魚民研究センターにあわせて雑殺菌クン製室、加工室魚類生態研究室等をも整備されることになっている。このセンターは六百六十平方メートル鉄筋コンクリート二階建となっている。

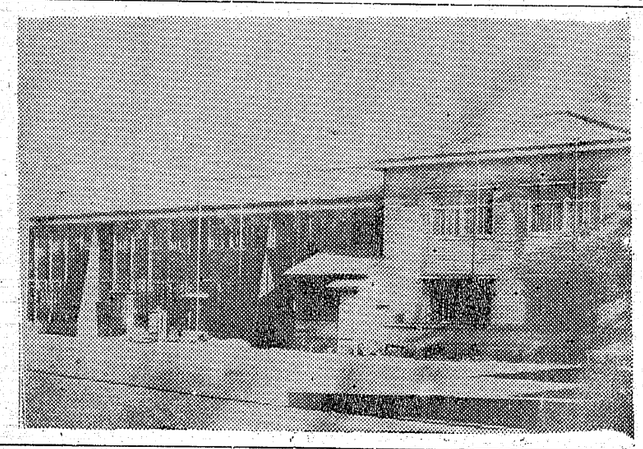
（写真移転新築を要望されている小名浜水試）

観光座談会

意見交換と懇談　静岡観協と交え

みかんの産地、静岡市と静岡観光協会共催の観光座談会が十三日午後三時半から、いわき民報ホールで開かれる。

静岡の観光関係者と常磐地区の関係者が集まって❶観光映画上映❷観光状況紹介（静岡市）❸意見交換と懇談❹お茶飲み分けコンクール❺懇親会をするもの。

新入学児童数判る

郡内八千四百二十一名

県教委石城出張所では、ことし入学する中学生を市町村別に調べた結果八千四百二十一人が入学することになった。市町村別数は次の通りである。

▼田人村　百三十四人▼三和村　二百五十二人▼川前村百七人▼四倉町六百八人▼内郷市一千二百二十一人▼磐城市一千四百九十五人▼遠野町三百四十三人▼好間村五百八十二人▼小川町二百六十五人▼平市一千八百三十九人▼常磐市一千四百五十八人▼勿来市一千四百七十五人。

予算の増額を要求

全炭労磐地元　平地区の集会

石炭予算の増額を要求する常磐炭砿（全炭鉱常磐地元）の平地区大集会は、四日午前十時から平市公会堂で開かれた。

常磐、大日本長倉、内郷など十炭鉱から約二千二百人の組合員や主婦たちが出席、職長団に金田勝文（大日本勿来）斉藤茂雄（常磐）両氏を選出したのち、佐藤電蔵実行委員長（常炭砿本部長）のあいさつ、田畑参院議員、小林県民労働長、武藤前代議士らの来賓祝辞があり、議事に入った。そして❶炭鉱企業の近代化❷産炭地経済の振興❸炭鉱離職者対策など三項目を主眼とした予算増額要求の決議を満場一致で採択、決議文を政府や県などの関係機関に送ることをきめた。このあとプラスバンドを先頭に赤旗やプラカードを掲げて平市内の目抜き通りをデモ行進した。

（写真はデモ行進する炭鉱労働者と主婦たち）

中卒者激励会

市公会堂で

平市未仁人連絡協議会主催の中卒者激励会は三月三日午後一時から市公会堂で開く。これは市内の父のない子など百七十人を招き、記念品を贈ったり、三小の劇踊りなどで前途を祝福するもの。

バイク盗まる

双葉郡久ノ浜町字仲町伊藤時計店（伊藤昭寿　店主）さんは一日午後八時ごろ店先に置いたバイク（五万八千円）を盗まれたと富岡署に届けた。

戦没者の遺骨伝達式

戦没者遺骨伝達式は二十一日午前十時から県石城事務所で行ない。平市赤井畑小沢二五佐川ミエさん（戦没者新松氏）など四人に遺骨を伝達する。

常磐市で入居者受付ける

常磐市下船尾字村山地内に建築工事中だった市営住宅は近く完成するので、市営団課では五日より二十五日まで入居希望者の申し込を受付けている。木造十戸とブロック造十戸計二十戸で、家賃は二千円前後、入居資格は同市に居住しているが、同市内に勤めている者で月収二万六千円未満の者となっている。抽選日は三月十日の予定。

バイクにハネられる

一日午後六時四十分ごろ平市鎌田字小山下国道地内で、歩行中の平市五色町二八、日雇遠藤ソヤ子さん（四）は、平市鎌田字小山農業阿部英雄さん（三）の運転するバイクにはねられ腰骨打撲で全治十日間の軽傷を負った。

映画

今週の番組

【平市】

◉世界館　六日迄　電三三六
「うるさい妹たち」
「化身」

◉ひかり座　五日迄　電三三三
テキサス・レンジャー
ワイルド・ドッグ

◉銀座館　五迄　電三四七
「春を売る男」
「地獄の底をぶち破れ」
「檜九郎旅日記」

◉民劇　六日迄　電三三三
「アフリカ君西へ行く」
「野盗風の中を走る」

◉平館　六日迄　電三三三
「百万弗を叩き出せ」
「大平原の男」

◉平松竹　十三日迄　電三四四
「充たされた生活」
「今年の恋」

◉ニュー東映　十迄　電三六二
ワンマン今昔物語
つば鳴り三剣豪

◉三友東映　六日迄　電三三三
女王蜂の逆襲
「鷲丸誘拐」

◉常磐座　六日迄
「出世武士道」
「べらんめえ芸者　佐渡へ行く」

【常磐市】

◉常磐日活　六日迄
太陽を染めた男
七人の挑戦者
お嬢さんの散歩道

◉一国座　六迄
「夢でありたい」
「ご機嫌はりきり娘」
「今生の恋」

◉常磐座
月給日は嫌い
地獄の底をぶち破れ
おしどり雛子

内郷署で交通一斉取締

内郷署では二日午後一時から三時まで交通一せい取り締まりを行ない速度違反九件を検挙したほか違反カード、説諭など四十八件があった。この取り締まりにはスピード違反が多く、最高五十九キロで一般に自家用車が多かった。

ラジオ娯楽室

ラジオ「五日」▼日本をむすぶ（❶後10・30）「ビンチに立つ温泉国日本」（東京）中央温泉研究所化学部長　笹子安（東京）全国温泉協会会長　木暮武太夫（東京）評論家　戸塚文子（大分）別府市観光協会石坂一馬

温泉ーつかって静養するのはいい気持だが、最近の観光ブーム温泉ブームで、源泉の乱掘、温水の乱用がたたり、各地の温泉地では〝湯枯れ〟状態が問題になっている。このままでは、世界一の温泉国日本も、十年を待たずに、温泉が枯れてしまうという。

▼きょうの問題（❶後11・10）予算案シリーズ「予算案の性格」土屋清　この時間では、毎年国会の予算案審議にあたって、予算案の重要点を各項目別に解明する「予算案シリーズ」を組み予算の問題点を、わかりやすく解説しているが、ことしは衆議院予算委員会の審議が一般質問に入る、きょう二月五日（月）から、二月中に十本の、「予算案シリーズ三十七年度版」を放送する。以後とりあげる項目と出演者は次の通り

▼減税　稲葉秀三（国民経済研究協会会長）、▼公共投資　山田晃二（産業経済研究所専務理事）、▼輸出振興　稲葉秀三、▼対外経済協力　土屋清、▼文教　伊藤昇（朝日新聞論説委員）▼科学技術　相島敏夫（科学評論家）、▼社会保障　今井一男（社会保障制度審議会委員）、▼中小企業　山中篤太郎（一橋大学教授）、▼農業近代化　小倉武一（前農林次官）。

▼趣味の手帳（❶後11・30）きょうから三夜は、西堀栄三郎氏の語る「私の山」。西堀氏は日本原子力研究所理事というより、南極の第一次越冬隊長として有名である。山岳歴は既に四十年、その間、冬の白銅山登頂マナスル遠征、南極で越冬もりなった。今回はその中から最も印象に残っている思い出を語ってもらう。

今日の天気

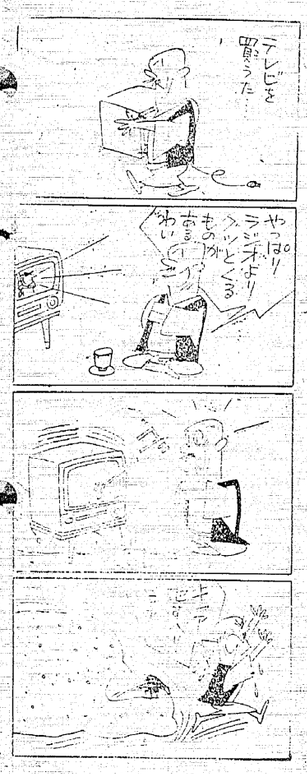

NHK第1　ラジオ福島

【今晩】

6.05 そのイスにすわれ
30 1丁目1番地
7.15 ニュースハイライト
30 三つの歌
8.00 お父さんはお人好し
30 私はだれでしょう
9.10 ニュース解説
25 芸能ホール
10.10 ケネディ内閣の考え方
30 ピンチに立つ温泉国日本
11.10 総括質問を顧みて
30「私の山」

6.00 ジヤジヤ馬くん
15 アツちゃん
7.15 魅惑のミュージカル
30 歌謡パラダイス
8.00 芸兵衛アワー
30 スピードクイズ
9.00 芸能ガーデン
45 愛の渦潮
10.05 連絡浪曲
30 ミュージツクプレゼント
11.05 霧の旗
50 おやすみの前に

【明朝】

5.00 質問に答えて
42 命がけの失業保険
6.15 村の広場
40 無名の信者
7.15 県民の時間
40 朝の訪問
8.05 朝のおくりもの
45 うたのおばさん
9.05 主婦日記
30 総菜料理

6.05 農家の手帳
45 田園ソング
7.15 パパいつてらつしゃいねナイショヨだよ
8.05 おはようダークダックス
30 トースト冗談
9.00 青空番地
50 ザ・ピーナツ

NHK　テレビ

【今晩】

6.00 進めヒデヨシくん
35 黒百合城の兄弟
7.15 バス通り裏
30 私の秘密

8.00 歌の広場
30 劇「柿口一筆」
9.00 特別番組
30 きょうのニュース

カメラは田中

毛糸の宝石
東洋紡のダイヤモンド毛糸
ハシモトヤ糸店
平市銀座TEL4315-9

本場 仙台味噌
末広酒店
平市南町電2590番

厚生省許可
開花亭の●強化食パン
フトーパン
平市五丁目電2342 6342

佛眞
平市新川町
橋本屋

家庭的ムード
旅館 小ふじ
平市舟後沢畔り 電三四三

かうレンちゃん 広告マンチ
嘉見家
平市大町 電五四六九

ポンプと水道工事
平市堂の前 電五四〇〇
山崎

募集 ▽家具職人若干名給与面談の上決定
常磐市磯町 御所脇家具店電二九二三

コーヒーはふなっ子

内科 小児科
後藤医院
後藤全久
平市鎌倉町 電三〇三六

マルシチ醤油
お食事がおいしくなる……マルシチ!!
一・八リットル
▽お買求めは有名店で

フロパンのことなら何でも御相談下さい 電四六三九
平市正月町 平酸素

簡易水道 衛生設備
家庭ポンプと水洗便所工事
平市白銀町 藤浪工業 電一八八二

外科 整形外科
入院随時
鎌田行市内バス五色町停留所前 電話三〇八三番
諸橋医院
諸橋鉄弥
菊池源二

精神科 神経科 内科
付属 上荒川分院
新田目病院
財団法人 石城精神医学研究所
院長 新田目五郎
平市才鹿小路 電四三七八
平市上荒川安寧 電四三一九

鈴木歯科医院
鈴木喜政
医院 内郷市内町 電三五八i
自宅 平市田町一〇三 電二九五七

銘酒 清世界を渡る 浄土
あなたの清酒 セイセカイ
平城市小名浜港
醸造元 清水屋合名会社
（TEL磐城3400～2）

ベニス映画祭サンマルコ獅子賞受賞
ミレア・アレクサンドレスコ・アンリ・トランド
日本封切最新・小犬栄太郎（毎日出版）
狂った年輪
誰でも知ってる大事件、有名人を網羅した未公開フィルムが暴く流血と快楽渦巻く激動の20世紀！
輸入禁止、実に六年！遂に日本公開成る！
神を偽り、人間を裏切った問題の芸術作！
色彩・イーストマン・カラー
名匠・アラン・レネ監督
夜と霧
Herald
総天然色
必殺のガン！凄まじい迫力とサスペンスで展開する大西部劇巨篇!!
監督・ナーサン・ジュラン
鉄首台の決斗
クレツド・マクマレイ　ロバート・ヴオーン　主演
6日封切　完全暖房　ひかり座

スティーブ・マツクィーン　ブリジット・バルドー　ジム・ハットン
総天然色・シネマスコープ　痛快・ユーモア
カジノ・ド・パリ
金と女に弱い電子頭脳が巻き出した宇宙春行状記!!
総天然色・シネマスコープ
楽しくて、空想と不思議な冒険でいっぱい!!
バグダッドの盗賊
スチーブ・リーブス　ジョルジア・モル
6日封切　聚楽館