3543号　（昭和25年創刊）　常磐毎日新聞　夕刊　昭和37年2月6日（火曜日）　①

高専開校準備

平市臨時議会開く

校舎借上げ契約

九日予算措置を審議

平市は九日午前十時から臨時市議会を開き、臨時校舎となる市内才槌小路の元平直ろう学校の仮校舎借上契約、三十六年度追加更正の三議案を上程するが、仮校舎については市議会の承認を得て四月二十日の開校を前に建物の改修、施設整備を進めるが借上料、改修費、備品費など約四百二十八万円が見込まれている。仮校舎は敷地一千九百平方メートル、校舎、寮七百平方メートルに電気工学、機械工学、工業化学の三教室、図書室、校長室、事務局長室、教授室、事務室を設置、元の光寮を学生寮として六十人を収容するもの。市議会では仮校舎の借上契約と改修予算のほか、手掘町地内循環道路工事の炭鉱離職者事業を中塩地内の平商校移転敷地の整地に切りかえる工事変更も上程する。高専校の改修費は暖房、電気、給水など百八十万円、机、腰掛け、テレビ、ラジオ、洗たく機、冷蔵庫などの備品に二千八百万八千二百円、合計四百二十八万八千円が必要となっている。なお高専校は五日から願書の受け付けがはじまっている。

特別教育を指導

上遠野中学校　工作機具を整備

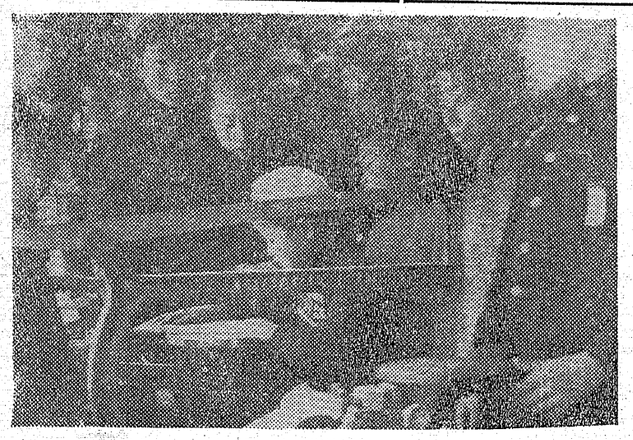

卒業を間近にひかえた中学校では、いま就職、進学の準備に追われている。職生のための木工作業を特別教育として指導している。

同校は去る三十五年に文部省から産業振興教育校に指定され、三十三平方米の作業所を設け、木工機具などを備えて指導にのり出したもの。生徒達も学校を巣立ってから役に立てようと一生懸命になって作業を行なうなど成果をあげている。

しかし作業場が狭いために学校としては町当局に建物の拡張などを要望しているが、予算面から解消されるのも遠く、作業とは別に頭痛のタネとなっている。

（写真は効果をあげている上遠野中の木工作業風景）

けさの地震

磐城は震度3

六日午前七時五十六分ごろ関東、福島、神奈川一帯に地震があった。震源地は東京都西部の多摩川上流深さ百キロ、小名浜で震度三の弱震だった。

精薄者更生相談会

常磐市民生委員協議会（大内一美会長）では八日二時より市開一会議室で協議会を開き❶精神薄弱者（十八才以上）更生相談会の開催についてこの機関を対象は約三十名❷生活保護法の取扱について、❸保育所入所の措置児童について、母子世帯の調査についてなどを協議する。

三小学芸会

平第三小学校（高形清寿校長）の学芸会は十一日午前九時から開きダンス、合奏、舞踊劇などを披露する。

関係者の説明聞く

産業開発調査委員　更に主要地を視察

産業開発拠点都市建設計画調査協議会は六日正午から県石城事務所会議室に鈴木、各関係市町村、県出先官公庁など約四十人が集まり開かれ、県庁から菅野商工労働部長、岡崎県開発課長、国道計画協議会委員長北村徳太郎氏（日本都市センター理事）建設省河川局、運輸省港湾局、日住宅公団など関係調査委員六人が出席して常磐地区の都市計画の現況及び構想について各関係市町村長からの説明を聞き入れたのち、小名浜港湾、高崎ダム、鮫川、白鳥温泉などつぶさに現地を視察して午後五時二十分ごろ帰京した。

（写真は調査協議会の席上）

取引停止は一二十人

手形交換高は昨年なみ

平手形交換所がまとめた一月中の交換は二万一千七百一十九枚、二千八億六百三十万三千九百八十一円で昨年十二月の二千八億四千万円に次ぐ交換高。不渡りによる取引停止は二十人、百十二万六千円だった。

市営住宅を焼く

けさ内郷市で一戸を

六日午前九時ごろ内郷市小島字宮前一の二の二会社員矢内喜悦さんの長女悦子ちゃん（六）は駐車中のトラック前方から横断したため、志賀さんのオートバイ左ハンドルに接触した。このため悦子ちゃんは転倒して前額部裂創で十日間の軽傷を負った。平署で原因は志賀さんの安全運転をしなかったもの。

急行から飛び降り

調理士二カ月の重傷

五日午後零時五十一分ごろ常磐線三ざん（三四）は、列車が常磐市湯本駅を発車して約八十メートル走ったところで急にデツキから飛びおり、列車とホームの間に転落したのを同駅の川又助役が見つけ列車を急停車させた。還暦さんは酒に酔って平駅と間違って飛びおりたもので、腰の骨を折ったほか全身打撲傷を負い、全治二カ月の重傷。

大定丸米軍に救助さる

三日朝、マーシャル群島付近のビカル島付近で消息を絶った磐城市楽町久保木実さん所有のマグロ漁船第十五大定丸（九八トン、大山林蔵船長ら、十九人乗組み）は現地時間で午後七時四十五分同港域で座礁、乗り組み員は全員無事米軍に救助された旨第一管区本部に報告があった。

同船は昨年十二月二十三日、宮城県石巻港を出て同海域に出漁、去る二十日正午石巻漁業無線局を通じ、操業を打ち切り帰港すると連絡があり、二日SOSを発したまま消息を断っていたもの。

バイクにふれケガ

幼女道路を横断して

時の動き

「今晩」西寄りの風のち南寄りの風大体晴

「明日」南のち西寄りの風晴のち曇

「海上」多少風波あり、あすは波が高くなる

同情に町民は感激

罹災地を見舞って

きのうは連日のようにできあがっている。それによると不燃質性の永久建築によってこの面については町民の協力を求める、と公けの席で打ったことが町民に流れた。町内各層が期待してみた。高潮の被害も怖いが、火災もまた恐しいものだ。

一朝にして大きな建造物が烏有に帰した富岡中学校は、すつかり跡片付けがすんで、便所と囲いの木十数本が焼け残っているほんとうに焼け野原となつていた。宿直員の不注意から三千万円の損害を招いたこともはつきりした。町民は遺憾ない想いで失望感に打たれ眺めていた。

▼▼しかし町当局は救済に支障をきたさぬように、緊急対策としてすぐ焼だしい復興へ乗りだすことを思うと公共財産の管理者は考えを新たにしていただきたいものと思われる。

▼▼そして不眠不休、東奔西走している山田町長は、教育の遂行をなくすため、町は全力をあげて再建に努力する。しかし今まで聞りとしていた教材や備品にまでは町経済が及ばない。そこで指導している。

▼▼郡町村会はきたる十三日定例会を開き罹災金額を決めることになっている。郡内各小、中校からは余分の机や黒板が急援のできるのはあと一年の我慢さえすればよい。みんなしんぼうしてくれと契っていたのに。

▼▼好事魔多しとでもいうのか学校建築に新たに四千万円を投じるわけである。荒廃林もない他に生み出す財源を持っていない町である。四千万円の起債による赤字を克服するために、また再建整備の適用された振り出しに、逆戻りしたことになったのである。この痛手を当局と町はどんなに悲観にくれているか知れない。一口に四千万円という人口二万の町民が、この赤字を解消する苦労と努力は容易なものではない。何年も悩みぬくことを思うと公共財産の管理者は考えを新たにしていただきたいものと思われる。

閻魔帖

近火御見舞御礼

本日九時頃の近火に際しては早速お駈付け下され消火に御尽力を賜わり誠に有難く厚く御礼申し上げます

倉混雑のため御挨拶名伺い漏れもあることと存じますので紙上を以つて御礼申し上げます

内郷市小島町宮前二
福島県平自動車学校
専務理事　馬目隆雄

あふるる思いをこめたる品ぞ

お世話になった先生に心をこめた贈りものをするのは卒業生にとつても嬉しいもの。日用品売場には好もしい品が豊富に揃っています

ガラス花器　四五〇円―三千円内
コーヒーわかし　四八〇円―三千円
ルビー天火　一千三百円―四千八百円
額皿　三四〇円―一千円
ジューサー　九千五百円
じゆうたん一畳につき千百円―三千二百円
コック見習募集

藤越 平市

青果市況

六日

	（単位キロ当り円）	
▽ダイコン	一〇一	
▽ネ　ギ（東）	二一―一〇	
▽〃	四二―三〇	
▽ハクサイ	一六―八	
▽キヤベツ	二〇―二五	
▽ホウレン草（東）	一六―七	
▽アブラナ	四・五―一	
▽ヤマトイモ	五〇―三〇	
▽シイタケ	二八〇―二五〇	
▽春ギク	四―二	
▽カリフラワー（一コ）	三―一五	
▽タマゴ	二一―一〇	
▽ミカン	八五―七〇	
▽リンゴ（ベニタマ）	四五―三〇	
▽デリシヤス	五八―三八	
▽バナナ（台湾）	二九〇―二八〇	
▽〃（中南米）	二四〇―二〇〇	
▽キユウリ	三〇〇―二〇〇	
▽コツコ	四五―二五	
▽インド	五五―三〇	
▽カブ	六一　四	
▽ニンジン（K）	二五―一〇	
▽コボウ	四〇―一五	
▽サトイモ	三五―二〇	
▽サツマ	一五―一〇	
▽丸ダイコン	二〇―一五	
▽パレイショ	一一―七	
▽キリイモ	三〇―一〇	
▽タマネギ	六五―六〇	
トマト	二五〇―一〇〇	
▽モヤシ	二五―一三	
▽ミツバ	一三〇―一〇〇	
▽パセリ	三〇―二〇	
▽ニンニク	二五〇―一五〇	
▽サヤマメ	四〇〇―二〇〇	
▽ゴールデン	六五―二五	
▽ハツサク	一〇〇―九〇	
▽キンカン	一六〇―一〇〇	
▽サンコウカン	七〇―六〇	
バナツプル（一ツ）	二五〇―一五〇	
▽レモン（一コ）	六五―二五	
▽コツカン（一カゴ）	八五〇―七〇〇	
	一五〇―一三〇	
	五〇―四〇	
	五〇―三〇	

母タミ儀病気療養中の処二月五日午後九時三十四才の高令を以つて永眠致しました。茲に生前の御厚誼を深謝し謹んで御通知申し上げます

追つて告別式は二月八日午後一時自宅に於て相営みます

昭和三十七年二月六日

平市下の町三八（大宮北）
喪主　宮内保太郎
男　宮内正雄
親戚総代　鈴木寅次郎
友人代表　横山忠二

「信号旗に従がつて」

緑のおばさん感想会開く

平署交通隊では去月二十七日誕生した〝緑のおばさん〟の初の座談会を五日午後一時から同署会議室で開き、斉藤署長はじめ署内七カ所を巡視〝緑のおばさん〟の交通整理を見聞して、この席上では「みなさんのおかげで子供たちの影響を受けて親たちも良くなりつつある。下校時は夕方でもあるので、しつかりやつて貰いたい」と激励したあと「時間の問題、場所の問題」など座談的に話し合つた。

時間の問題では各小学校での学芸会の練習で遅くなつているから一時間を遅くした。また場所の問題では市内新川町の工事場所が混雑しているため、星野、石原さんらが石川屋の前に立つてもらい、朝は月見町に立つてもらうように決めた。また意見や感想によると次の通りである

まず新川町では指導旗を出すと自動車は止まるが、自転車は歩行者の前を突きぬけて行く者が多く、これについて平署はこのような者は〝わり込み出たら取り締まる〟と語り、続いて大人も旗にしたがうようになり良いけいこである。

大工町（中条さん）では耕耘機が旗を出しても止まらない。同地内は市場があるため朝は混雑するので十分注意してます。

才槌小路（鈴木、斉さん）では自転車が止まらない。

紺屋町（関内さん）では高校生のなかにはふざけて通るものがいる。

また四、五人が横体で通る。

〝けしからん〟と怒る。

駅前（馬上さん）では隣組で二人が出〝整理に当つていたが、緑のおばさんが出るようになつてから二人が減つたから今まで通り出てもらいたいなど意見があつた。

高校の増設要望

教育確保県民大会へ

石城地区教育予算確保協議会（吉田茂一会長）は十日午後一時から福島市公会堂で開かれる教育予算確保県民大会で❶平商、湯本高内高、平工（電気科）に募集人員を二学級増募する二件を陳情することになつた。

堺化学と市で話し合い

磐城圏工会議所は十日午後一時から同所に堺化学、市当局などの関係者と会合、工場誘致についての話し合いを行なう。

好評あびた二小学芸会

平二小は六日（二部九時から同校講堂で学芸会を開いた。

二年生の「あの町この町」のほか三年生の「ダンス、民話、劇、舞踊などを全校生が披露、会場をうめた父兄たちから好評をあびた。

（写真は二小の学芸会）

優良船員など表彰

久ノ浜漁協組で

久ノ浜漁業組合（藤木芳郎組合長）は六日（二部十時から総会を開いた。同日は総会終了後、優良組合員と漁船の表彰式を行なつた。

文具のナガノ

菓銘 六段羊羹

銘菓 六段最中

福島県土産品の品評会に於て第一等の県知事賞を授与されました これ偏に各位の御引立の賜と御礼申上げます

平名物
六段本舗　平凡　電話2509
平駅前

六段羊羹

松村病院

財団法人

外科　院長　松村亨
整形外科　院長　松村愛雄
皮膚科　部長　堀野豊川
内科　部長　保雄
内科　部長　四戸隆太郎
胃腸科　部長　門屋克明
小児科　部長　瀬古道
神経科　部長　金子稔
産婦人科　部長　佐藤道
精神科　部長　佐藤
放射線科　部長　四戸隆太郎

本院　平市南町二三
城東分院　平市手掘町二九
城南分院　平市小太郎町一八
電（代表）二六一―二六三

よせなべ　すき焼　ちりなべ
蒲焼　鍋
寿司の江戸川
平市才槌小路店　電二〇二・四八四六
柳川　紅小路店　電二七二七・四八四五

楽しく沸せる
大黒風呂釜
（10年保証付）
寒中は風呂のわかない時です　大黒釜ならば石炭一くべで大丈夫です

時間	上り	中	込	寒
分分分	二三〇	一三〇	一三〇	一三〇
分分分	二三四	一三四	一三四	一三四
分分分	二三三	一三三	一三三	一三三
型	型	型	型	型
大タ中タ小	イ	イ	イ	イ

本舗　大黒釜
渡辺工業所
正月町19　電4588

耳鼻咽喉科
鈴木医院
院長　鈴木正男
平市田町　電話2613番

咫オートバイ外カメラ・貴金属
草野質店
平市鍛冶町　電二〇八八

時計・眼鏡・貴金属・万年筆
◆検眼設備あり◆
ワタナベ
平市六丁目　電4732

あなたの用心棒！

雪の日も……風の日も
あなたの健康をお守りする……
それは私です……
独特の風味
義経焼　牛若弁慶　一枚百二〇円
自慢定食　一膳百二〇円より
松・竹・梅

昼夜通しのお食事処
前駅中央
さかえ
TEL 2988 4644

常磐毎日新聞　1カ月100円・1部5円　（夕刊）　昭和37年2月6日　（火曜日）

文芸

伝記「ベスタロッチ」を読んで

植田中二年　小宅　ノリ子

ヨハン・ハイリッヒ・ペスタロッチと言ったら、みなさんはどんな人物、どんな事柄を思いうかべるでしょうか。

小学校の頃「こんまのハリ公」というあだ名をつけられ、後に自分の身体の弱るのも忘れ、一部の者から憎く言われることにもたえ、自分自身をなげうっても貧民達を救おうという固い決意のもとに、さびしくこの世を去るまで、その仕事に没頭し続けたペスタロッチは、一七四六年一月十一日、スイスの町チューリッヒに生まれました。

おじいさんは、父親に早く死別したペスタロッチに父親としての教育を授けました。厳休み後の考えに至るまで数多くの学問を学びましたが、それはみな貧民達を救いたいという心のもとに起つたものだつたのです。

ノイホーフでの事業に失敗した彼は、最後の一銭までも使い果たし、寒さと飢えに苦しむ日が続いた事もあります。冬おそうじをするのが寒い、冷たくて勉強が出来ない。などと言う私達です。それがほんとうなのかもしれませんけれど、寒い冬にまきもなく、パンを買うお金もなく、寒さと飢えに苦しんでいたペスタロッチの事を考えれば、私達のこの不平は、ぜいたく過ぎるほどいたくな考えだと思わないわけにはいきません。

しかし、この苦しみも、家政府のリーザ・ベイトによってなとか道を切り開くことが出来ます。村の人々は彼をあざけり、ののしりました。しかし、固い決意のもとに始めた彼は、この

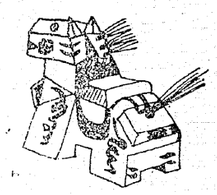

胃山一
平市紅小路
電四七六四

しかし、その成功も不幸に戦争のため、フランス軍の要求で学園をあけ渡さなければならなくなりました。彼はこの地を去り、ある下町の学校の先生になりたにもかかわらず、彼はそれでやめるようなことはしませんでした。

二度、一七九九年彼は、ブルクドルの城を選び、学校を始めます。そしてスイスの飢えんの子供達を集めました。彼は初めに牧師になろうと神学を学び、次に法律を学びます。又あらゆる歴事にはげみ、ついには、貧しい子供達を救うための真の教育という考えに返展したのです。彼は、最後に彼の故郷となつたノイホーフのおじいさんの家へ遊びに行つた彼は、ある一つの打ちけすことのできない疑問を、心の中に深くきざみつけたのです。それは、「一生懸命働いても、なぜ、お百姓さんのくらしは楽にならないのだろう」と、そして「自分の一生をこの貧しいお百姓さん達のためにささげよう」そう彼は決心しました。

この時からペスタロッチの心の中に、貧しい人々を救おうという決意が表われたのです。彼の生きがいを置く意志の強さに感心させられた私は、それに比べ自分の意志の弱さ、根気のないことが思われてはずかしくなりました。彼は初めに牧師になろうと神学を学び、次に法律を学びます。又あらゆる歴事にはげみ、ついには、貧しい子供達を救うための真の教育という考えに返展したのです。彼は、最後の考えに至るまで数多くの学問を学びましたが、それはみな貧民達を救いたいという心のもとに起つたものだつたのです。

ノイホーフでの事業に失敗した彼は、最後の一銭までも使い果たし、寒さと飢えに苦しむ日が続いた事もあります。冬おそうじをするのが寒い、冷たくて勉強が出来ない。などと言う私達です。それがほんとうなのかもしれませんけれど、寒い冬にまきもなく、パンを買うお金もなく、寒さと飢えに苦しんでいたペスタロッチの事を考えれば、私達のこの不平は、ぜいたく過ぎるほどいたくな考えだと思わないわけにはいきません。

しかし、この苦しみも、家政府のリーザ・ベイトによってなとか道を切り開くことが出来ます。村の人々は彼をあざけり、ののしりました。しかし、固い決意のもとに始めた彼は、この

技術確固の成績を発表

水田の深耕による表裏作に及ぼす影響

平農業改良普及所では水田深耕が表裏作に及ぼす影響について現地技術確認圃の成績をこのほど発表した。

それによると同普及所管内の水稲作付面積は約二〇%の一〇五〇ヘクタールで、菱蔓飼料作物、蔬菜類、馬鈴薯など栽培しているが栽培技術も一率でなく、従つて生産額もまちまちの現況である。このため今後の農業経営の安定を図るため水田深耕を実　し表作（水稲）の安定増収を図ると共に水田深耕が今後の裏作導入、栽培方法を取り上げた。検討確認の問題点は❶水田深耕による施肥設計と安定増収❷水田裏作の栽培様式の改善❸個行区と深耕区との収量比較調査❹総合農業経営改善方途の発見❺労働配分上の省力栽培技術改善などである。

同試験は平市中平窪字八田六〇畳薬小野勝さんの十五アールに農林二十九号を試作、深耕区、普通区とも五月一日に播種、六月十五日に田植えしたもので、深耕区の施肥量は普通区よりやや多くし、推肥二千百二十五キロ（普通区同じ）尿素六、七五キロ（同五、六二キロ）燐燐一四キロ（同一〇キロ）塩化九、七五キロ（同九キロ）追肥は七月一日（同じ）塩安六、七五キロ（同六、六二キロ）を施した。この結果、深耕区の収量は普通水田のものより約七%増収していることがわかつた。深耕区の場合は一一割増収が見込まれているのだが、同圃場での試験は収量差が期待したほどでなかつた。

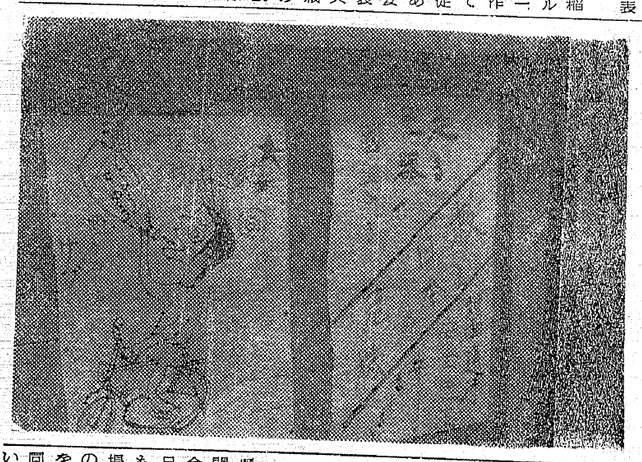

これは有効茎数の確保が出来なかつたことと、深耕区には有キ質肥料（堆肥）を増施すべきであることまた深耕した場合、密植、多肥として茎数確保とするべきであると

「走る兇器で国亡ぶ」ポスターで自粛を要望

各地区で交通安全無事故が叫ばれているが依然として減らないのは盗難と交通事故で、これを幾らかでも減少して社会を明るくしたい念願から鉾城署江名警部補派出所鈴木所長は自作で交通安全ポスターを掲示した。

このため地区民をはじめ同所を通る関係者から自粛の念を再認識されている。このポスターは❶走る兇器で国亡ぶ❷救を日本の危機❸対面通行安全、速度を守りましょう❹酒のみ運転防止、あぶない、あぶない、酒のみ運転ケガのもとなどを書いたもので人目をひいている。

福祉担当職員の研修会

七日午前十時より常磐市長倉、消防庁に五市一郡社会福祉協議会担当職員の研修会を開く当面の懇談事項として❶各市郡の担当者の実務に於ける意見の交換❷才実助合運動の反省すべき点今後の社共募金のあり方等について。

知事、県議会に陳情

鈴木漁連合長　水試の新築促進を

県水産試験場整備拡充促進期成同盟会（三代磯勝会長）県漁連組合会（鈴木常松会長）ら代表は五日、浜通り選出各党派県議らとともに出県、佐藤知事に対し県水試場の移転新築と各種調査研究設備の充実方を陳情、県議会に請願書を提出した。

同試験場の庁舎設備は考案化しているので漁業の振興をはかるため三十七年度予算に新築工事費などを計上してほしいというもの。なお鮮城市では移転新築を容易にするため同市内に移転候補地を決めている。

囲碁会盛会

参加者多数で

湯本公民館主催新春碁、将棋大会は四日午前九時から日本間で百二十名が参加して開かれ、次の入賞者がきまつた。

▽碁A級❶本田昭夫（滝ケ沢）❷鈴木一成（上遠目）❸五十嵐雄（上竜ノ尾）B級❶栄鏡彦（湯倉堂）❷須田登（上遠目）❸柳盛義（南区）C級❶雷原光雄（傾城）❷志賀章（滝ケ沢）❸吉田重平（藤原源内）

▽将棋A級❶石井光好（滝ケ沢）❷伊藤治（八仙）❸一条幸雄（内郷）B級❶佐藤秀雄（八仙）❷海老原民之助（内郷）❸酒井乙次郎（宝亀）C級❶池米次郎（南区）❷曳地智信（三函）❸永沼武雄（鹿島）以上に賞品と賞状が贈られた。

映画

今週の番組

【平市】

◉世界館　六日迄　電二三五

ゼニ　うるさい妹たち
ハ、ニ、ヘ　化身
◉ひかり座　十二日迄　電三三六
ゼ、ニ、ヘ　終盲台の決斗
ハ、ニ、ヘ　夜と霧
ハ、ニ、ヘ　狂つた年輪
◉繁楽館　十二日迄　電三四〇
ハ、ニ、ヘ　ガールハント
◉東映劇場　六日迄　電二三五
ヤ、ニ、ヘ　地獄の底をぶち破れ
ハ、ニ、ヘ　権九郎旅日記
◉民劇　六日迄　電三三三
ヤ、ニ、ヘ　アフモリ君西へ行く
ハ、ニ、ヘ　野盗風の中を走る
◉平　館　六日迄
ヤ、ニ、ヘ　百万弗を叩き出せ
ハ、ニ、ヘ　大平原の男
◉平松竹　十三日迄　電二四四
ヤ、ニ、ヘ　売たされた生活
ハ、ニ、ヘ　今年の恋
◉平ニュー東映　十一迄　電二八九
ヤ、ニ、ヘ　ワンマン会昔物語
ハ、ニ、ヘ　つば鳴り二剣豪
ハ、ニ、ヘ　女王蜂の逆襲
◉三夜東映　六日迄　電三四〇
ハ、ニ、ヘ　露丸露隠れ
ヤ、ニ、ヘ　出世武士道

NHK第1【今晩】ラジオ福島

6.05 そのイスにすわれ
.30 1丁目1番地
7.15 ニュースハイライト
.30 話の泉
8.00 あつまれ三人組
.30 民謡をたずねて
9.10 ニュース解説
.25 芸能ホール
10.10 ふえてきた失業保険受給者
.30 アホウドリの島
11.10 予算案の性格
.30「私の山」
6.00 ジヤジヤ馬くん
.15 アツちやん
7.15 お笑い千両箱
.30 そのうそほんとの
8.00 演芸名人クラブ
.30 人気投票歌のベストテン
9.00 虹の星座
.45 愛の渦潮
10.05 運命浪曲
.30 ミュージックプレゼント
11.05 霧の旗
.5) おやすみの前に

【明朝】

5.05 聴取者だより
.42 経営のしおり
6.15 村の広場
.40 無名の偉者
7.15 県民の時間
.30 きようのNHK
8.05 朝のおくりもの
.45 うたのおばさん
9.05 主婦日記
.30 総菜料理
6.05 農家の手帳
.45 田園ソング
7.15 パパいつてらつしやい
.3) ねナイシヨだよ
8.05 おはようダークダックス
.30 トースト冗談
9.00 青空番地
.50 ザ・ピーナツ

NHK【今晩】テレビ

6.00 ぼくも私も名探偵
.35 黒百合城の兄弟
7.15 バス通り裏
.30 ジエスチヤー
8.00 歌は生きている
.30 お笑い三人組
9.00 事件記者
.30 きようのニュース

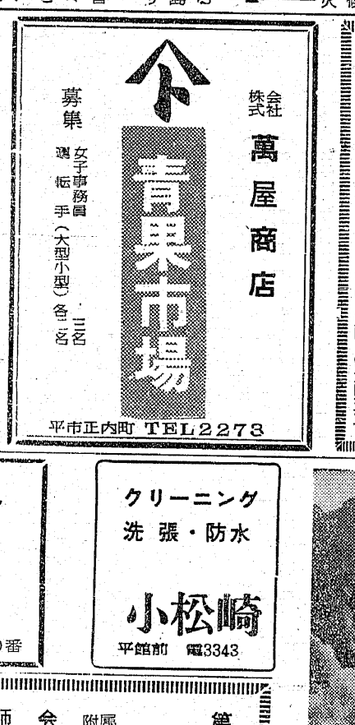

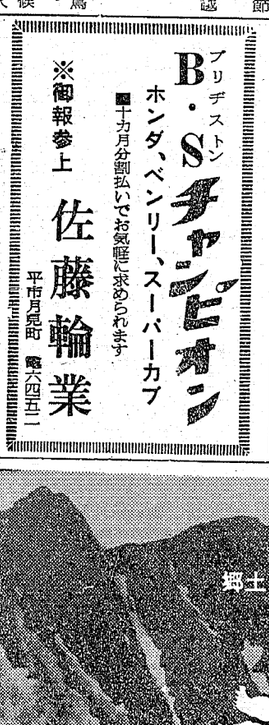

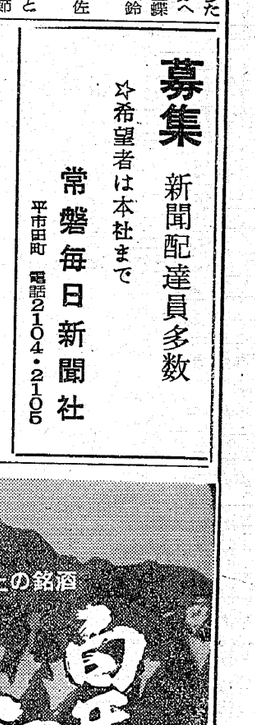

社団法人　平医師会　附属
第11回入学生募集
◆考査日　四月二日
◆願書締切　三月末日
歴史と伝統を誇る
厚生省指定・福島県公認（募集人員一〇〇名）
平高等理容美容学院
平市田町一四　電四二〇五
◉入学案内用紙は当校にあります
福島県公認（募集人員六十名）
平准看護婦学校
平市開町　電二三〇七
◉入学案内用紙は当校にあります