夕刊 常磐毎日
発行所
平市田町75番地
常磐毎日新聞社
電（代表）2104―2105番

平名物・味じまん
甘太郎
真根井菓子店
平市銀座 電四〇二五

# 高校生の急増対策

## 石城地区 教育関係で県に陳情

石城地区PTA連絡協議会、県予算確保協議会石城支部では十日ごご前七時三十二分平発、磐東線〝いわき一号〟で出県、県知事、県議会、県教委などに〝教育予算の確保〟〝高校生徒急増対策〟など陳情する。この日平からは教育予算確保住委員代表十二人（五市一郡連合PTA会長、小、中校長会代表、教育委員代表、教員組合代表、事務局代表など）が出県するが、当日ご後一時から福島市公会堂で開かれる教育予算確保県民大会にも参加する。

陳情内容は◆高校生徒急増対策❶校舎増築などを講じて貰いたい中学校生徒数は本年度に引続き、今後数カ年間中学校開設以来最大に達し、高校進学もまた激増、これが完全に収容できるよう、教職員定数法の完全実施、校舎の整備❷石城地区管内高校入学志願者数推定は▼三十七年志願者数四千二百二十二人、定員三千五十人、不合格者数一千百七十二人▼三十八年は六千五百四十四人、定員三千五十人で不合格者数は三千四百九十四人で三十八年度が最も浪人が出るわけ▼三十九年は六千五十人に対し定員三千五十人で浪人が三千四百六十人▼四十年が七千百四十一人で三千五十人で不合格者がある。

◆三十七年度石城地区高校入学率九二％以上に確保し最悪の場合も各校（十四校）一〇％以上の自主的操作を講じたいというもので また石城地区中学校長会では管の六日ご後から石城地区の高校十四校に対し、三十七年度高校女子入学希望者の急増の現状で各校の施設設備、完全整備を図れなど磐女、平商、湯本、内郷、平工などとくに陳情した。

## 大谷石 平帯 電二〇六井上

## 親善貿易に期待

### 坂本氏けさ出発 国賓待遇で東南亜へ

海外漁業協会の漁業調査員としてレバノン、サウジアラビアなど東南アジアから国賓として招かれた磐城市江名漁業協同組合長、坂本六蔵氏（六七）＝江名町北町五七＝が七日午前七時二十二分平発上り準急ときわ二号で関係者に見送られて上京した。あす八日午後八時十五分東京羽田空港をバンアメリカン機で東南アジアに向かう。四十日間の予定で漁業方法の指導や親善、図昜に万全を期す。技術指導は紅海、ペルシヤ湾で底引き漁を主として指導、冷蔵庫の建築を急ぎ、❶県農業基金協会 資金❷農業環境改善❸三十六年産米売渡しなどについて協議する。

（写真は平駅を出発した坂本氏）

## 課長会議

県石城事務所は市町村経済課長会議を八日午前十時から石城農業会館会議室で開く。

## 文真のナガノ 事故防止策を協議

### 磐城通運関係者らで

最近のトラック事故が多く〝このような事故をなくそう〟と平市田町、磐城通運株式会社車輌課（課長中村真み（トモミ）氏）では十日ご後四時半から同事務所二階会議室で会社内の週行管理者、自助車輌運転員、保安監督者などが集まり、事故防止対策協議会を開く。

## 町民税の申告説明会

### 小川町で開く

小川町の住民税の申告説明会は次の日程で開く。

▽十四日＝栗の木立公民館、館公民館▽十五日＝相川公民館、上ノ原公民館▽十九日＝塩田公民かん、山ノ入公民かん▽二十日＝下小川公民かん、関場公民かん▽二十一日＝桐子岡公民かん、柴原公民かん▽二十二日＝木郷公民かん、上平公民かん▽二十三日＝福炭公民かん、片石田公民▽二十六日＝桐平公民かん、高崎公民かん▽二十七日＝内倉公民かん、戸渡公民かん▽二十八日＝横川公民かん。

## 豚肉の暴落調整へ

### 20日 生産者対策大会開く

豚肉の暴落は国会でも取り上げられ、波紋を投げているが、平市猪だが、農林省も価格の調整にのり出して今月中旬から全国の豚キロ当たり三百三十円で買い上げるなどの対策を講じている。これに対して協議した結果❶出荷の抑制❷消費の拡大❸農業基本法に基いた畜産事業を行なう❹豚の払い下げを安値とするなど、いわゆる〝肉を食べる運動〟を広く展開するなど生産と消費を直結させる運動を展開するほか、二十日ごろ生産者大会を開催することになった。

この豚肉の暴落は生産につぐ生産が需要を追い抜いた昨秋ごろから、同組合でも養豚ブームがまき起こって当初四千頭の飼育頭数だったものが現在では二万頭をこしている。このブームに応じて価格の暴落というう目にあって、始末に困っているという。東京市場は現在枝肉キロ当たり二百二十円だが、農林省も価格の調整にのり出して今月中旬から全国の豚キロ当たり三百三十円で買い上げるなどの対策を講じている。これに対して協議した結果❶出荷の抑制❷消費の拡大❸農業基本法に基いた畜産事業を行なう❹豚の払い下げを安値とするなど、いわゆる〝肉を食べる運動〟を広く展開するなど生産と消費を直結させる運動を展開するほか、二十日ごろ生産者大会を開催することになった。

な荷具体策は県の方針に従がうことになっている。

## 貸金の代と家具を横領

六日午後六時磐城署では県石城市定西三八一、草野益太郎さん方強失前科四犯秋山均（三七）を詐欺横領の疑で逮捕した。同人は先月十九日同署地届住須矢田中益身さん（四三）に対し、何ら貸金もないのに八千七百円の貸しがある。その代にとタンス、布団など六点一万円相当を持ち去り横領したもの。

## 豊間農協の婦人部結成

平市豊間農協（橋本保組合長）の婦人部結成大会は八日午後一時から同組合で開く。

## 両市を結ぶ市道

### 明治町通り来年完成

平市は同市明治町地内市道の都市計画街路改良工事を計画。第一年度のことしは工費三百万円で昨年十一月から着工していたが八分通り進行、三月末に完成の運びとなった。

同工事は平商校横から平土木事務所前を通って谷川瀬に出て隣りの内郷市小島町と結ぶ市道延長五百メートルのうちことし（写真は明治町地内の道路改良工事）

## 市営住宅の建築を計画

### 37年度分を申請

平市はこのほど県に三十七年度の市営住宅六十戸（工費約四千万円）の建設計画を申請したが、三十六年度より二十九戸減少している。これは建築費の値上りと市財政難などが原因。建設予定地は草野泉崎、山崎に十戸、鎌田に二十四戸、赤井、高久に十戸、五色町に十八戸が予定されている。

## 八日に小、中校の教頭会

平市内小、中学校教頭会は八日午後一時半から平四小で開き、来年度の編成の研究と今年度の反省を話合う。

## 新入児ら父兄と学校見学

平市久保町のことし小学校に入学する児童四十五人の〝一日入学〟のコーチを受ける。一時間も練習すると初心者もどうやら直滑降はできるように上達した。

転ぶたびごとの悲鳴のにぎやかさはスキーならではのダイゴ味であろう。慣から上からぶつかり合って転び、自分の足がどれかこんがらがってしまうといった想像もできない風景があちこちで見受けられる。近くの子どもたちだろうか、いともあざやかにスロープを滑ってくる。なかにはまだ五、六才くらいの子供にスキーをはかせ、転ぶごとに助け起こして冬山を楽しんでいる父子の姿はまた美しいものがある。

「冬はなんといってもスキーだ。疲れなどは全然感じない」と薬師するほどスキーと白銀の山を脳裏に浮べてみた大はしゃぎである。坂本九ちゃんの〝上を向いて歩こう…〟や〝スーダラ節〟も飛び出して車中は笑の渦となった。国道四号線を通過して夜空にネオンの輝きもまばゆい郡山から宿泊地の本宮へ向う。

……～……～……～

（写真はスキー客でごった返す岳スキー場のゲレンデ）

# 白一色の岳へ
# 初滑り行楽記

レジャーブームとともにウインタースポーツの花形、スキーブームも全国的傾向で、若い人の間でスキーを語れないのは時代遅れともいわれているほど。とくに昨年のザイラー選手の来日はたしかに世のスキー熱をあおったようだ。こうしたブームに便乗して本社のスキー愛好者？も白銀一色に塗られた岳スキー場で一泊二日の日程でスキーのダイゴ味を満喫してきた。

二日午後二時、十四人が本社前を出発した。湯本、磐奔所前から一路岳へと向った。途中〝乙字ケ滝〟で小憩、須賀川のボタン園を通りすぎるころから陽は西に傾き、夕やけに映えた空をカラスの親子が家路へ急ぐ。

社員の子どもたちは早くもスキー場に着いたように、まだ見ぬ白銀の山を脳裏に浮べてみた大はしゃぎである。坂本九ちゃんの〝上を向いて歩こう…〟や〝スーダラ節〟も飛び出して車中は笑の渦となった。国道四号線を通過して夜空にネオンの輝きもまばゆい郡山から宿泊地の本宮へ向う。

……～……～……～

（写真はスキー客でごった返す岳スキー場のゲレンデ）

町の食堂で夕食をすませたのち宿舎にあてられた増子屋に足を向けひと風呂浴びたあとで話らうが、話もはずんで日本旅行をしてしまう始末……。

翌朝、女性などは三時ごろから目を覚ましやかしている。六時には全員が起床する。旅館の横を安達太良川、五十メートルほど前に雄姿の阿武隈川が静かに流れている。きょうは快晴だ。遠く白銀の尾根をみせているのは安達太郎連峰である。その姿こそ冬の象徴と形容しても過言ではないほどに美しいレジャーブームとともにウインタースポーツの花形、スキーブームも全国的傾向で、若い人の間でスキーを語れないのは時代遅れともいわれているほど。とくに昨年のザイラー選手の来日はたしかに世のスキー熱をあおったようだ。こうしたブームに便乗して本社のスキー愛好者？も白銀一色に塗られた岳スキー場で一泊二日の日程でスキーのダイゴ味を満喫してきた。

二日午後二時、十四人が本社前を出発した。湯本、磐奔所前から一路岳へと向った。途中〝乙字ケ滝〟で小憩、須賀川のボタン園を通りすぎるころから陽は西に傾き、夕やけに映えた空をカラスの親子が家路へ急ぐ。

社員の子どもたちは早くもスキー場に着いたように、まだ見ぬ白銀の山を脳裏に浮べてみた大はしゃぎである。坂本九ちゃんの〝上を向いて歩こう…〟や〝スーダラ節〟も飛び出して車中は笑の渦となった。国道四号線を通過して夜空にネオンの輝きもまばゆい郡山から宿泊地の本宮へ向う。

……～……～……～

（写真はスキー客でごった返す岳スキー場のゲレンデ）

うねるような連峰には風と雪と霙である。

「今　はたらとスキー客がふえすると初心者もどうやら直滑降はできるように上達した。

そして山がたわわむれている。

「ちえ子は東京に空がないという。…阿多多羅山（あだたらやま）の山の上に

毎日でている青い空がちえ子のほんとの空だという…高村光太郎がうたった阿多多羅山（実名は安達太良）は霞がまき、目もまばゆいほどに銀色の光を放っていた。

明食ののち車で安達太良、いな岳スキー場へと急ぐ。山並は目に入る。

るようにグングンと近ずく。

岳温泉に近ずくにつれ、お饅さんスキーヤーのハデなアノラックでパッと花が咲いたよう。かたわらの鏡ケ池には白鳥が水上バレエを踊っている。駐車場には福島電鉄日立観光のバスがズラリと並び、旅館からはソロとスキーヤーがスキーを肩にして出てくる。こうなると一秒も早くスキー場へと気が急ぐのである。

ひと口に岳といっても高抜おより、国見温泉、あるいはクリ原にある温泉を中心にした東北の軽井沢といわれている。雪国らしくカヤブキのどっしりした民家やトタンぶきの屋根、カワラぶきの施館などがあってチクハグな感じでもある。

「今　はたらとスキー客がふえすると初心者もどうやら直滑降はできるように上達した。

そして山がたわわむれている。

「ちえ子は東京に空がないという。…阿多多羅山（あだたらやま）の山の上に

毎日でている青い空がちえ子のほんとの空だという…高村光太郎がうたった阿多多羅山（実名は安達太良）は霞がまき、目もまばゆいほどに銀色の光を放っていた。

明食ののち車で安達太良、いな岳スキー場へと急ぐ。山並は目に入る。

るようにグングンと近ずく。

岳温泉に近ずくにつれ、お饅さんスキーヤーのハデなアノラックでパッと花が咲いたよう。かたわらの鏡ケ池には白鳥が水上バレエを踊っている。駐車場には福島電鉄日立観光のバスがズラリと並び、旅館からはソロとスキーヤーがスキーを肩にして出てくる。こうなると一秒も早くスキー場へと気が急ぐのである。

ひと口に岳といっても高抜おより、国見温泉、あるいはクリ原にある温泉を中心にした東北の軽井沢といわれている。雪国らしくカヤブキのどっしりした民家やトタンぶきの屋根、カワラぶきの施館などがあってチクハグな感じでもある。

スキー場は温泉街から約一キロほどのぼったところにある。上方が急で下り降りはゆるやかな勾配いだ。両側を木立に囲われた帯のような大斜面が一キロも続いて、初心者からプロ級まで自由にコースを選べるという理想的な大スキー場である。

ゲレンデは色とりどりの人の波でごった返している。スキーの代わりにカメラだけで上ってくる女性も多い。

「ストックの持ち方はもちろんスキーも自分でつけられないような一色の山に魅されているようだ。

お饅さん連中が過半数をしめていること山荘の人はいっていた。

ゲレンデは午前中はまだ軟かいが、午後になると硬くなってアイスバン気味。しかし滑降は極めてよい。雪の壁を雪煙りをあげながら直滑降、斜滑降、あるいはクリスチャニアで滑り降りてくる雄姿。あっちから。なかなかの風情があるもう一時間、冬山を楽しみたいと思うのもはかない夢のようで、帰りの時間がきてしまう。また来る日を約束して下山する。（N）

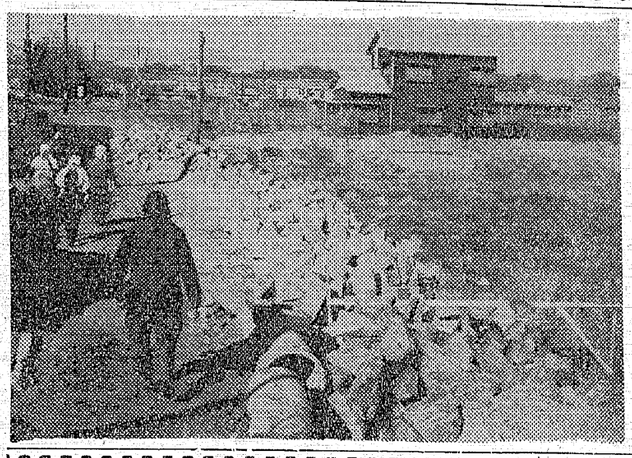

# 早春の料理講習 習たのしけれ

この十日、十一日の二日間、旧館の三階でお料理講習会を開きます。一日二回、一回の定員五〇名様、お申込み順に受講券を差上げます。

第一回、午前十時―正午
第二回、午後一時―三時
講師、食生活改善研究会長八藤のぼる先生
内容、講義、実演、映画
会費、無料、鍋用具ご持参下さい

旅館 甲村

# 問題の反省や討議

## 四日ク玉山で研修会

石城地方四日クラブ協議会では十一の両日一泊二日で四倉町玉山温泉、石屋旅館で〝石城地方四日クラブ冬期研修会〟を開く。

この研修会には各地区のリーダー約三十人が出席、クラブ活動の報告として各クラブの活動実績を発表する。また講演には平市高小学校の選挙金作教諭を招いて「親愛と愚子の関係」についての講話、平市谷川瀬、鈴木武子さんのレクリエーションとしての民踊の披露などがある。

助言者には各農業改良普及所長、青少年係が当る。

▽第一日目は午前十時から講話、民踊、映画、レクリエーション

▽第二日目は午前六時半起床で七時からラジオ体操、同八時半から分科会、全体討議、同十時からクラブ活動報告、反省会、午後二時閉会。

# 時計と現金強奪

## 勿来署でスピード検挙

勿来署では八日午前十時から父兄同伴で平二小校参観、昼食、映画など見せ〝学校は楽しい〟のふんいきをかもし出させることになった。

## 果樹の妨害説明会日程

県石城事務所農業改良課では果樹妨害防除理事説明会は次の日程で行なう。

▼十二日午前九時、平市上平鑑公民館▼十三日午前九時、赤井小川両農協▼四日午前九時、好間村田代公民館、四倉町大野支所。

## 今晩の市況

（単位キロ当り円）　七日

| | | |
|---|---|---|
| ▽ダイコン | 一〇一 | 四 |
| ▽ネ　ギ（東） | 二〇〇―一〇〇 | |
| ▽〃 | 四五―三〇 | |
| ▽ハクサイ | 一五一 | 八 |
| ▽シイタケ | 五七〇―二五〇 | |
| ▽キャベツ | 二三一―一五 | |
| ▽ホウレン草（東） | 一四一 | 七 |
| | 五一 | 二 |
| ▽アスラナ | 二六一―一〇 | |
| ▽ニンジン | 四〇一―一五 | |
| ▽ゴボウ | 三八一―二〇 | |
| ▽マサトイモ | 一八一 | 七 |
| ▽バレイショ | 一三一―一〇 | |
| ▽サツマ | 一〇一 | 五 |
| ▽丸ダイコン | 四一 | 二 |
| ▽春ギク | 三〇〇―二〇〇 | |
| ▽キユウリ | 六七―六〇 | |
| ▽タマネギ | 二一―一〇 | |
| ▽タマゴ | 八〇―六五 | |
| ▽ミカン | 四五―二〇 | |
| ▽リンゴ | 一五〇―一〇 | |
| ▽ベニダマ | 五〇―四〇 | |
| ▽インド | 六〇―四〇 | |
| ▽ゴールデン | 五五―四〇 | |
| ▽デリシヤス | 四五―三五 | |
| ▽コツコー | 一五〇―六〇 | |
| ▽キンカン | 一五〇―一〇〇 | |
| ▽ネーブル | | |

## 閻魔帖

毎年一月の末ごろになると決まっているように蛙が鳴き出すことしも節分は過ぎて四日もたった。旧正月も三日というのに蛙が鳴き出すことしもまだ早いことに気づいたのか、何時の間にか地下の住家へ姿を消して睡まり返るのである。昆虫類にたいする知識も観察力も持っていない私は決して田の中に秋まで永住するわけではない。どうかした暖気に誘われてうかつに出ると飛び出すのだ。と調子に蛙のコーラスが聞やかにはじまるのだ。

▼▽しばらく鳴きやまないので一夜中眠ねばやかましい。鳴き合ってそれぞれの交尾い相手を求めるのであろう。翌朝には水田の到るところに大量に産卵される。しかしこれは生育することはない。間もなく寒の戻る。この頃になって寒気からさけるのに彼らがどこは訪れぬ。一体どうしたことか、今年は例年より寒さが厳しいわけではない。畑の中に残されたユリ科や寒い西風に揉うされながら花が咲き初めた。山腐の根元には可憐な花がほころびている。風雪に叩かれた忍従な物語っているように 春々しさも華麗な彫なども見てもない。地味だが清潔感があふれている花だ。

▼▽なんと月日のはやいこと、忘年会だ、新年会だとうかれていたのもつかの間で、南の空からは春風がそよぐ日も近ずいている。あと三十日を指折り数えるなら、桜の花が見られるのだ草木もすべて春にそなえて新芽が出ようとしている。

□　□　□

# いつもなら鳴く蛙

## 春というにまだ暗かぬ

のか。動物や昆虫や植物は自然に敏感なのは人間さま以上なはずなのに、なぜ無駄な繁殖行動を始めるのであろうか疑問さえ抱かれる。

▼▽春年時を同じくして現われるのに彼らがことしは訪れぬ。一体どうしたことか、今年は例年より寒さが厳しいわけではない。寒い西風に揉うされながら花が咲き初めた。山腐の根元には可憐な花がほころびている。風雪に叩かれた忍従な物語っているように 春々しさも華麗な彫なども見てもない。地味だが清潔感があふれている花だ。

▼▽なんと月日のはやいこと、忘年会だ、新年会だとうかれていたのもつかの間で、南の空からは春風がそよぐ日も近ずいている。あと三十日を指折り数えるなら、桜の花が見られるのだ草木もすべて春にそなえて新芽が出ようとしている。

□　□　□

バイクと小型車には是非
フヂクラタイヤを
御指定下さい
フヂクラタイヤは日本で一番古い小型車タイヤメーカーの歴史を持っています。その経験の中から産れたフヂクラタイヤはどのタイヤよりも安心してお使いになれます
○お近かくの特約販売店にお申し込みになればどんなサイズでもすぐ取付けられます
フヂクラタイヤ　オーツタイヤ　福島県総代理店
日新ゴム商会
平市五丁目十一　電四二九七八

楽しい食事は
レストランパールで
ご宴会・ご集会には
定評を戴いております
階上ホールを
ご利用下さい
レストランパール
平・三田小路電3388

江戸前　出前・折詰・迅速調達
立喰　太郎寿司
平市公会堂通り　電五七六二

マルシチ醤油
お食事がおいしくなる……
マルシチ!!
一・八リットル
▽お買求めは有名店で
醸造元　高橋圓次右衛門商店　今市市
特約店　丸仙　平水産魚市場　平市

簡易水道と衛生設備
家庭ポンプ工事は
平市白銀町　藤浪工業　電二八八一

内科
小児科
後藤医院
後藤全久
平市古殿沼町　電三〇三天

御婚礼家具　各種
勉強で評判の店
丸萬家具店
平市四丁目　電六六三三
工場　平市白銀町　電六六二四

みんな知ってる
このマーク
みんな乗ってる
このマーク
丸タクシー
（平局）
2685 6662
毎週木曜日午後零時三十分からの〝丸タアワー〟をお聞き下さい

開店
三層年記念機械入替　出玉倍増大出血サービス
時　二月九日（金）四時より
十日（土）正後
日　十一日（日）十時
十二日（月）十時
横綱パチンコ店
三田小路　電二七三六

# 文芸

## 「人間の歴史」を読んで

磐崎中二年　斎藤政直

私がこの本をひもといたのは夏休みのある暑い日のことでした。なにげなく学校の図書館から借りてきた本でしたが、ページを重ねていくうちに、私はいつかこの本に心をひかれ、とうとうあの暑さも忘れ、最後まで読みとうしてしまいました。その本のかんとうこには、「人間、このすばらしきもの」というこうの詩が書いてありました。その詩はむずかしくて、私にはよくわかりませんでしたが、解説を読むことによって、人間というものが、どんな偉大な力をもっていたかを、改めて痛感させてくれました。

人間の偉大な力、これを作者のイリンは「人間は、自分に合うように自然を作りかえるからだ」と述べています。すなわちむかしの人間が、一個の石をひろい、それを他の石で割って、原始的な石器をつくり出した時この原始人は「自然にころがっている石を自分に合うようにつくりかえた」のであり、人間が小さい小屋を建てたとき、それは「自分に合うように空をつくりかえた」のであり、弓矢をつくり、動物を狩り、はじめて祖子をまき牛や羊を飼った時、それは「すべて自分に合うように世界をつくり変えた」のだという事です。

そしてこの本の中には、原始時代のいわば、動物のように無知で無力な人間が、一歩一歩と自分の生活を切り開き、他の動物を征服して、次第に人間であることを自覚し、ついに、私ということばを発見するまでの過程をいろいろの写真や資料をそう入して、要領よく私に説明してくれました。

しかし、その中には、難しい生物学上のことばや、地学に関する専門語などがあって、細かい点については私には、理解できない点が数多くありましたがこの書を読むことにより、私が「人間」というものについて、より多くの物を知り、また「人間」について考えることに、興味をもった事は確実です。

私はこれまで学校の社会科などで、原始時代とか古代国家の形成などということは出てくると、科学が驚異的に進歩し、工場はオートメーション化され人間の生活もあらゆる面で合理化されている今日、どうして石器や土器の生活を勉強しなければならないのかと、疑問をもったものでした。

しかし、この書を読んで、はっときせられました。今日のような人間の生活がひとりでに作り上げられるものではない。それは誰の力かということに気がいたからです。いかにすぐれた科学技術も、考えてみると、火を発明したり、石器や土器から端を発しているし、どんな近代的な建物であっても、それはほら穴生活に出発している。……私たちの生活を合理化してあらゆる発明が、私達の祖先の力であることに気ずいたからです。もし、私たちの祖先が、二本の足で歩き、手を利用することや火を発明したり、種をまくことや、ことばや文字を考え出さなかったとしたら、私たち人間は他の動物とにたりよったりだということが想像されます。

私は、この点において、私たちの祖先が、考える力を持ってくれたこと、常に自分たちの生活改善の為に、困難を克服し、努力を怠しまなかったことに感謝します。私達はこれからの社会にスタートしていく、いや、これからの人間社会を築いていかなければならない人間です。私達の前途には、今までに経験したことがないような苦しみやなやみがたくさんあることでしょう。時には絶望して、自分をなげ出したくなることもあるでしょう。しかし、私達の先人はそれを立派に切りぬけてきたのです。後世の人々のためにも、先人たちの教えや、数多くの功績をけがすようなことがあってはならないと思います。

## 写真ニュース

「今度は、私たち自身が、新しい歴史をつくりあげていくのだ」ということを、この書を読むことによって強く感じました。そして、この書を手がかりとして、祖先の人々が残してくれた素ばらで力強いといわれている文学作品や、おもしろい神話なども読んで、古代人の郷愁な感情にも触れて見たいとも思います。これらは、私の人生を豊かに、より明るくしてくれるものと信じています。

# 草野まで電化延長

## 38年度中に開通の予定

国鉄は六日開いた理事会で常磐線平ー草野間（五・四キロ）の電化を決め、運輸大臣に工事認可を申請した。

工事は認可あり次第二月中に着工、単線電化は三十八年一月、複線電化は三十九年三月までに完成する予定。総工費一億一千三百万円。この平ー草野間電化は機関区などの関係から延長されたものである。

## 児童バスにハネられて重傷

六日ご後二時十五分ごろ好間村上好間字小館南区二〇ノ五好間一小五年生田村邁君（二）は好間村上好間字鹿撫前一地内の国道に出たところ、三和村方面から平市に向かって走ってきた常磐交通のバス＝運転手小川町福岡字山根五八島野米右エ門さん（三七）＝にはねられ、頭を強く打って重体。田村君は五校時を終って六校時に入る前の休み時間中にひとりで学校を抜け出し、街で買物をしようとして出たとたんにはねられたもの。

## 紺屋町地内の舗装完成

市内紺屋町地内一級国道六号線（二八五・六二米の舗装改良工事は日本舗道KKで昨年十一月着手したがこの程完成これでない間市内一間道の汚名も返上各商店はよろこんでいる。

（写真は完成した舗装道）

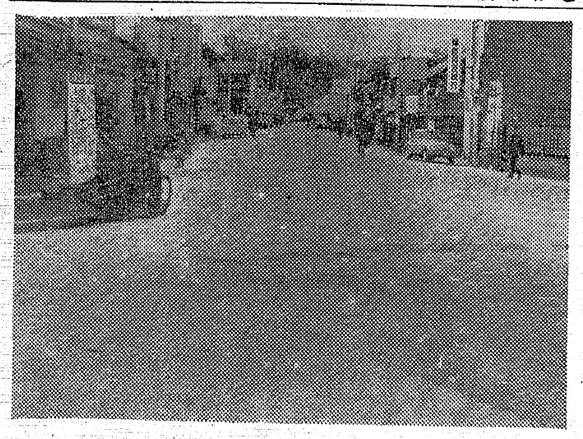

## 消防施設の功労者

### 遠藤氏を表彰

富岡町上手岡区長遠藤清さん（六二）が近く消防功労者として富岡消防団から表彰される。

遠藤さんは今併の元上岡村消防団長、消防設備の充実に活躍してきた。昨年十月部落区長に就任と同時に全戸を説得、さらに部落会の決議で古い木製の火の見ヤグラを廃し部落財産を基金に鉄骨一基、鉄筋ポール三基を工費六十五万円で建設、部落の警報伝達に威力を発揮させたというもの。

## 商店の経営を診断

### 常磐市係員をまねき

県中、小企業経営診断員は常磐市、打合わせを行ないこの細部についての診断結論は二十五日より各店まで同市上町商店会の経営診断の一に回答を出し今後の経営方針を打ち出すことになった。

## 自動車学校検定合格者

平自動車学校第十回卒業検定はこのほど県公安委員堀谷、林技官立会で行なった結果合格率は九十三％で大型車をはじめ百五十人が合格した合格者は次のとおり。

◆普通自動車科
諧橋富雄　佐藤勝弘　橋本道直　上山辰彦　瀬戸イネ子　大橋純　吉田稔　大橋三郎　井出利正　武田渉　山崎公三　白石寛　平田孝次郎　比佐次夫　八巻忠　遠藤恭子　坂本邦夫　荒川和之　阿部正男　田村定右エ門　志田芳一　松繁正子　北島克之　岡田ツヤ子　上野優　鷲谷清志　青島貞一　正木幸雄　甲高英雄　鈴木康祐　仙坂勝　三瓶忠夫　吉田喜一　堀田喜一　本間弘一　岡部栄子　伊藤重三　橋本一　坂本マサ子　武藤時彦　高宮孝一　金子昭　根本政義　岸本睦夫　猪狩富雄　鈴木順勝　佐藤栄治　中村隆吉　稲崎庄平　佐藤栄治　中村隆吉　高歌茂雄　本間和彦　金成忠治　緑川好弘　松本文夫　渡辺登　宮木一夫　鈴木孝芳　小林金也　草野洋　鈴木寛　安島一男　宮本正次郎　木幡重正　斉藤公作　熊田清美　手塚保雄　鈴木利三郎　岡田寛美男　黒子正　菊地孝明　新妻重保　水野一雄　坂本辰巳　小磯文彌　根上忠正　斉藤武久　川井邦夫　柳内吉信　長久保一　大曽根満　小曽納力丸　木田紘平　鈴木隆男　田口博洋　池田耕一　今野清剛　安島広一　緑川幸登　榎本幾蔵　志賀豊三郎　岡田収　井東富二郎　熊谷繁美　佐々木富蔵　篠崎庄作　大沼佐忠

◆普通自動車科
渡辺重美　紺野美喜蔵　菊地薗道　川木幸太郎　つた英治　小宅通文　岡野敏美　福田昌弘　石田儀男　斉藤修一　佐藤長太郎　坂本悌治　鈴木一夫　大塚武雄　宇佐見一彦　飛田信得　永山英一　大場保四郎　清水智二　真野目安夫　沼井賢　田子伝　渡辺正　渡辺ばん　木沢吉郎　都田清美

◆大型自動車科
新妻秀夫　緑川広　桜井次男　渡辺伍作　小野道雄　明智公司　進藤真喜　中村武文　小野寺澄雄　篠原儀智　若松和一　大河原七郎　鈴木幹夫　斉藤弘　高橋勝男

◆自動二輪車科
佐藤友昌　根本一　坂本昌巳

◆自動三輪車科
草野佐助　吉田清　志賀三芝　隈谷新蔵　萩野馘　鈴木正男　鈴木靖　井出忠太郎　鈴木英孝　緑川喜好　緑川忠夫　小林庄治　斉藤寿男　小宅寛　蛭田寿　御所脇真平　山口吉郎　川澄清太郎　宍戸紀子

◆小型自動車科
伊藤重美

◆原付自転車科
佐藤友昌　根本一

◆普通二輪車科
佐藤長太郎　坂本悌治　佐藤一彦　大塚武雄　宇佐見一彦　永山英一　大場保四郎　清水智二　真野目安夫　沼井賢　田子伝　渡辺正　渡辺ばん　木沢吉郎　都田清美

◆大型二輪車科
新妻秀夫　緑川広　桜井次男　渡辺伍作　小野道雄　明智公司

◆小型二輪車科
渡辺伍作　小野道雄　明智公司　進藤真喜　中村武文　小野寺澄雄　篠原儀智　若松和一　大河原七郎　鈴木幹夫　斉藤弘　高橋勝男

◆原付自転車科
佐藤友昌　根本一

## 神場君ら東北予選通過

### 年賀の版画に

郵政省、日本版画協会主催の第十一回年賀状版画コンクールの東北地方予選審査会は昨年十二月十五日行なわれ、平郵便局管内小学校七校、三百六十三人が応募したが審査の結果、平第五小二年生＝神場秀典、水竹美樹、永山祐子。

▽平第五小二年生＝神場秀典、水竹美樹、永山祐子。

全国のコンクールでは失格に終った。東北地方予選での入選者は次の通りで近く賞品が贈られる。

## NHK第1【今晩】ラジオ福島

6.00 こどもニュース
30 1丁目1番地
7.15 ニュースハイライト
30 浪曲ドラマ
8.00 ストツプクイズ
30 思い出のアルバム
9.10 ニュース解説
25 芸能ホール
10.00 録音「横行する盗作盗用」
30 イタリア歌劇団特別公演
11.10 「米ソ接触の意義」
30 「私の山」

6.00 少年ロケツト部隊
30 歌謡アルバム
7.15 お茶の間演芸館
30 歌謡百景
8.00 素人物まねコンクール
30 コロムビアアワー
9.00 お好み劇場
45 愛の渦潮
10.05 連続浪曲
30 ミュージツクプレゼント
11.05 霧の旗
50 おやすみの前に

【明朝】

5.05 RFDレポート
42 これからの果樹栽培
6.15 村の広場
40 人生三分論
7.15 県民の時間
40 朝の訪問
8.05 交響詩
45 うたのおばさん
9.05 主婦日記
30 卵の変わりなべ

6.05 農家の手帳
45 田園ソング
7.15 パパいつてらつしゃい ねナイショだよ いい
8.05 おはようダークダックス
30 トースト冗談
9.00 青空番地
50 ザ・ピーナツ

## NHK【今晩】テレビ

6.00 魔法のじゆうたん
35 黒百合城の兄弟
7.15 バス通り裏
30 それは私です

8.00 プロボクシング
45 テレビ劇場 素晴らしき結婚
9.30 きようのニュース

## 映画の番組

（平市）
◉世界館　二十日迄　雁の寺　ハ間　夢でありたい

▼八日午前十時から心配ごと相談　鹿島公民館
▼九日午前十時から小名浜地区民生委員会は小名浜公民館で……
▼同じ午前九時から泉小学校の学芸発表会
▼十日ご前十時から市役所会議室で農業委員会と心配ごと相談は渡辺公民館で……
▼同日市内学校の理科教育研究会は鹿島小中学校で……

## 会と催し

磐城市

## テレビ娯楽室

テレビ「七日」▼テレビ劇場（後8・45）「素晴しき結婚」
作・榎本圭三郎、演出・中山三雄　これは昭和二十九年九月二十九日に放送されたもので、結婚をテーマに一組の男女が困難な問題と闘いながら、ついに結ばれるまでを描いたもの。同じ会社につとめる昌子と祐三は、結婚を誓いあい、そのために必要な資金を貯金している最中。だが、欲しい映画もがず、パチンコ一しないで貯めても一向に貯金は増えない。一万円そこそこの下級サラリーマンが結婚することと自体間違っているのだろうかと、少々祐三の方が悲観的になっている。

このドラマはテレビがはじまって約一年半、受像機台数もごくわずかな時だったが、本格的なテレビドラマのはじめとしての重要な位置づけをした。

出演・小沢弘治、島かおり、千石規子、長谷部健、田湖笙子ほか。

▼日本縦断（後10）「山梨」ぶどう郷で知られる山梨を訪ねる。山梨は四囲を富士、南アルプス、秩父山脈など二千米以上特産品をバックにかまえた甲府市は人口十五万の城下町。ここには武田信玄の偉業をしのぶ武田神社、舞鶴城址、信玄の墓がある。身延山は信仰の本山。静寂に包まれた中を、信者が観光バスを連ねて参詣に来る。富士五湖を中心とする富士山麓一帯は、観光開発合戦たけなわで、国際スケートセンターが先ず国体完成、飛行場の建設作業も始まった。昨年北富士演習場問題で一部クローズアツプされた忍野村忍草部落では、今、入会まつりが行なわれている。なお、カメラはここで、ヘリコプターにより四千五百米の高さに昇り富士山の頂上を捉えるが、ヘリコプターの上昇記録としてはこれが新記録とのこと。

▼夜のしらべ（後11・05）「故郷の歌」
故郷を離れて幾歳月、ふと故郷の歌を耳にした時、懐しさに思わず胸をうたれる。今週は、ソプラノの松内和子さんをゲストに迎えいつまでも私たちの心に生き続ける故郷の歌を綴ってみる。
出演　松内和子、クール・アベイユ、勝藤静枝舞踊団「佐渡おけさ」（松内、アベイユ）、「五木の子守唄」（演奏おどり）、「みかんの実」（アベイユ）、「村の少女」（松内アベイユ）、「雪の降る町を」（アベイユ、おどり）、「かじめとたんぽぽ」（松内）、「花嫁人形」（松内、おどり）、「八木節」（演奏、おどり）、「島原の子守唄」（松内）、「あの子この子」（松内）

◉ひかり座　十二日迄　電三三〇　続百合の決斗
ハ二五　夜と霧
ハ三五　狂つた車輪
◉銀映館　十一日迄　電三四〇　バグダッドの盗賊
ハ二四　ガールハント
◉東映劇場　十三日迄　電三〇六五　東京租界の女
ハ二七　月給日は嫌い
ハ二四　瞼の母
◉民劇　十三日迄　電三三三　乾杯ノサラリーマン諸君
ハ二〇　花影
◉平　館　十日迄　電四四四　散弾銃の男
ハ二五　この愛直百ドル
一〇　あじさいの歌
◉平松竹　十三日迄　電六四四　売られた生活
◉平ニュー東映　十日迄　電三六五　ワンマン今昔物語
ハ二六　つば鳴り三剣豪
ハ二四　女王蜂の逆襲
◉三友東映　十三日迄　電三五五　闇に笑う鉄仮面
ハ二六　助さん格さん大暴れ
ハ二四　次郎長社長と石松社長

（常磐市）
◉常磐日活　十三日迄　赤い荒野　俺は死なないぜ　美しき別れの歌
◉三友座　十三日迄　小さな花の物語　男の銘柄　愛憎の系譜
◉常磐座　十三日迄　復讐は俺らの歌　無頼の谷　乾杯ごきげん野郎
◉湯本座　十三日迄　空挺肉弾部隊　野良猫スパルタの若獅子

## 今週のカクテル

スコツチ.ボルガ
浮草
ホツト.グロツク


湯本温泉
クラブ
セシボン
TEL2202

石炭コークス
○火力の強い
●火持の長い
●カスの少い
徳用石炭
▷電話(代)6141番へ◁
(1俵よりお届けいたします)
平市田町
常磐炭礦福島県販売株式会社

皮膚科 性病科
矢吹医院
平市古鷹治町　電(平)四六九三

出前迅速
カツライスの部
松　ライス　一六〇円
竹　ライス　二〇〇円
梅　ライス　二七〇円
かつ丼の部
松　かつ丼　一八〇円
竹　かつ丼　二三〇円
梅　かつ丼　三三〇円
平市三町目　電一九六八

コーヒーはふなっ子

募集　新聞配達員多数
☆希望者は本社まで
常磐毎日新聞社
平市田町　電話2104・2105

第11回入学生募集
◆考査日　四月二日
◆願書締切　三月末日
歴史と伝統を誇る
厚生省指定・福島県公認（募集人員一〇〇名）
平高等理容美容学院
平市田町二四　電四一〇五
◉入学案内用紙は当校にあります

社団法人　平医師会　附属
福島県公認（募集人員六十名）
平准看護婦学校
平市開町　電一三〇七
◉入学案内用紙は当校にあります

募集　▽家具職人若干名給与面談の上決定
常磐市湯長町　御所脇家具店　電一九二二

厚生医療　指定　病院
労災保険　指定　病院
身体不自由者相談所
財団法人　竹林病院
院長　竹林貞吉
本院　平市十五丁目十三番地　電話四一三三・四一三三番
分院　平市小太郎町十三番地　電話四一一三番
外科　整形外科　内科　小児科　呼吸器科　皮膚科　泌尿器科　理学診療科　レントゲン科

清酒　華心
東洋酒販株式会社
取締役社長　杉田松太郎
平市弥宣町　TEL(代)3188

三菱ティラー・三菱耕転機!!
◆ご招待サービス付
お買上げの方に洩れなく熱海温泉1泊
箱根・十国峠遊覧旅行（富士屋ホテル）
お買上げ期間2月末日まで
ご招待は3月中旬に行います
通産大臣賞受領
日本工業規格表示工場
■軽くて、強くて、使いよい■
三菱メイキエンジン　G－3型
三菱かつらエンジン　H5E型
三菱テイラー　CT62型
新三菱重工業株式会社
株式会社　正金商会
平市材木町　電2931