3549号　（昭和25年創刊）　常磐毎日新聞　夕刊　昭和37年2月13日（火曜日）　①

夕刊 常磐毎日
発行所 平市田町75番地 常磐毎日新聞社
電（代表）2104—2105番

区民大会開き反対

鎌田地内 国道切り替え計画に

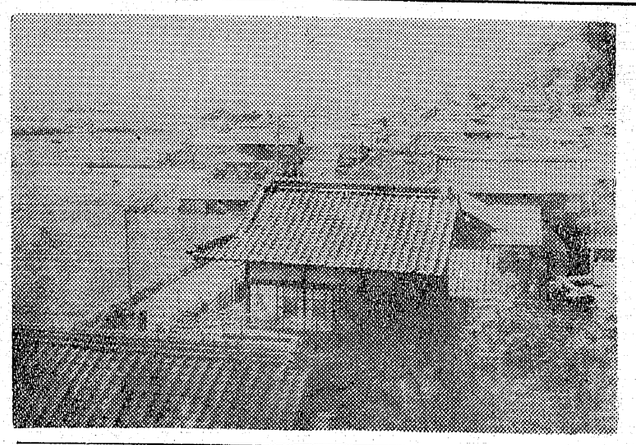

一級国道の布設をめぐり、建設省の計画には絶対反対すると区民大会を開いている地区が平市にあり問題を呼んでいる。

同市鎌田区（金成熙区長）が反対しているもの。問題の国道は市内長橋から東に走る新国道のうち、五色町地内から鎌田を抜けるS字型に布設する道路。当初の計画では同地内の旧国道下流に延長百三十メートルの橋梁を架設、直線で神谷地内の一級国道に接続するものだったが、地区民は土地を潰されるなどの理由から反対した。このため建設省など関係当局では計画を変更、鎌田山から塩地内に抜ける高さ約六メートルのS字型にした。これに対し鎌田区民は反対十日区民大会を開き、協議した結果、❶交通上危険がある❷堤防を築くことにより水害の被害が増大する❸墓地などを移転しなければならない❹眼鏡の改悪などとしてこの道路建設に反対することを決議するよう再度計画の変更を打ち出したもの。

このS字型道路について建設省が計画を変更せずに、建設する場合は区あげてこれに反対、工事阻止を展開するとの強い態度にあり、陳情書を関係方面に提出、目的達成のための運動を進めることになっている。なお三月四日にも区民大会を開き、成り行きなどを協議し合う。なお同地区は二百五十戸、約千二百人の住民がいる。

鈴木さんの話「S字型の国道建設により交通との危険が増すなど種々の問題があるわけだ。区民としてはこのS字型にはあくまで反対直線にするならば区あげて協力する態度でいる。関係当局に反対陳情をして直線にするよう区あげて運動を進めることになっている。」

紙業労組を結成

常磐紙業労働組合結成大会は十一日湯本神苑クラブで開き新役員を次のようにきめた。組合長篠原長雄同副委員長安弘、書記長大滝十九二、会計部長玄葉富元、給与部長小林雅顕、教宣部長百瀬孝、青婦部長秋山清美、労働部長小室亨、厚生部長箱崎増二、会計監査委員安部文江、同佐藤友子。

金沢平駅長 十二日着任

今次水戸鉄局の異動で高萩駅から平駅長に栄転した金沢俊男氏は十二日着任、平駅から運輸部総務課長に栄転した秋山正氏十三日任地に向つた。

大谷石上井 平市 電二〇六八

橋幸夫ショーは延期

常磐市商店連合会の橋幸夫ショー招待年末年始大売出しの公演は十九日湯本神苑クラブで三部に分け行なう予定だったが、橋幸夫映画撮影ハワイ行きになったので三月六日に自治会かんで行なうことに延期された。

ぜひ卒業式まで

江名中校 体育館の工事急ぐ

磐城市江名中学校に六千七百三十二平方メートル（一部二階）の体育館兼講堂が一千三百五十万円の予算で岡市常磐土建KK（草野社長）で請負、十一月から着工、三月中旬まで完成するため工事を急いでいる。なお同校PTAでは内部の備品購入費四百万円の寄贈をすることになった。

愛の募金を福祉施設へ

平地区保護司会が昨年社会を明るくする運動で募集した愛の募金が三十八万三千五百七十九円を関係市町村を通じ児童相談所など福祉施設に配分した。市町村別の募金額は次のとおり。

▽平市二十六万九千七百二十三円▽四倉町五万七千七百五十五円▽好間村三万二千百四十円▽川前村八千九百六十一円▽小川町五千円

（写真は完成を急ぐ江名中講堂）

平署がまとめた非行少年の白書内容

平署では昨年の非行少年白書をまとめた。それによると非行少年は一千百六人で絶体的には前年度の七百二十人とくべ二百八十六人の増加であった。

このうち犯罪少年は幾分減少している反面、触犯少年は増加の傾向を示しており、非行内容には粗暴犯の多いこと、交通違反の多いことが注目され、非行年令が低下したこと、非行少年が市部より村落に多くなったことなどもあげられる。

これら非行少年の原因は、複雑なものがあって一朝にして解決できない幾多の問題がひそんでいる点から、それを手近なところから、一つ一つ解決していゆき、一人でも不幸な少年が少なくなることを願っている。

非行少年の区分は犯罪少年、触法少年、虞犯少年、特別法違反の少年など分けられ昨年は犯罪少年が百八十二人、触法少年は八十四人で前年度より二十九人が増えている。また虞犯少年では三百十七人、特別法犯は六百三人で前年の百三人と比べると四百四十人と大巾に増えておりこのほとんどが交通違反による

くする運動で募集した愛の募金が三十八万三千五百七十九円を関係市町村を通じ児童相談所など福祉施設に配分した。市町村別の募金額は次のとおり。

▽平市二十六万九千七百二十三円▽四倉町五万七千七百五十五円▽好間村三万二千百四十円▽川前村八千九百六十一円▽小川町五千円

（写真は完成を急ぐ江名中講堂）

などがあって次代を背負う少年にとっては不幸なことである次に犯罪少年の行動別状況を見ると❶凶悪犯（殺人、強盗、婦女暴行）は七人が補導され、前年の三十人と比べ大巾に減っている。このうち強盗が五人、婦女暴行が二人となっている❷粗暴犯（暴力的な非行）は四十七人で、これは人を殴ったり、傷つけたり、たかりなどである。❸窃盗は犯罪少年の中で一番多い非行がとうぼうで百十四人が補導され金や品物を盗むのがはじめ最近は腕時計やトランジスタラジオなどを盗む少年が増えている❹詐欺犯（他人をごまかす非行）は詐欺や横領で補導した少年が二人で前年の五人と比べ減っている。

その他の犯罪では盗んだ品物をかくもっていたとか、わいせつの非行をしたとかいうものが十二人補導されている。

このうちとくに目立つのは盗みの非行と暴力的な行為であり、これら少年の非行は保護者、父兄がこどもの持ち物に細かい気を配るとか、外出や帰宅の時間その他日常生活面で、不自然なことがないかと関心を払えば、未然に防ぐことができ、また街頭の補導を強めることが方策である。

（つづく）

銘菓 段最中 平凡

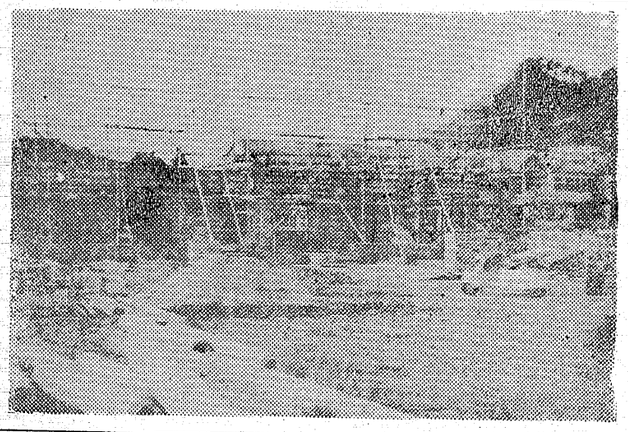

老人クラブに旗を

渡辺さんから贈る

終戦後世話になった恩返しに立派な旗を老人クラブに贈るという明るい話が平市にあり関係者から感謝されている。

この人は平市才槌小路三三番商事合資会社社長渡辺竜夫さん（五七）で終戦後、平市赤井嶽下に十六年も住み、永い間窮民に世話になり〝その恩は忘れられることは出来ない〟と同赤井嶽下老人クラブ（会長小松幸治氏）に会員百五十人に〝何か永く保存するものを記念に〟と贈したところ小松会長の意志で旗を作製することになり、来る十五日午後一時から赤井青年研習所で幹部に贈呈することになった。この旗は長さ二米、巾五十三センチで廻りは金モール、紫に〝赤井嶽下老人クラブ〟と白ぬき

赤井嶽下の部落民に世話になり、その恩返しに何か記念に贈ろうと考えていた矢先、小松会長さんから旗でもと言われ、時価二万円相当のものを贈った所存です。（今後は老人の人たちが旗のもとに活動されることを念願しております）

（写真は出来上がった旗と渡辺さん）

価格引上げを協議

養豚の生産者大会開き

「豚の自給飼料による飼育管理について」を調査する。

大会には❶事業団の業務開始促進❷政府買上変動価払下げの推進❸豚肉安全基準価格の引上げなど協議決議する。

郡内の代表で読書感想会

石城地方公民館連協、県立図書館など主催の第十回読書感想発表会は十一日磐城市小名浜公民かんで五市七カ町村の代表二十人が出場して開かれた。会場は主婦たちの出席が目立った。高木同市教育長のあいさつのあと一人十分間以内で発表に移り、第一部では感銘深かった読書の感想や原作者の意図、木信生さん（夏井青年学級）と「クローバー」読書発表会運営について発表した蛭田キンさん（勿来）と決定した。

（写真は石城地方の読書感想発表会）

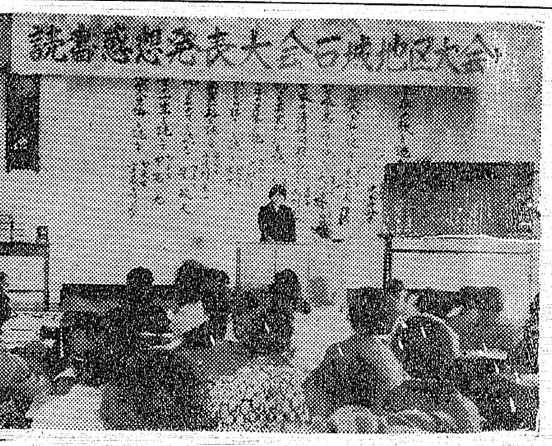

機動隊も出動警備

金刀比羅神社あす大祭

常磐署は十四日行なわれる金刀比羅神社祭例の警備を市、交通安全協会防犯協会、神社当局が集まって協議した。警察側は神社側に警備本部をおき、機動隊員二十四人の応援をもとめ、総数六十一人がそれぞれ警備配置につき、消防団員も協力することになった。神社側では氏子関係者や青年が出て、境内の警備をする。さらに自動車その他の車両の制限をつぎのようにきめた。制限は朝七時三十分から午後六時まで、湯本駅前から参道にかけた旧国道で磐崎病院の間、天王崎地内の消防第四分団詰所から石畑地内池田薬局前まで、車両は禁止される。また六号国道（新国道）磐崎病院鹿島低入口から磐崎病院前を出口とする道路は一方交通とすることになった。

お偉方に多い間違い

舌禍と筆禍に思う

まさに舌禍である。この失礼を取り戻すために、長年にわたって事故もなく無事勤めを果たして勇退されたことは、やっぱり目出たいことだ。無理に一年や半年ヘバリ付いて勤めても、事故でも起しては功績にきずがつきますから、潮時とみて悠々自適の境地につくのですな。と吉祥の上塗りを申し開きん。

▼▼つい先日は定休日の足なみが乱れたことを書いたところ、才槌小路は休んでいないのに休んだと書いてしまった。東京堂の主人から暖かの注意があったいても親切に隣組のよしみで知らせるとあった。調査の不備が一部商店に迷惑をかけたのである。これは舌禍で怒鳴りつけてくれればよいが優しい言葉づかいで一層心苦しく思っている。

▼▼ベロで生活しているNHKのアナさんでもチヨイチヨイ間違いはしでかすことがある。それはすぐ訂正されるが訂正されぬ場合もずい分あるわけだ。二三日前もただいまの時刻は七時半であると放送した。そのときは六時半なのに一時間も早めていた。間違いと気違いはどこにもあるですますけば良い。

▼▼時にはなかなかの愛嬌があったり、けっ作もあり、聴み聞違いも明るい爆笑の種となる。殊に標準語などは放送局や学校では必要なことだが、民間のなかでは方言や訛み違いも親しみを増してくる。厳苦しい座敷などはトン狂なしゃべり方も座敷を明るくする場合もある。美人は冷たさがあるそうだが、標準語でベラベラも何か冷たさがある。何時も間違いや脱線の連続でも困るが、ユーモア的に誤った方言も捨て難いのではあるまいか。

舌禍とか筆禍ということは機関にはずい分あった。いまもなお跡を断たない。商売から警察違いは毎度のことで赤面のいたりというわけだ。ベロの面でも読み違いや誤って困ることがある。まあ愚鈍と気違いはどこにもあるというわけか。それに時代ズレもある。昨年の成人式の会場で、七十歳を過ぎた教育長が激励の言葉を述べたが、その話方が戦争中の軍国調で来賓を冷々させた。若い青年たちにはその話の内容が理解できぬほどズレていたものだった。

▼▼ある町会議員が公の席で戦後の最高裁を大悪呼まで斗う、と発言し、笑い話になったこともある。最も多く読み違えて平気でいるのに募捐金をさらえん金を誤まし、発足をはつそくという。これなどは相当の公職に席をおく者が平気でやらかす間違いやすいものだ。どうにしてもお目出たいというべきはない。

雑貨売場が美人になりました

旧館の一階は荒巻二階から持ってきたり、化粧品と金物の場所を交換したりしましたら、見違えるように賑いよい売場になりました

ジュジュクリーム
ビアスペル〃
ビアスフローラ
柳屋ヘヤトニック
〃 ポマード
ウテナレモン乳液

二三〇円を八五円
一五〇円を一一〇円
一三〇円を九〇円
二百円を一四〇円
一二〇円を八五円
一三〇円を八五円

（旧館一階化粧品売場）

募集、コツク見習、育英、鮮魚部店員

越藤 平市

高坂で半焼

原因は煙突の過熱

十二日午後九時四十五分ごろ内郷、進研修会は十五日午前九時から磐市高坂町三本杉二九坑夫大越源夫さんさと方から出火、同居根十六平方メートルを半焼して同九時五十分ごろ鎮火した。原因は煙突の過熱で損害は約六万円。

奨学生の選考委員会

十七日午前十時から石市教育委員会では教育長室で二十七年度奨学生の選考委員会を開く。奨学生は大学入学者五名、月額一千円、高校の奨学生は十名で月千円。

囲碁会を結成

会長は高橋氏

平市北目町囲碁将棋会をつくり毎月第二日曜日例会、磐秋二回大会を開く、会員は十五名役員は次のとおり。会長高橋武雄、同副藤谷庸吉、同田中長卿の各氏。

農地課長ら磐城市視察

仙台農地事務局佐々木農地課長一行三名はあす十四日磐城市を訪れ工場誘致にともなう農地の利用状況などの実地調査をすることになった。

農改推進員で研修会

平市農産組合連合会では十五日午後零時半から石島公民かんで〝豚の自給飼料による飼育管理について〟を調査する。

大会には❶事業団の業務開始促進❷政府買上変動価払下げの推進❸豚肉安全基準価格の引上げなど協議決議する。

動き少い平市人口

一日現在まとまる

平市の二月一日現在の人口がまとまった。それによると二万五千五百四十五世帯、七万八千四人で前月より八人増えている。

男女別では男が三万四千六百八十六人、女が三万六千七百五十八人で転入百二十二人、転出百五十六人、出生四十三人、死亡十二人、女が三千七百十二人多くなっている。

市税納入額の一月現在

レオナルド・ダ・ヴィンチを読んで

小名浜一中二年　佐藤良子

私が図書館からこの本を見つけたのは、ついこの間のことであります。元来、読書の好きな私ですが、二年生になってからはあまり読書する機会に恵まれませんでした。その私が図書館で最初に選んだ本は「レオナルド・ダ・ヴィンチ」でした。それを最初の一ページそして二ページとめくっていくうちに、レオナルドの平凡ではないおいたちや、そのすばらしい才能に感たんしてしまいました。

わずか五才のレオナルドが、大人が驚く様な絵を書き、ことわざ等をすらすらと暗しようできたということに、私はやはり後に天才と言われた人には、子供の時から才能のめばえが表われていたのか、と感心しましたしかし、彼の母がかわいい一人つ子をダ・ヴィンチ家の跡子にしなかったら、天才の名をあげるのはおくれたか、あるいはこの天才は世に出なかったかもしれないと思いました。なぜならいくら才能があっても、そのこころでは絵を学ぶという事は、貧しい農民などには、とうていできなかったと思うからです。

彼等にとっては当然でしょうがうらやましいと思うたら、なぜ努力をして立派な絵を書かないのでしょうか。絵をやぶかれたレオナルドの失望は、読んでいる私もじんじんと感じさせられました。そのくやしさを口にも出さず、立派に仕上げた絵、しかも書きなおした部分は、先生をしからせはせず、かえってほめさせました。

この様なレオナルドを私はただ立派とほめるだけでなく、彼のしんぼう強さと努力、そして困難にうち勝った勇気と感覚を表したい気持で一ぱいです。「ダビデの像」と言えば、ミケランジエロを思い出すでしょうが私は、人としてのミケランジエロがきらいです。ミケランジエロは美術の方面では多数の良い作品を作ったでしょう。が人としては、粗野で気品がない、と思います。上品なレオナルドのわる口を言い、レオナルドが学問をすると、かげ口をいうミケランジエロを尊敬する気にはなれなくなってしまいました。

彼はレオナルドのように、人として好意を持たれなかったと思います。私は、こんなミケランジエロや、ラファエロ等の画家におされて、レオナルドが再び名をあげることが出来なかったのが残念でなりません。

「未完成の美」よくそんな事が言われますが、美術家が長い時間をかけてえがき上げたものでも、自分で満足しなければ、やはりそれを未完成だと思います。レオナルドのえがいた「モナ・リザ」の不思議なほほえみは、それの代表的なものと言えましょう。

レオナルドは、リザに「自分の絵は完成というものがない」と言ったそうだが、ここにレオナルドの絵の美しさの秘密があるのではないでしょうか。私は彼の美術の生活方面の感想を述べましたが、レオナルドは美術ばかりでなく、自然科学にも、機械工学にもくわしく、科学の歴史の上から見てもすぐれた功績を残しています。一生を芸術と学問のためにささげ、世の中の進歩のためにつくした彼こそは、本当は偉大な人です。「わたしは世の中のためになることを決してくだびれしない」「用いなければ鉄はさび、水はくさり、寒くなれば氷はねるこの様に才能も用いなければだめになる」と語った彼こそ、完成された人間だったと言っても決して言い過ぎではないと思います。

この様な立派な信念のもとに作り出された多くの作品と、人間レオナルドは一体となって後世いつまでも敬愛されることでしょう。止むことのない努力、いかなる困難にも勝ちぬく勇気此れが美術の深さを極めるにも必要条件であると共に、人間の万事に対する心構えでなければならないことを、私は強く感じさせられました。

（写真は歌は生きている、ありし日の大村能章さん）

恒例の「おひさ初め」
藤本師招き18日公会堂で

平芸披芸披露組合では十八日午前十一時から藤本師を招き平市公会堂百本間で恒例の〝おひさ初め〟を行なう。プログラムは次の通り▽民謡「初春三番」踊り（お孃春子、小里）唄＝小春、鈴代、春駒、満栄、三味線＝鳥次、二三子、梁雪▽端唄「宇治茶」唄＝松美、春奴、れい子、松奴、三味線＝とし子、加代子、千成、お孃、春乃、けい子▽同「潮来」唄＝松奴、加代子、三味線＝てまり、れい子、春乃、お孃▽長唄「吉原雀」うた＝染千代、満栄、小ぼたん、寿美子、たか子、遊子、千成、たより、三味線＝山路、夢路、三三子、小りん、梁雪、喜多子、小浪、とみ子、鴨川＝小鼓よし子、寿々千代、お孃、太鼓寿々菊、太鼓小ゆき、左近、松美▽小うた「初雪」うた＝春子、三味線＝春駒　春奴▽同「梅が香を」「やくのは野暮」うた＝鈴代、三味線＝とみ子、寿美子▽民謡「新相馬節」うた＝寿美子、小ぼたん、遊子、たより、三味線＝喜多子、よし子、てまり、喜美松（踊）小浪▽常磐津「千代の友鶴」うた＝小糸、小里、春子小ゆき、左近、春乃、鶴千代、三味線＝とみ子、小りん、ひさご、春菊、小春、梁雪▽小うた「処系図」うた＝小ぼたん、三味線＝三三子、喜美松、春駒▽長うた「越後獅子」うた＝染千代、とし子、小ぼたん、千成、松美、たか子、三味線＝小浪、山路、三三子、喜美松、鈴代、よし子、糸路、友香、春駒、てまり、小次郎、まさ代、鳴物＝小鼓寿美子、遊子、たより、小桃、ぼたん、尚美、大鼓太郎、太鼓とみ子、舞子、小志乃▽民謡「武田節」うた＝小里、小次郎、小糸、春子、三味線＝小りん、まさ代、糸路、ひさご▽清元「神田祭」うた＝寿美子、小ぼたん、糸路、千代、小糸、とし子、たか子、満栄、よし子、三味線＝山路、夢路、鈴代、喜多子、三三子、鳥次▽小うた「三千歳」「それですもうと」うた＝寿美子、三味線＝小浪、とみ子▽同「向う通るは」「さつまさ」うた＝夢路、三味線＝山路、てまり▽常磐津「角兵衛」うた＝春駒、小糸、春子、春奴　春菊、尚美、三味線＝梁雪、とみ子、小春、小りん▽民謡「新庄節」うた＝鈴代、染千代、たか子、三味線＝山路、喜多子、友香、とし子▽清元「峠の万才」うた＝夢路、寿美子、満栄、とみ子、小ぼたん、たか子、とし子、千代、三味線＝鳥次、二三子、喜多子、鈴代、山路▽小うた「蘭蝶」うた＝小春、三味線＝鳥次、梁雪、小浪（上調子）▽端うた「初春」踊り＝れい子、春乃、右近、うた＝春菊、千成、けい子、お孃、松奴、三味線＝とし子、小糸、千代、小桃、春子、とし子▽同「紀伊の国」踊り＝小花、鈴子、静香、うた＝尚美、千成、小桃、春乃加代子、三味線＝てまり、春菊　松美、春奴、太郎▽小うた「白扇」踊り＝太郎、千代、うた＝満栄、とし子、小桃、三味線＝山路、小次郎、まさ代、糸路、よし子▽同「黒扇」踊り＝ひさご、小桃、うた＝小ぼたん、小糸、三味線＝小りん、糸路、まさ代、糸路、よし子▽長うた「松竹梅」踊り＝小志乃、春奴、小糸、鶴千代、春菊、うた＝染千代、満栄、小ぼたん、鈴代、たか子　春子、三味線＝小りん、深雪、寿美子、ひさご、とみ子、三味線＝つた次、小りん深雪、寿美子、ひさご、とみ子、小糸、三味線＝つた次、小春、喜美松、遊子たより、とし子、たか子、三味線＝つた次、小りん深雪、寿美子、ひさご、とみ子、まさ代、鳴物＝小鼓鈴次、山路、満栄、太郎、太鼓＝喜多子、常磐津「松の名所」踊り＝鈴代、夢路、友香、小ぼたん、うた＝小春、春鶴、たか子、小次郎、春奴、三味線＝小りん、深雪、とみ子、ひさご。

常磐市珠算検定試験合格者

第四十四回常磐商工会議所主催珠算能力検定試験は十一日午前九時から湯本一中校で行なった。合格者はつぎのとおり。

▼二級
石上恵美子、武藤京子、数馬美智子、菊地久美、高橋美恵子、東海林敏夫、福田和則、斉藤ひで子、小野ふじい、飛知和トキ子、松浦恵子。

▼三級
阿部稲一、佐藤繁、星哲夫、豊島修二、加藤義男、伊藤義雄、馬上恵夫、折笠尊明、小関幸子、岩崎義江、二瓶金子、遠藤美代子、小松崎春美、宗像保秀、高橋伸司、本郷孝、高橋美紀子、高橋加代子、菊地幸子、猪狩幸夫、大橋加代子、上久保真一、新家美智子、五十嵐敏子、菅野留美子、上野礼子、石綿新治、渡辺正則、猪狩令子、高橋美代子、大井川よし子、梶川悦子、田仲治一、杉崎三男、石川守江、遠藤昭、小林町子、眼野純子、斉藤利子、筒井幸子、山崎洋子、藤田義男、数馬良夫、鈴木健一、志賀れい子、佐久間節子、芳賀忍、高山幸一、小林聰、飛知和トキ子、石村誠

▼四級
大槻公子、斉藤照子、佐藤千次、原田英孝、鈴木勝、久志田和子、小林一枝、小泉初江、斉藤誠、大浦恵美子

▼五級
吉田勝江、遠藤秀一、五十嵐晉、遠藤香代子、鈴木陽子、橋本きみ子、伯き和子、高橋美智子、根本京子、菅原惟春、山口泰二、竹内利枝、せり沢有司、佐藤敏夫、富沢典子、高橋武男

▼六級
斉藤美智子、星茂一、鹽原佐由美、植村絹子、千代みどり、渡辺直子、広島香代子、渡辺明男、橋本正、森藤和嘉、里見政信、千葉美代子、滝沢きくみ、田巻千代子、菅野春明、佐藤敏勝、根本伸一、水町力雄、菅野れい子、吉田縛子、小糸、寿々千代、とし子、三味線＝三千、小浪、山路、夢路、糸路、寿美子、鈴代、喜多子、つた次▽うた＝染千代、小次郎、千代、たより、たか子、小次郎、千代、たより、喜美松、小りん、深雪、三三子、小春、小浪、山路、夢路、喜多子、ひさご▽うた＝染千代、喜美松、遊子たより、とし子、たか子、三味線＝つた次、小りん深雪、寿美子、ひさご、とみ子▽うた＝染千代、三味線＝つた次、小春、春鶴、たか子、小次郎、春奴、三味線＝小りん、深雪、とみ子、ひさご。

宣伝の標識塔建る
選管公明選挙推進に

七月に予定されている参議院議員選挙にそなえ平市選管、公明選挙推進員、平公明選挙推進の会は十六日午後二時から市役所職員控室で開き❶参院選に備えての事前公明選挙の啓発❷話し合い運動❸宣伝標識塔建設❹公明選挙標語募集などについて協議、万全の体制をとることになった。なお標識塔は公明選挙推進の会長山野辺登二氏が寄付建設するという。

交通事故の追放町民大会を開く
17日小川町公民館で

小川町は十七日午後一時から上平公民館で交通事故追放の町民大会を開き、毎月二十日を「安全デー」として町あげて事故追放に乗り出すことになった。

同町はさきに〝交通安全の町宣言〟を決議、昨年十月二十日の交通安全旬間最終日に交通安全協会が春秋二回の安全運動では事故を追放することはできぬとして毎月の二十日を安全デーとして、協会員が朝七時から夜六時まで交通量の多い危険な場所で整理をする一方、道路や橋の危険個所調べ、夜間の無灯火自転車に注意をしている。しかし事故の方は車輌台数の増加により増える傾向にあるため、町民大会を開くことになったもの。大会は交通安全協会、公民館、青年、婦人、運転者会、各事業所代表などがあつまって、安全都市宣言の新予案についてふんの裏づけ予算を行なう具体的運動方針などを決める。

電気アイロンとスタンド
三幸デパート
平市三丁目電四九三二

NHK第1【今晩】ラジオ福島

6.05 そのイスにすわれ
30 1丁目1番地
7.15 ニュースハイライト
30 話の泉
8.00 あつぱれ三人組
30 民謡を訪ねて
9.10 ニュース解説
25 ❶浪曲❷歌❸劇
10.10 時の動き
30 科学千一夜
11.10 対外経済協力
30 民謡のうきしずみ

【明朝】
5.05 聴取者だより
42 経営のしおり
6.15 村の広場
40 自分で考える
7.15 県民の時間
40 朝の訪問
8.05 日本歌曲集
45 歌のおばさん
9.05 主婦日記
30 いかのけんちん煮し

6.00 少年ロケット部隊
15 アツちゃん
7.15 お笑い千両箱
30 そのうそホント
8.00 演芸名人クラブ
30 人気投票歌のベストテン
9.00 虹の星座
45 愛の渦潮
10.05 連続浪曲
30 ミュージックプレゼント
11.05 愛の旗
50 お休みの前に

6.05 農家の手帳
25 朝の話題
7.15 パパいつてらっしゃい
45 歌のない歌謡曲
8.05 おはようダークダックス
15 ママへプレゼント
35 朝のやばん人
9.00 青空番地
35 虹は歌う

NHK【今晩】テレビ

6.00 ぼくも私も名探偵
35 黒百合城の兄弟
7.15 バス通り裏
30 ジエスチヤー
8.00 歌は生きている
30 お笑い三人組
9.00 事件記者
30 きょうのニュース

テレビ娯楽室

▼歌は生きている（後8）
「大村能章さんをしのんで」昭和十年ごろ「旅笠道中」、「明治一代女」、「野崎小唄」などを大ヒットさせ、戦後の「小判鮫」や民謡調の曲まで約八千の曲を作り、去る一月二十三日逝去された作曲家大村能章氏をしのぶ。

スピード多作で知られ、又酒をこよなく愛した大村氏には人間味あふれるいう話が多い。ゲストには、その才能を大村氏に見出され、今日の地位を築いた服部良一氏と軍楽隊時代の先輩で消防庁音楽隊長の内藤清五氏。出演・東海林太郎、音丸、神楽坂浮子、曽根史郎。

曲目は「野崎小唄」（東海林）「お夏清十郎」（東海林）「明治一代女」（浮子）、「満州おもえば」（音丸）、「博多夜船」（音丸）、「旅笠道中」（東海林）、「麦と兵隊」（東海林）「小判鮫」（曽根）。

▼生活の知恵（後10）
「模倣」―あなたの心にひそむもの―
自分の話していること、考えていること、自分のやっていることの中で、ふと気がつくと他人の模倣にすぎないということがある。この「模倣」は普用すれば、さまざまなものの水準を高め、そこから創意を生み出す糸口ともなるし、悪用すれば、偽作、盗作へとつながる道となる。他人と自己の混同、目的と手段のすりかえ―そのけじめは恣々にして大人の社会でも意識的、無意識的にも犯され易い。

そこでこの日は、声帯模写、宝石類のイミテーションなどを例に、われわれの生活の周囲をとりまく問題を模倣という角度から分析する。

出演は声帯模写　桜井　長一郎　東京外語大助教授宏倍　北夫　東京工大教授　崎川　範行　東京地裁判事　三宅　正雄

▼ロレツタ・ヤング・ショウー（後11・05）聖母イネスの寄跡チヤタは父親のいない九才のメキシコ少女。母親ポーラは酒場の踊り子をしている。ポーラは聖イネスを信仰している娘のために万聖節に聖イネスの像を買って与えた。喜んだチヤタは庭に自分で石を積んでほこらをこしらえる。だがその夜雪雨となり、ぬれるのを心配したチヤタは、像を家の中へ取り込んだがそのとき雨にぬれて肺炎になる医者は手を尽すが、容態は悪くなる一方で、とうとうチヤタは聞もなく天国の聖イネスのおそばへ召されて行くと自分で言い出す。医者は一計を案じてポーラに夜になったら自宅で扮装して聖イネスになりチヤタに死ぬ必要はないと言うよう忠告するが……。

今週の番組

【平市】
◉世界館　二十日迄　電三〇五
ゼロ次元　雁の寺
八頭身　夢でありたい
◉ひかり座　十九日迄　電三三八
八三郎　逃亡者
八三郎　土曜の夜と日曜の朝
◉銀楽館　十九日迄　電三三〇
八三郎　蛮族の逆襲
七三郎　エルマー・ガントリー
◉東映劇場　十三日迄　電三〇五
八二郎　東京租界の女
七三郎　月給日は嫌い
八三郎　眼の母
◉国劇　十三日迄　電三三
八三郎　乾杯ノサラリーマン諸君
八三郎　花影
◉平館　二十日迄　電三三三
八三郎　大相撲後半戦
七三郎　君恋し
七三郎　さすらい

◉平松竹　十三日迄　電六三三
七三郎　売られた生活
八四郎　今年の恋
◉平ニュー東映　十六日迄電三六三
八七郎　青い湖
八七郎　雪は汚れていた
◉三夜東映　十三日迄　電三四五
八八郎　闇に笑う鉄仮面
七三郎　助さん格さん大暴れ
八四郎　次郎長社長と石松社員

【常磐市】
◉常磐日活　十三日迄
赤い荒野
俺は死なないぜ
美しき別れの歌
◉三函座　十三迄
小さな花の物語
男の銘柄
愛情の系譜
◉常磐座　十二日迄
復讐は俺らの歌
無頼の谷
乾杯ごきげん野郎
◉湯本座　十三日迄
空挺肉弾部隊
野良猫スパルタの若獅子

出前迅速
カツライス　一六〇円
梅竹松かつ丼の部
ララララ　ライス　二〇〇円
イイイ　ライス　二七〇円
かつ丼　二三〇円
とんかつ大寛
平市三丁目　電二九八

御婚礼家具　各種
勉強で評判の店
毎週木曜日午後零時三十分から「丸万アワー」をお聞き下さい
丸萬家具店
平市四丁目　電六六三三
工場　平市白銀町　電六六二四

大特価
ご案内
一流メーカー
8石2バンド
トランジスター
ラジオ
¥6,500
フルヤマ
平・2丁目

厚生医療　指定　病院　内科　外科　整形外科
労災保険　指定　病院　小児科　呼吸器科
時体不自由者相談所　皮膚科　泌尿器科
理学診療科　レントゲン科
財団法人　竹林病院
院長　竹林貞吉
本院　平市十五丁目十三番地　電話四二三・四二三番
分院　平市小太郎町十二番地　電話四一三三番

急募
准看護婦　看護婦　家政婦
平　派出多忙　委細面談
家政婦斡旋所
平市南町　電二三〇七

第11回入学生募集
◆考査日　四月二日
◆願書締切　三月末日
歴史と伝統を誇る
厚生省指定・福島県公認（募集人員一〇〇名）
社団法人　平医師会　附属
平高等美容学院　理容
平市田町一四　電四二〇五
◉入学案内用紙は当校にあります
福島県公認（募集人員六十名）
平准看護婦学校
平市南町　電二三〇七
◉入学案内用紙は当校にあります

記念の贈りものは
誠光堂の
トケイ
メガネ
ユビワ
万年筆を…
（眼鏡部新設）
誠光堂
平銀座　TEL3496