3550号　（昭和25年創刊）　常磐毎日新聞　夕刊　昭和37年2月14日（水曜日）　①

合格率87％

高校入試不安を解消

四校が増員さる

農業高校の体質も改善

県教委は三十七年度の県立高校募集定員を発表した。発表によると通常課程の募集定員は一万六千七百六十五人（このほか専攻科四十人）で昨年度より千二百七十人増、学校別では新設二校をふくめ二十一校が平均一学級程度増員され、六校に学校が新設された。農業高校の体質改善として二農業科を普通、園芸科に切り替えたのをはじめ七校の農業科を存続した。一方定時制課程は三校（八十人）が募集停止され、募集定員は二千三百四十人で昨年度より四十人減となっている。応募者は昨年より約五千五百人増の二万六百人が予想され、倍率は七八％、一・二倍程度と比較的楽な競争になる模様である。郡内の場合は通常課程が十四校、五千二百三十人で磐城、磐女、内郷、湯本が各五十人増員され、定時制は六校、三百八十人となっている。

新設課程を認められた学校などについて勿来工機科にふりかえた。農業内訳をみると郡内関係は新設が小名水産（専攻科、機械科三十人）学級のうち一学級（四十五人）を農業科二課程の廃止は磐城機械科を停止し普通科に、定時制募集停止校は湯本工業を中心とした家内工業が発達、履物、家具など、農林水産では山岳地帯の傾斜地を利用した茶みかん、石垣苺などがあって、年間二百七十億円の生産額をあげている。

観光面についてみると登呂遺跡、徳川家康を祀る久能山東照宮、浅間神社、国清寺、大崩海岸、日本平など景勝、史跡としての観光地が多く、シーズンオフがないという交通事情はバス会社などの有する車輌はバス四百四十キロ、貸切が百台を有し、日本平を中心として観光地めぐり遊覧バスが一年中運行されている。旅館は百十件あり四千人を収容することができ、面白いのでは芸妓で本県番、新見番（A、Bの二クラス）で三味、踊りのできるものとできないものに区別されていることである。また建設計画を進めている。産業は〝煙のない産業都市〟といわれ、木工業、農林水産で未成熟豚の出荷抑制、特売デーの開設、生産者還元としてのタダ肉チケットを農協が中心となって発行するほか、生産振興を農協が主として行ない。販売は地元消費を重点として余除は業者と農協が協力して地場消費に当てることなどを決めた。

静岡観光キャラバン隊来平

強い印象と理解深める

〝歌はちゃつきり節、男は次郎長…〟とチャツキリ節、さらにはみかんの産地として有名な静岡市と静岡観光協会のキャラバン隊がきのう十三日来平、午後三時半からいわき民報ホールで地元関係者による観光座談会が開かれた。キャラバン隊は加藤孝静岡観協副会長（を団長とする一行二十九人、地元からは観協、商連、交通機関、市役所、学校など関係者二十人が出席した。座談会はまずテクニカラーで製作した観光映画「登呂の遺跡」を上映、次々と現われる日本平、みかん畑、お茶畑、久能山東照宮などはいずれも絶景そのもの一度は旅行したいという気になる次いで加藤団長から「静岡は日本平を中心とした観光コースがあって、レジャーブームで年年訪れる観光客が増えている。お茶とみかんを背景に自然美と人工美をたくみに配した観光地である」とのあいさつ、さらに静岡の市概要、交通事情、旅館、みやげ品など細部にわたる説明があった。これらの要点をみると〝静岡市は二千年前の登呂の時代に発し、気候、風土に恵まれ、時代の変せんにより政治、経済、文化の中心となり、徳川家康が居かまえた。明治二十二年に市制が布かれた。現在の人口は七万世帯、三十四万人と平市の五倍に相当する。商店街は防火建築帯を形成して、全国から視察団が数多く訪れている。年間予算は五十億で清水市などと合併することによっての百万都市

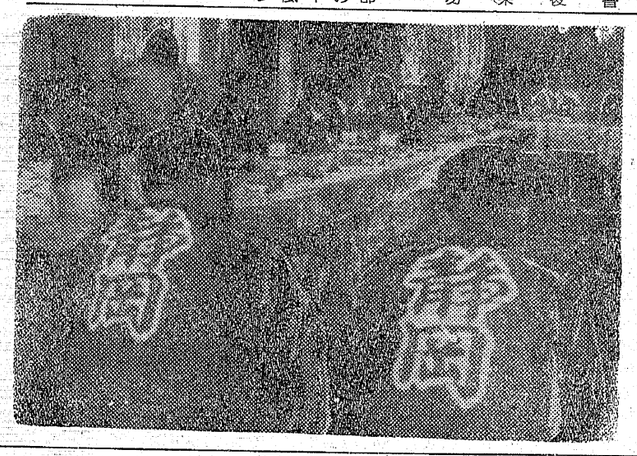

平署がまとめた非行少年の白書内容

三十四年の九十七人とくらべれば二十五人もへっており、年々減少の傾向にあり、罪質では盗みが大半をしめ、兇悪犯のほか暴力的な非行が多くなっている非行の原因では利慾によるもの百十三人があり、盗み、恐喝など犯罪少年を職業別に見ると中学生が補導されたのは五十二人で前年度は三十七人と比べ十五人ふえており、三十四年の二十一人とくらべると二・五倍となっている。高校生では十四人が補導され、前年の三十一人と比べ十七人が減っている。

就職している少年は五十七人が補導されており、前年の八十七人と比べ三十人が減っている。また無職者の非行はいぜん多く昨年は五十九人が補導されている。これを見ると非行は中学生がとくに目立ち、その他の少年についても窃盗や粗暴犯が多くなり補導の対策が望まれる。少年の年令別に見ると、十四歳から十六歳未満が五十四人補導され、その非行は盗みが大半で強盗が二人というのが注目されている。

十六歳から十八歳までが五十六人補導され、罪質を見ると、盗み三十九人のほか強盗一人、粗暴犯では十一人になっており、前年からくらべて悪質化している。十八歳から二十歳までが七十二人で前年の九十三人と比べ二十一人が減っており、さらに二十歳から二十四歳までが百十二人で前年の百二十三人と比べ十一人が減っている。

通事情、旅館、みやげ品など細部にわたる説明があった。これらの要点をみると〝静岡市は二千年前の登呂の時代に発し、気候、風土に恵まれ、時代の変せんにより政治、経済、文化の中心となり、徳川家康が居かまえた。明治二十二年に市制が布かれた。現在の人口は七万世帯、三十四万人と平市の五倍に相当する。商店街は防火建築帯を形成して、全国から視察団が数多く訪れている。年間予算は五十億で清水市などと合併することによっての百万都市

点滅灯寄附

明るい街にと 東北電力から

平警防犯係に東北電力から〝自動点滅街灯〟を四十一灯〝犯罪のない明るい街にして下さい〟と寄附を受けた。同機では早速管内の希望地域に設置することになった。このため同署は今回の防犯灯の設置には条件として❶設備費は東北電力で持ち、電気料一カ月百四十九円（六十ワット）は設置した町内または部落で負担する❷希望者は個人でなく町内会や部落で十八日までに申請書を同署防犯係に提出する❸設置には即設電灯を利用出来るもの。この寄附で同署管内には百九十七灯の防犯とうが出来たわけである。

提供
銘仙
民芸手織
本舗

参詣者七万人こす

天候に恵まれて 金刀比羅大祭賑う

（写真はこつたに返す　金刀比羅祭）

常磐市の名物〝金刀比羅神社（金刀比羅宮司）〟の例大祭は、きょう十四日（旧正月十日）好天候に恵まれ、近郷近在はもちろん遠く仙台、水戸周辺からの参拝客でこの日早朝から祈願がはじめられ〝百六十軒からの露店商が繰り出し、名物の縁ぎもの（タルマ、キンピラ）などがずらりと飾り、参詣者に〝縁ぎものだよ！買っていらっしゃい〟と呼びかけていた。また境内から関船地内の道路には

交通整理苦労談

今ばんNHK 緑のおばさん放送

NHKはきょう午後六時四十五分からの〝県民の時間〟で去る一月二十四日からお目見得した「緑のおばさん」の話を放送する。出席者は緑のおばさんとして活躍している鈴木文子、関内貴代、馬上初子、石原まき子の皆さんと佐藤平署警ら交通課長で女の人は無感心だとか交通整理の苦労話など三週間の体験談を語り合う。

（写真は緑のおばさんたち）

物乞いさん 山林焼く

十三日午後五時半ごろ平市高久下高久字古餓地内の雑木山から出火約十アールを燃やして鎮火した。原因は同地内の千五穴に住む乞食伊藤正水さん（四）が焚き火の火をあましたもので損害は一万円。

学児バスにはねられケガ

十四日午前八時五分ごろ平市草野駅前新国道で、常磐交通バス運転手遠藤一さん（四）＝平市八幡小路七六＝はバスを運転進行中、同市

県営住宅平市に三十戸

本年度分きまる

本一度、県営住宅建設予算がまとまった。総額一千二百万そのうち平市に三十戸、常磐市に十三戸の割りあてがきまった。

草野下神谷字大前代二〇、国鉄職員阿部国雄さんの四女光子ちゃん（2）＝草野小二年＝はバスにはね飛ばされ頭部を強打し全治三週間のケガを負った。原因はバスの安全運転違反。

漱輝院

葬送の際はご多忙中の処遠路態々御会葬下され且つ御丁重なる御香料を賜わり誠に有難く厚く御礼申し上げます。

早速拝趨の上御礼申し上ぐべきところ略儀乍ら紙上を以つて御礼申し上げます。

昭和三十七年二月十四日

平市大字北白土字札場一〇番地

喪主　伊藤東一

外親戚一同

募集定員

［通常課程］

学科	定員（カツコ内は増員数）
普通	450（50）
〃	450（50）
機械	80
電気	50
電子	50
冶金	50
木工	50
建築	250
商業	200（50）
〃	80
〃	300（50）
〃	150
商船	80
〃	40
〃	40
〃	40
〃	40
〃	45
〃	45
〃	45
〃	45
〃	150
〃	100
〃	40
〃	80
〃	80
〃	80

作文

「リビングストン」を読んで

石住小六年　小沢真弓

私はこの伝記リビングストンを読んで、新興国アフリカ大陸に強い関心がわきました。リビングストンの活やくしたのは、百年程前のことです。それまではこの広い大陸に、文化の光はさしませんでした。暗く何一つわからない大陸だったのです。リビングストンは二十九才の時この大陸にふみこんでから死ぬまでこの国のために力をつくし、暗黒大陸の父と言われた人です。

本は学校の図書室から借りましたが、私達の学校は小学校も中学校もいっしょです。私の読んだ本は、中学生のための本なのか字も小さく文字もことばもむずかしくて、とても読みにくい本でした。でも読み進むに従って興味がわいて来ました。

強いカブト虫でもほうり出すと二、三秒で死ぬような暑さの砂ばく、雨までどろにつかって何日も歩き通すような広い沼地そんななかで最も感心させられたのはリビングストンの意志の強さ、がまん強さ、かたい信念と行動の力にです。ほんとうにほんとうにいっしょうけんめい努力したのです。

リビングストンは「探検を成功させるのは、愛と勇気と信こうの力でがんばり通して、黒人の生活を豊かにするためアフリカ開発のために一生をささげた人、リビングストンのお話を、読み終った時、私は大きな仕事を自分でしたように、ほっと長いため息をつきました。

先生におきかえるとあのアフリカにも、シュバアイツアというりっぱなお医者さんが黒人のためにつくしておられるそうです。私は、今度はその人のことを書いた本を読もうと思っています。愛と勇気と信こう、このこともよくわからないのですが私の心に何かとうといものがあたえられたような気がします。

「安寿とず子王」を読んで

長倉小四年　渡辺直子

安寿と厨子王とうば竹の四人は、無実の罪で流された父をたずね、長い旅を続けましたある時は野宿し、ある時は悲しみと苦しみ、そしておそろしさとたたかいながら、旅を続けても、一歩も助けなかったことであろうと思います。

「お父様をたずねるその心はよく強くなっていったことと思います。それは、自然の旅の苦しみの中から強く生まれ出た。助け合う心ほど強いものはないと心に感じました」それから悪い船頭のために売られてしまいました。そして南へと走っていた船が沖に出ると急に、お母様の船が、北へ向き変えはじめました。

船頭も父や母がうたたらば、人を助けようとする気持がなかったのでしょうか。

今の社会であったならば、船頭は罪に問われたことでしょう。しかしキリストというえらい人は言っています。どのような人もけつしてにくんではならないという、たんべん物語を読んだことを思い出しみなさんにお知らせするのです。ですからにくしみをすてておたがいに苦しい時も、うれしい時も幸福な時も、助け合う心を毎日の遊びの中に育てていくことにつとめようではありませんか。

それから二人は山椒太夫の所で、安寿、厨子王はどのように苦しんだかは、みなさんおわかりのことと思います。やがて、厨子王と母はやっとのことでめぐり合った時、どんなにかうれしかったことでしょう。又母子が幸福にくらすことができたと思います。「安寿恋しやほうやれほ。鳥も生あるものなれば、とうとうとにげよおわずとも」人間は生きて行くことはどんなにつらく又、楽しく幸福であるかを、安寿と厨子王物語を読みしみじみ感じました。

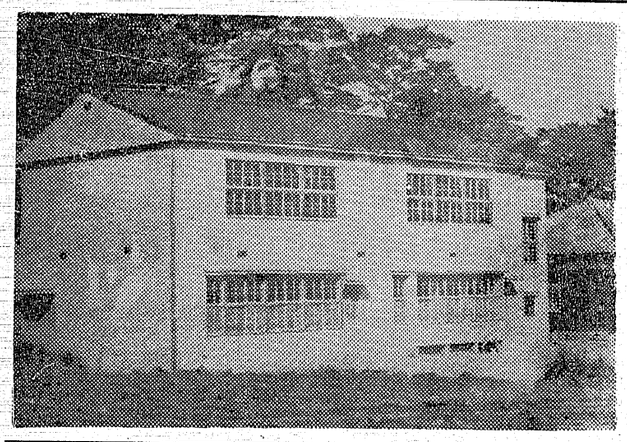

磐城市は各種工場の進出と商港としての輸出入高の漸増から、それに伴う自立二十五万都市の構想は実現に近いと見られているだけに県外からの大資本によるデパートや大商店の進出も予想されており地元商業者間では商工会議所が中心となって自衛策をたてるため、商店街の立体化を行なうため種々協議を重ねていたが、きょう十四日各関係者代表が集まって具体案を協議する。構想としては各業者が出資し同体の経営で、市内の主要個所二カ所に六千平方メートルのビルを建築各種店舗五十店ずつを収容しようというもの。

組合組織でデパート
きょう業者代表で練る

増築工事あす落成式
豊間中学校で

平市豊間中学校の増築落成式は、あす十五日午前十時から行なう。増築は工費四百四十万円で木造二階、準耐火建築用式の建坪約三百六十平方メートル、教室は家庭科工作科、礼法、理科の四特別教室

（写真は完成した特別教室）

第44回珠算能力検定試験合格者
平商工会議所

◇三級

三浦美智子　佐藤由美子　佐藤安男
小林千恵子　押田光子　高木和子
佐藤文一　小山　博　佐々木幸子
根田道子　新妻道子　高岡美知枝
吉田光子　志賀徳郎
高木園雄　吉原きみ子　池田政利
金沢　巴　山口由子　橋本順三
吉田　久　江川　清　新妻和夫
新妻　守　遠藤一枝　吉田芳子
今泉道子　菊地幸郎　安藤きよ
遠藤雄子　佐藤安男

勿来磐城市の県土木費決る
新年度知事査定で

県新年度予算の知事査定が終って小名浜、勿来市の公共事業による県支出額のうち土木部関係は次のとおり。

▽小名浜港湾調査費一、〇〇〇▽公共用地買収費一、〇〇〇小名浜港西ふとう埋立費一、八〇〇▽同海岸堤防立て事業費六、〇〇〇▽勿来幹線水路用地買収費一〇、〇〇〇。

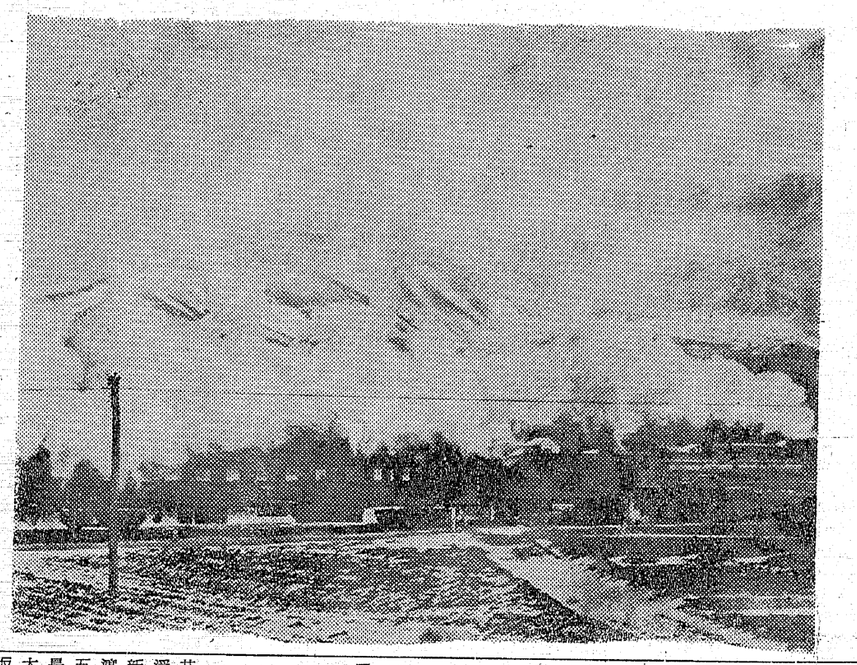

（写真は完成した特別教室）

今週の番組

映画

【平市】
◉世界館　二十日迄　電二四六
◉ひかり座　十九日迄　電三八一
◉聚楽館　十九日迄　電二四五
◉東映劇場　二十日迄　電三五五
◉国劇　二十日迄　電三三
◉平館　二十日迄　電二四五
◉平松竹　十七日迄
◉三夜東映　二十日迄　電二四五
◉平ニュー東映　十六日迄電三六六

【小名浜】
◉名画座　二十日迄　電二四七
◉大和劇場　二十日迄　電二四五

【植田】
◉植田東映　十七日迄　電二四七

【泉】
◉泉劇場　二十日迄　電二四八

【内郷】
◉内郷劇場　二十日迄　電二四九

【好間】
◉好間劇場　二十日迄　電二四九

【四倉】
◉四倉劇場　二十日迄　電二四八

【久之浜】
◉久之浜劇場　二十日迄　電二四八

【遠野】
◉遠野劇場　二十日迄　電二四八

【小川】
◉小川劇場　二十日迄　電二四八

【川前】
◉川前劇場　二十日迄　電二四八

【三和】
◉三和劇場　二十日迄　電二四八

【田人】
◉田人劇場　二十日迄　電二四八

【貝泊】
◉貝泊劇場　二十日迄　電二四八

【湯本】
◉湯本劇場　二十日迄　電二四八

【好間】
◉好間劇場　二十日迄　電二四九

【四倉】
◉四倉劇場　二十日迄　電二四八

【久之浜】
◉久之浜劇場　二十日迄　電二四八

【遠野】
◉遠野劇場　二十日迄　電二四八

【小川】
◉小川劇場　二十日迄　電二四八

【川前】
◉川前劇場　二十日迄　電二四八

【三和】
◉三和劇場　二十日迄　電二四八

【田人】
◉田人劇場　二十日迄　電二四八

【貝泊】
◉貝泊劇場　二十日迄　電二四八

【湯本】
◉湯本劇場　二十日迄　電二四八

テレビ娯楽室

「十四日」▼テレビ劇場（後8・30）
リバイバル・ドラマ「長者番付」を大阪から。
作・長谷川幸延
演出・前田邊郎

NHK第1ラジオ福島【今晩】

6 00 そのイスにすわれ
6 30 1丁目1番地
7 10 ニュースハイライト
10 浪曲ドラマ
8.00 ストツプクイズ
30 思い出のアルバム
9 10 ニュース解説
25 ❶浪曲❷歌❸劇
10 10 二元録音
30 イタリア歌劇団公演
11.10 憲法改正の発案箱
40 お休みの前に

6.00 少年ロケツト部隊
15 アンちゃん
7.15 お茶の間演芸館
30 歌舞百景
8.00 素人物まねコンクール
30 コロムビアアワー
9.00 お好み劇場
45 愛の渦潮
10 05 遠藤浪曲
30 ミュージックプレゼント
11.05 霧の旅
50 お休みの前に

【明朝】

5 05 RFD通信員レポート
42 ある開拓小学校の記録
6.15 村の広場
40 古代人の心
7 15 県民の時間
40 朝の訪問
8.15 名曲スーザイラ進曲集
45 歌のおばさん
9.05 主婦日記
30 生タラのベーコン焼

6.05 農家の手帳
25 朝の話題
7.15 パパいつてらっしゃい
45 歌のない歌謡曲
8.05 おはようダークダックス
15 ママへプレゼント
35 朝のやばん人
9.00 青空番地
35 虹は歌う

NHK【今晩】テレビ

6.00 魔法のじゆうたん
6 黒百合城の兄弟
7 15 バス通り裏
30 それは私です

8.00 ジヤツク・ベニー
30 テレビ劇場
長者番付
9 30 きようのニュース

みんなで桜花の街を明るくしましょう

例年桜まつりのぼんぼり等の広告募集をすることになりました。最近の社会情勢に鑑み消防団員に依る各戸訪問募集を取止め市民の皆様の自主的御協賛に待つことに致しましたので何卒我々の寛のあるところを御諒察下さいまして我平市発展のため特段の御協力を賜ります様御願致します

尚、広告料の取付及び管理等は従来通り我々消防団に於て責任をもって行ないますので左記に依り料金を添え参月拾日迄、消防団本部（電話三、三一三番）へ御申込み下さい

記

一、公園大ぼんぼり　九〇〇円
一、同小ぼんぼり　七〇〇円
一、国提灯　五〇〇円
一、駅構内提灯　七〇〇円
一、三十米通り大ぼんぼり　一、二〇〇円
一、同東邦銀行より南　九〇〇円

▽締切　三月二十日
▽期間　盛花期約二週間

市民各位　平市消防団

技術と信用

時計・眼鏡・貴金属・万年筆
◆検眼設備あり◆
ワタナベ
平市六丁目　電4732

30から力あふれる人生を
女は30、男は40からの強壮剤
ドックマン
3錠が力を合わせ一段と効力を高める……
白色錠……精力をもりあげる
黄色錠……活力を高める
褐色錠……臓器を強め体力を増す
あこう
平ぎんざ　電2044

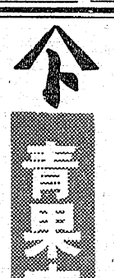

募集
女子事務員
運転手（大型小型）各二名　三名
会社　株式　萬屋商店
平市正内町　TEL2273

今週のカクテル
スコツチ.ボルガ
浮草
ホツト.グロツク
湯本温泉
クラブ
セシボン
TEL2202

楽しく沸せる
大黒風呂釜
（10年保証付）
寒中は風呂のわかないですぐ大黒釜ならば石炭一くべで大丈夫です
寒中払上り時間
■大型　18分一20分
■イ中タイル型　25分一30分
■小イル型　33分一40分
本舗　大黒釜
渡辺工業所
正月町19　電4583

清酒
夢心

東洋酒販株式会社
取締役社長　杉田松太郎
平市弥宜町　TEL(代)3188

女子従業員募集（若干名）
▽中卒以上　二十才前後
▽通勤可能な方（遠近問わず、交通費支給）
※希望者は履歴書持参の上当館事務所までおいで下さい
平市田町55
ひかり座
TEL3338

毛糸の宝石
東洋紡のダイヤモンド毛糸
ハシモトヤ糸店
平市銀座TEL4315-9

本場　仙台味噌
末広酒店
平市南町電2590番

皮膚科
性病科
矢吹医院
平市古鷹沿町　電（平）四六九三

楽しい食事はレストランパールで
ご宴会・ご集金には定評を戴いております
階上ホールをご利用下さい
レストランパール
平・三田小路電3388

銘菓六段最中
六段羊羹
平名物
福島県土産品の品評会に於て第一等の県知事賞を授与されましたこれ偏に各位の御引立の賜と御礼申上げます
平駅前
六段本舗　平凡
電話2509