夕刊 常磐毎日
発行所 平市田町75番地
常磐毎日新聞社
（電代表）2104―2105番

おすすめできる
毛布と毛糸
トーア・スズラン
洋品の中野
平・2 電2053

高専校問題
古い施設は物いうが

楽観は許されず
やや優位で二年越四ッ巴戦

平市に高専校を誘致する問題は、旧年から新年に持ちこした。同校誘致は平市のみでなく本県にとつての重大な問題だつた。最初の文部省の要求案が、予算編成で大蔵省から枠が縮められ　ほぼ平市に内定されていたかくらいて、年内決定が見送られたかたちとなつた。その間なかば断念は強腰になつている。池田首相佐藤通産が膨脹を始めたようだ。宮坊の名取りは上層部が断念していたが、それには今回発表の限りでない事情があり完全放棄の姿だつた。ところが地元民の盛りあがりが物凄く、そこで知事や代議士らも引摺られてきたので強敵というべきだ。それに山形県では県日本を空き屋にしていることは、政府が無責任過ぎると一枚加わつてきている。

本社＝それでは振出しに戻つた頽争じやないか。

城山＝前より運動が激化している潜行的が表面切つての政治問題化している。

本社＝それで有力といわれている平の条件は。

城山＝そこなんだよ。文部省が新設予定に年順さえつけておけば問題にならなかつた。ただ十六校も予算要求した。全部には金はつけられない。四校だけとなつたのを六校にまで枠を広げ、更に一校となつたのだから十校の予定地のうちどれにするかに迷つた揚句、開校と同時に授業のできる施設を有る予定地が浮びあがつたわけだ。

本社＝それはどこか。

城山＝勿論平市だ。気の早いのは栃木県だね。建築予定地はすでに整地ずみで指定と同時に建設して、新学期に間に合わせる段取りにまでなつている。平市はそれほど頭はよくない。機を見るに敏ではないが頭ろう学校の施設がある。それが大きく物をいつている。換言すれば古い物が役に立つたというわけだ。

本社＝それを一校看板ではあるまい。運動面の内容にふれてくれ城山＝古い建物が物をいつたのじやない。物をいわしたのが政治家なんだ。今度は佐藤知事をはじめ、県議会側も本腰入れた運動だつた。十二月県議会は高専校選動に明け暮れたといつてもよかつた。鈴木（喜）土木委員長も大蔵、文部、建設省の廊下トンビに忙しがつていたね。それよりも木村代議士の動きは地元市町村にからも大きく買われは水田れたね。そ大蔵との折衝、党関係で腕を見せたし、実力を充分に発揮していたね。

本社＝他はどうか。

城山＝華新系代議士はその名のとおり、この問題では有るよりは無い方がよい。在ることが邪魔になつたといつてよいくらい協力していないようだ。宋池全所

本社＝地元では平市が六校の内に指定されている。決定したとまで報じられたと思うと、なかなか容易でないと付け加えている。その後の情勢はどうなのか城山＝平が有力なことは事実だが無条件で有力となつているのではない。地元でもよく知つているとおり、最初四校だけ大学に併設することに決定された訳だそれから問題になつた。工高専校誘致に各予定地ではもつと初年度に増設すべきだと、水田大蔵大臣に強硬折衝をはじめた結果、残る十校の予定地をそのまま文部省から出されても大蔵省では予算を全部につけるわけにはゆかない。予定校に順位さえつければ、いま一校の新設予算を支出するということになつたのだ。

本社＝その一校に平を有力したわけか。

城山＝そのとおりだ。東北では宵森が一時あきらめていたが今回

売上げ20億をこす
平市内商店街大当り

戦後最高の消費景気は年末年始とげの五割増というから消費熱はまも依然として続き、それに近来ない好天候に恵まれるなどして平市の商店街は大黒様々だつた。関係筋が調べたところによると暮の二十日から正月三日までには約五十万人の人出で、二十億円の金が平市内に落ちたとみている。とくにデパートなどの場合は昨年売上だ盛んである。

とくに各商店街の売り出しは金的を得て中だるみもなくお歳暮贈答品を中心に順調な売れ行きをみせ突破したとみられている。国鉄の場合をみると大みをかから正月三日までの降車客は六千四百六十二人で前年を下回り、とくに積雪、事故、満員コボレなどによる汽車乗客の払い戻し額は一日平均八千円前後あつたという、このほか常磐交通では臨時増発などをして足のサービスを図つたものの乗降客があまりにも多いためさばき切れない状態だつた。

あす消防の出初式
表彰式と恒例の梯子乗りも

平消防団では六日午前六時半から恒例の出初式を挙行する。同時刻に各分団毎に集合、同七時に無火災祈願、同八時に三十メートル道路で閲団式、八時半から公会堂本館で表彰式を行なつたのち九時半から午後三時まで市内数カ所で梯子乗り、続いて三十メートル道路で演習ダルマ落しを実施する。なお公会堂での式次は次の通り。

開式の辞からはじまり団長挨拶、市長訓示、消防署長挨拶、退職団員五十五名に感謝状贈呈、永年勤続者百二十七名表彰、本期間精勤者八十名表彰、特別表彰一名、井上、関内賞二名授与、消防署関係表彰七名、退団者挨拶、受賞者答辞、来賓祝辞、閉式。

表彰者は次の通り。

◆永年勤続者表彰＝本部▽二十五年、副団長藤倉武雄、庶務部長、分団長坂野幸市、会計部長分団長北村朝之輔、部長吉田勝彌、第一分団▽二十年＝分団長鈴木勇治郎▽二十五年＝消防員大方慶吉、第二分団▽十五年＝副分団長星野四郎、第三分団▽二十年＝班長仲井一郎▽三十年＝消防員遠山清喜▽十五年＝高家勝、松崎金思、大須賀英雄吉田弘文、松本信之、福田国浩上妻辰雄、福田耕三、福田弘保貞夫、山野辺善、阿部光雄、永山一、鈴木武男、四家富蔵、比佐金次▽十五年＝班長鈴木良太郎、副班長四家友二、鈴木義朗消防員鈴木笛太、鈴木三郎、吉田久近、鈴木富伊、永山善宗、大平兼次、鈴木源治、高橋誠▽二十年＝副分団長遠藤仙次、班長四家義一、鈴木忠治、消防員鈴木利男、第八分団▽十年＝消防員本馬昭只、矢吹清英、鈴木長幸、鈴木治郎平、国井新四郎▽二十年＝副班長野口茂彌、消防員鈴木栄一▽二十五年＝部長鈴木真一、第九分団▽十年＝部長鈴木一郎、消防員阿部一郎矢吹家宗、坂本勝弘、木田和男高田正昭、矢吹昌之、鈴木新一郎、副班長新妻一郎、分団長松本都広▽二十年＝消防員吉田一郎、第五分団▽十五年＝消防員山崎高平、丹野正三、須藤庄蔵志賀栄、大河原正盛、阿部寛蔵草野三男、五十嵐一郎、猪狩美昭、坂本富彌、北郷一己、第六分団▽十五年＝班長鈴木秀太郎▽十五年＝消防員佐藤孝義、鈴木秀男▽二十年班長酒井年▽二十五年＝副分団長宇佐美彌、第七分団▽十年＝消防員小松讃、遠藤男次、四家昭夫、鈴木好一鈴木守江、鈴木恒次、四家茂、仲山朝次郎、高木良広矢吹家宗、坂本勝弘、木田和男、塩田義雄、三浦正愛、里見昭雄、加藤信一、遠藤栄、鈴木秀一、松崎伯光、西山七、大橋哲夫、勝倉盛雄、鈴木正雄、新妻雨胤、渡辺一、吉田稔、笠原遠雄。

▽第十一＝消防員船生栄、草野西松、新妻昭平、羽賀義信。

◆特別表彰▽第七分団消防員＝仲山朝次郎。

▽井上賀、関内賀授与

井上賀＝片寄周平

関内賀＝近藤勝一

◆消防署関係表彰、消防署長賞

▽早朝発見＝一、表彰状＝渡辺順一

▽勤務優秀者＝二、感謝状＝消防士高野欣也

▽消防協力者＝平市田町十七金子圭助、平市孝伯城跡二〇藤田富蔵

▽震良火防組＝第二十六班長阿部隆幸、新川町十八吉野よしえ

▽消防協力者＝丸丹タクシー江戸啓。

▽十五年＝班長矢吹正則、副班長志賀創▽二十年＝副分団長矢吹利男、消防員阿部喜宗＝鵜沼喜秀、第十分団▽十年＝消防員猪狩幸治、馬上忠雄、猪狩清隆渡辺欣則、猪狩和夫、櫻村正、片寄勝尉、大平定男、鈴木正雄馬上忠男、中根秀雄、渡辺優▽十五年＝班長園部喜久弘、大木潤、副班長芳賀喜一郎、松崎茂、消防員片寄盛弘、渡辺一栄新妻雨胤、本栄一、松崎伯光第十一分団▽十年＝消防員小野文夫、草野西松、鈴木幸次郎、櫻村光保、磯上卓哲、岡田利守▽十五年＝班長櫻村昭次郎、鎌倉栄、草野利雄▽二十年＝班長根本茂。

◆本期間精勤者表彰

▽第二分団＝消防員片岡昇一郎高木定、須藤昭二、吉田光雄、水井庄一、吉田清、志賀安雄、和田康雄、渡辺豊久、吉田武雄▽第二＝消防員白土和彌、根本武、塩田義雄、三浦正愛、里見昭雄、加藤信一、遠藤栄、鈴木秀一、松崎伯光、仲井正一、小菅岩吉。

▽第三＝消防員郡司長伯、池田孝、鈴木一雄、滝川新平、山崎清毅、根本忠、白土治男、武田邦夫、根本二郎。

▽第四＝消防員松崎幸一、小野清一郎、長瀬登男、松本長雄大平義勝。

▽第五＝消防員山野辺新平、山崎高平、志賀栄、遠藤和夫、須藤喜政、猪狩徳治、高島茂。

▽第六＝消防員志賀忠之、佐藤宗松、鈴木富雄、酒井兵吾、菅波幸重、中根春義。

▽第三＝消防員遠藤勝太郎、鈴木好一、節本文博、大峰幸雄高木良広、志賀信男、坂本文平比佐金次。

▽第八＝班長志賀節、消防員本間源太郎、津田一、鈴木富、大谷保高、猪崎滝二郎。

▽第九＝消防員若松芳巳、猪崎信雄、大友源左エ門、阿部喜宗、木田正男、坂本正光。

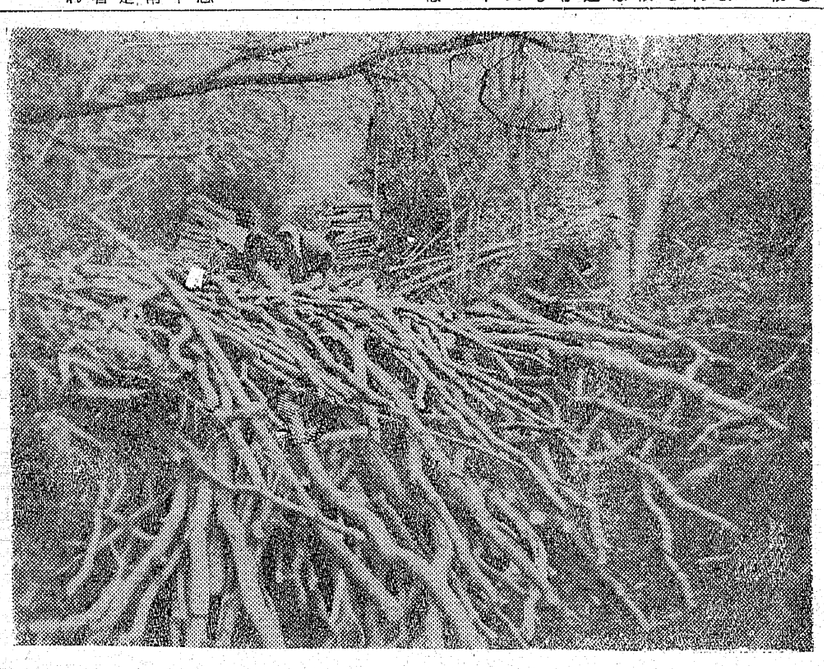

漁村団体で発表会
十日平公会堂に開く

県、県漁協組主催の第六回漁村青壮年婦人グループ活動実績発表大会は十日午前十時から平市公会堂で開く。参集者は漁協青年婦人、水産加工関係グループ、小舟組合などで、まず県水試職員から①先進地視察報告（兵庫県下漁業網漁報告②カラスの処理加工試験報告などがあつたあと⑤水産業の技術改良②水産業の経営③漁村生活改善④グループ活動の運動⑤海難防止などの研究発表がある。

大カメを珍しい貝
トンガから木村次官へ

昨年六月南方の漁場基地たらしむたり各地を視察して帰国したが、当時、フイジー島のスア市で知人の伊野オセニヤ株式会社の長島支店長に頼んで来た海の大カメの届け出を受けた磐城署は同市江名コウラが年始早々自宅（四倉）に到着〃正月早々カメが贈られるとは縁起が良い〃と木村代議士はじめ家族らが喜んでいる。

この大カメは南方海上に住んでおり、大きさが直径八十センチのコウラのもの。このほか日本では見られないめずらしい貝類四十種類三年十一月開所以来の最高を記録した。不渡りは二百九十六枚あつたが、これはほぼ例月と同様である。

水産振興センター建設

県水産試験場（小名浜）は沿岸漁業振興策として〝獲る漁民〟から〝科学する漁民〟に育てるためこの程県漁民研修センターを建設することになり、このほど県当局に計画書を提出した。他産業が目ざましい進歩をしているのに反し水産業はいまだに古い漁業からぬけきれず、このためセンターをつくつて新しい漁法を指導して水産業の合理化をはかろうというもの。

計画によるとセンターの大きさはモルタル平屋造三百平方メートルで工費五百万円、敷地は

手形二十八億円を越す
交換所12月調

平手形交換所がまとめた十二月中の交換高は二十八億四千百二万三千九百四十三円と昨年同期の二十六億七千四百万円を上回り、三十三年十一月開所以来の最高を記録した。不渡りは二百九十六枚あつたが、これはほぼ例月と同様である。

三輪とはねられて重傷

四日午後四時ころ磐城市辰見町地内県道を呼行中の同市足西漁夫滝沢治夫さん（三）が前方から来た同市古港の日東物産営業部員小島弘さん（三）の運転するオート三輪車にはねられ、顔、腰などに二カ月の打撲傷を負つた。

手形二十八億円を越す
交換所12月調

平手形交換所がまとめた十二月中の交換高は二十八億四千百二万三千九百四十三円と昨年同期の二十六億七千四百万円を上回り、三十三年十一月開所以来の最高を記録した。不渡りは二百九十六枚あつたが、これはほぼ例月と同様である。

漁村団体で発表会
十日平公会堂に開く

県、県漁協組主催の第六回漁村青壮年婦人グループ活動実績発表大会は十日午前十時から平市公会堂で開く。参集者は漁協青年婦人、水産加工関係グループ、小舟組合などで、まず県水試職員から①先進地視察報告（兵庫県下漁業網漁報告②カラスの処理加工試験報告などがあつたあと⑤水産業の技術改良②水産業の経営③漁村生活改善④グループ活動の運動⑤海難防止などの研究発表がある。

大カメを珍しい貝
トンガから木村次官へ

昨年六月南方の漁場基地たらしむたり各地を視察して帰国したが、当時、フイジー島のスア市で知人の伊野オセニヤ株式会社の長島支店長に頼んで来た海の大カメの届け出を受けた磐城署は同市江名コウラが年始早々自宅（四倉）に到着〃正月早々カメが贈られるとは縁起が良い〃と木村代議士はじめ家族らが喜んでいる。

この大カメは南方海上に住んでおり、大きさが直径八十センチのコウラのもの。このほか日本では見られないめずらしい貝類四十種類三年十一月開所以来の最高を記録した。不渡りは二百九十六枚あつたが、これはほぼ例月と同様である。

ハイヤーの乗客から強奪
三人組の二人を逮捕

磐城

磐城市で三人組がハイヤーの乗客をおどかして現金などを強奪、二人が逮捕と参考人一人が指名手配された事件が発生した。

四日午後十時ごろ同市の小名浜タクシー江名営業所の野村光治運転手（三）が市内同畑漁夫木村国成さん（三）を乗せ、江名に向う途中、三人の若者がハイヤーを停めて無理に乗り込み、下神白農業倉庫前で木村さんにインネンをつけた。このため木村さんはドアを開けて飛び出したところ、三人はさらに運転手をおどし車を運行させ木村さんを追跡して現金二万七千円、シヤンパー千五百円、時計七千円相当などを強奪した。

届け出を受けた磐城署は同市江名の工員吉原国夫（二）を強盗容疑で逮捕、同宇岸浦の工員国井一夫（三）を参考人として取調べる一方、佐藤豊（二）を指名手配した。

大カメを珍しい貝
トンガから木村次官へ

昨年六月南方の漁場基地たらしむたり各地を視察して帰国したが、当時、フイジー島のスア市で知人の伊野オセニヤ株式会社の長島支店長に頼んで来た海の大カメの

無火災運動起せ
町内会単位に話合つて

年が改つて明るい楽しい三十七年を、張り切つて暮らそう心に契つていた、昨日はご用始めで予期とおり張り切つて仕事に取りかかろうとしていたとたんに火事だ、風はなし一棟半焼で消し止めたのでやれやれと思つたのもつかの間、こんどは市内目抜きの建物密集街に火の手があがつた、つづいて山火事と五時間に三件の火災が発生した

▼▼内郷市や大事に至らず消し止めたのを併せると元旦から四日間に六件となつている。これでは一日平均一件半だ、ご用始めから張り切つたのは消防機関で、一般ﾛ民は松の内から火事

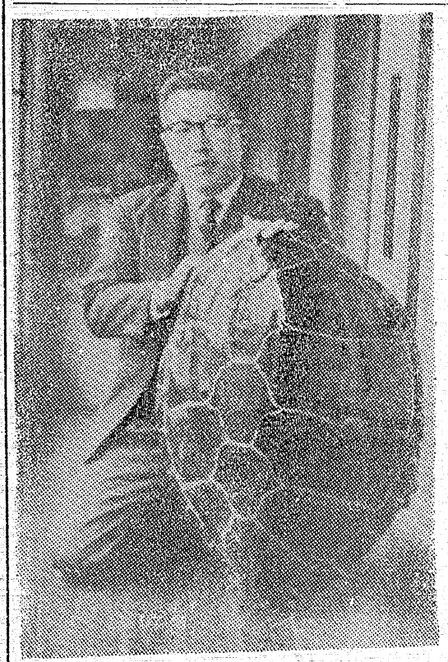

恐怖病にとりつかれてしまつた。平和な郷土を築く自覚はいくら数をあげてもよいが、火災や交通事故の悪星だけは絶対あつてはならないことである。

▼▼原因はそれぞれの機関で調べているが、朝の空家の一階から煙が出ているのに気がつかず、子供に兇器や火器を持たせぬよう二階の配慮も必要である、と同時に空家に人の出入れできるようにすることも大切だ。

▼▼七万市民の内に一人でも注意を怠つたり不心得者があつては、市民の平和は破壊されるだろう、年の始めに考え直していただきたい。だれもこれも今までの火災を見ると不可抗力と思われるものは一件もない、無火災運動は費用がかからない、隣組、町内会単位に一夜の会合で話合を進めてみることも無駄ではないと信じられる。

バスにダンプ衝突
乗客無事、操従を誤り

四日午後七時半ころ平市小太郎町三八、ダンプカー運転手五十嵐子吾さん（三）は平・好間に行く途中好間村郵便局前で停車していた常磐交通バスの右後方にすつて更にダンプガーの荷台の出ているところで衝突した。

このためバスは右後部を破損して損害三十万円を出したが、乗客には被害がなかつた。五十嵐さんは手袋をかけてハンドルを切つたが手が滑りハンドルを切りそこねたことと、前の車をさけようとして衝突したもの。

四万円をスラれる
平駅で列車を待合中

四日午後五時ころ磐瀬郡鏡石村笠石字西川三、農業藤間庸三さん宅当は常磐線平駅ホームで恩子（二）を勿来市鎌町の呉羽化学に送つて行くため、列車を待つている間にズボン右尻ポケットに入れておいた現金四万　千六百円入りの布財布をすり取られたと平鉄道公安室に届けた。

三輪とはねられ重傷

四日午後四時ころ磐城市辰見町地内県道を呼行中の同市足西漁夫滝沢治夫さん（三）が前方から来た同市古港の日東物産営業部員小島弘さん（三）の運転するオート三輪車にはねられ、顔、腰などに二カ月の打撲傷を負つた。

手形二十八億円を越す
交換所12月調

平手形交換所がまとめた十二月中の交換高は二十八億四千百二万三千九百四十三円と昨年同期の二十六億七千四百万円を上回り、三十三年十一月開所以来の最高を記録した。不渡りは二百九十六枚あつたが、これはほぼ例月と同様である。

漁村団体で発表会
十日平公会堂に開く

県、県漁協組主催の第六回漁村青壮年婦人グループ活動実績発表大会は十日午前十時から平市公会堂で開く。参集者は漁協青年婦人、水産加工関係グループ、小舟組合などで、まず県水試職員から①先進地視察報告（兵庫県下漁業網漁報告②カラスの処理加工試験報告などがあつたあと⑤水産業の技術改良②水産業の経営③漁村生活改善④グループ活動の運動⑤海難防止などの研究発表がある。

大カメを珍しい貝
トンガから木村次官へ

昨年六月南方の漁場基地たらしむたり各地を視察して帰国したが、当時、フイジー島のスア市で知人の伊野オセニヤ株式会社の長島支店長に頼んで来た海の大カメの

無火災運動起せ
町内会単位に話合つて

年が改つて明るい楽しい三十七年を、張り切つて暮らそう心に契つていた、昨日はご用始めで予期とおり張り切つて仕事に取りかかろうとしていたとたんに火事だ、風はなし一棟半焼で消し止めたのでやれやれと思つたのもつかの間、こんどは市内目抜きの建物密集街に火の手があがつた、つづいて山火事と五時間に三件の火災が発生した

▼▼内郷市や大事に至らず消し止めたのを併せると元旦から四日間に六件となつている。これでは一日平均一件半だ、ご用始めから張り切つたのは消防機関で、一般ﾛ民は松の内から火事

恐怖病にとりつかれてしまつた。平和な郷土を築く自覚はいくら数をあげてもよいが、火災や交通事故の悪星だけは絶対あつてはならないことである。

▼▼原因はそれぞれの機関で調

無火災運動起せ
町内会単位に話合つて

年が改つて明るい楽しい三十七年を、張り切つて暮らそう心に契つていた、昨日はご用始めで予期とおり張り切つて仕事に取りかかろうとしていたとたんに火事だ、風はなし一棟半焼で消し止めたのでやれやれと思つたのもつかの間、こんどは市内目抜きの建物密集街に火の手があがつた、つづいて山火事と五時間に三件の火災が発生した

▼▼内郷市や大事に至らず消し止めたのを併せると元旦から四日間に六件となつている。これでは一日平均一件半だ、ご用始めから張り切つたのは消防機関で、一般ﾛ民は松の内から火事

恐怖病にとりつかれてしまつた。平和な郷土を築く自覚はいくら数をあげてもよいが、火災や交通事故の悪星だけは絶対あつてはならないことである。

▼▼原因はそれぞれの機関で調

募集
新聞配達員多数
☆希望者は本社まで
常磐毎日新聞社
平市田町　電話2104・2105

ポンプと水道工事
平市営の前　電五四〇〇
山崎

プロパンのことなら
何でも御相談下さい　電四六三九
平市正月町
平酸素

不動産売買・仲介評価貸家斡旋
公認
平宅地建物取引所
平市才租小路踏切際　色川材木店内電二三六一番

趣味の本鷲甲
眼鏡装身具
アクセサリー
ラツキースタンプ加盟店
めがねの松本
平市2丁目　電3851

皮膚科
性病科
矢吹医院
平市古殿治町　電（平）四六九三

江戸前出前・折詰・迅速調達
立喰 太郎寿司
平市公会堂通り　電五七六二

お正月の
家庭風呂には
楽しく沸せる
大黒風呂釜
（10年保証付）
寒中沸上り時間
大型　18分―20分
タイル25分―30分
中型　25分―30分
タイル40分
小型　35分―40分
本舗 大黒釜
渡辺工業所
正月町19　電4583

内科
小児科
後藤医院
後藤全久
平市古殿台町　電三〇三六

マルシチ
お食事がおいしくなる……
マルシチ!!
一・八リットル
▽お買求めは有名店で
醸造元 高橋源次右衛門商店　今市市
特約店 丸仙　平水産魚市場　平市

外科
整形外科
入院随時
諸橋医院
諸橋鉄弥
菊池源二
磐田行市内バス五色町停留所前
電話三〇八三番

会社
株式 萬屋商店
募集 女子事務員
運転手（大型小型）各二名
平市正内町 TEL2273

年頭の抱負

初春に当って

常磐市長　磯野清治

五年間、市政の重職にたずさわって参りました。ふり返って、市民各位の御期待にこたえる市政を十二分に果し得なかった点の多くありましたこと、まことに汗顔の至りでございます。しかし市民各位の陰に、陽にのお力添えで少しずつでも前進して参りましたこと感謝にたえません。

昨年秋以来よりの経済界の情勢を推移いたしますと、本年上半期までにおける経済界は必ずしも楽観を許さない情況にあります。とくに中小企業者にとっての影響は甚大なるものがあると予想されます一方石炭業界の事態はさらに深刻化するものがあろう、われわれは昨年来石炭産業安定化の施策の確立を、政府当局に対し要請しておりますが、本年はこれらの安定化の市政を主軸として強力に進めてゆきたい決意をかためております

これと併行して、温泉利用による観光都市の建設、工場誘致の実現を期し、市民生活の安定化に力を尽したい。議会との協力、あわせて、さらに力強い市民各位の御支援をお願いして年頭のことばといたします。

年頭、感あり

福島県石城事務所長　馬目俊次

平和な社会に作り上げること、このような理想郷を建設するために、今まで、それぞれの立場で努力してきたし、これからも更に意欲を燃やし、総力を結集して事にあたり、関係を解決してゆかなければ、ならないことは誰もがわかっていることなのだが、渾然一体の姿だとはつきりいいきれないものを感じているのは、ひとり私だけであろうか。

地域を繁栄させるための共通の施策を国や県に働きかけて積極的に実　施してもらうために力を結集してあたることが先ず大切なことなのだが、実際は自らの置かれているポストにとらわれたり、狭い行政区域の中で物を考えるあまり、必要以上に問題をこじらせ、地域の足並を弱めるという全く逆なる結果を招くおそれが出てきては、地域振興の速度をおくらせるだけだと思います。

昭和三十七年の年頭にあたってお互に謙虚な気持で過去を省み、希望にもちたこの年には、大きな視野に立って協力と行動することを強く誓いあって進みたいものである。

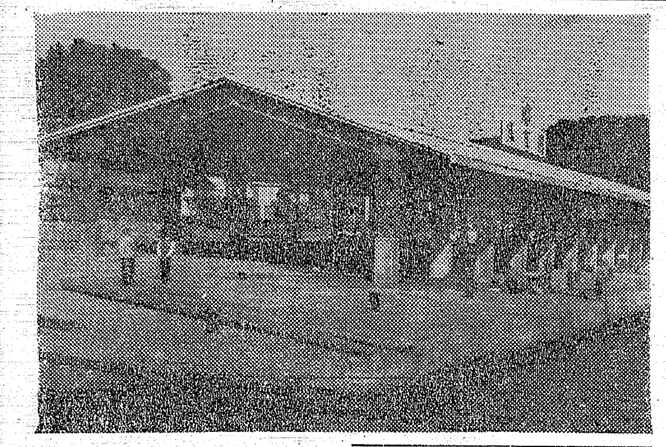

救命艇の基地

飛行練習生に事故発生に備え小名浜港に新設

磐城市の三崎港岸に遠隔を進めている海上自衛隊小名浜連絡所が三月末には完成する。連絡所は宇都宮航空隊の飛行練習生に備え、事故発生のときに出動する救命艇基地、十二、三人の隊員が常駐、一般遭難事故にも協力する。建物は百十平方米のブロック建て平屋と総合倉庫など二棟で、工費は四百四十七万円。

なお配備される艇は五十トン、二十二ノットの高速艇で関東北では横須賀と渡波（宮城）についで三番目のものとなる。

写真を通し郷土の紹介

写真作家クラブ総会

磐城市小名浜写真作家クラブでは、このほど開き、郷土産業の紹介などで活動することを申し合わせ次の役員を選んだ。

▽会長＝草野日出雄（小名浜工機）▽事務局長＝小笠原信雄（日本水素）▽幹事＝比佐不二夫（市役所伊舟田匡一（保健所）

勤務、技術の優良者表彰

小名浜工機で

磐城市小名浜工機ではこのほど勤務成績、技術のすぐれた従業員六人と精勤社員二十八人を表彰した。優秀成績者次のとおり。

武田好夫（製缶）　竹村常作（同）　木曽巳（同）　佐藤正英（同）　小松武次郎（同）　上遠野光伊（倉庫）

新年初の碁将棋会

斎藤、鈴木優勝

平将棋碁会ではこのほど新年始めの碁会を開いた。成績は次の通り（将棋会）

▼A組優勝斉藤孟一位高野弘信、二位三瓶信吉、三位南春夫、四位金沢恭一

▼B組一位永井寿、三位菊地通雄四位鈴木昭道、（囲碁会成績）

優勝鈴木文夫A組▽一位菊地保善二位三瓶浅之進、三位岡田信一、四位斎藤庸次郎、B組▽一位渡辺眞也、三位松本仁一、四位鈴木市郎、なお将棋会の優勝、斎藤孟、の各氏

江名の魚市場完成

六日公民館で祝賀会

磐城市江名港に新設魚市場がこのほど完成この祝賀式は来る六日午後一時から江名公民館で挙行する。この魚市場は地元の要請により県道に添った港長百五十米巾四十米の海面を埋立て造成されたのである。

（写真＝完成した江名港新設魚市場）掲

あす各地で消防出初式

勿来市消防出初式は六日午前九時から鎌中学校庭で行なう。

×　×

四倉町出初式は六日午前九時半から四倉小校で、十五年以上勤続団員の表彰式を行なう。

×　×

内郷市では午前八時から市内繁町八坂神社で鎮火祈願を行ない、あと消防車を連ね市内パレードを行なう。

×　×

磐城市は六日午前六時、小名浜第一小校に団員一千五百名が集合、三代消防長の閲だん式を行なう。

謹賀新年

四倉金融団

平信用金庫四倉支店　支店長　平井鉄三郎
七十七銀行四倉支店　支店長　米沢三代吉
大東相互銀行四倉支店　支店長　高野亮二
福島相互銀行四倉支店　支店長　大竹正一

謹賀新年

本年も旧年に倍し
御愛顧のほど
お願い申し上げます

三井呉服店

平市三丁目電四八一四一五

ラジオ福島

NHK第1【今晩】

5.05 そのイスにすわれ
30 1丁目1番地
7.15 ニュースハイライト
30 浪花演芸会
8.00 ここはどこでしよう
30 夜のステレオ
9.10 ニュース解説
25 芸能ホール
10.10 時の動き
30 音楽のたのしみ
11.10 ことしの宇宙開発
30 仏と虎

【明朝】

5.05 聴取者だより
42 ことしの希望を聞く
6.15 村の広場
30 ラジオ体操
7.15 県民の時間
35 海外特派員報告
8.05 名曲ピアノ協奏曲2
30 小説　番
9.00 外遊びの移り変り
30 たのしい手芸

NHK テレビ

【今晩】

6.00 チロリン村とくるみの木
35 みんなの歌
7.15 バス通り裏
30 学園まえ
8.00 文芸劇場　たずねて
9.00 東南アジアの自然を
30 きょうのニュース

6.00 ジヤジヤ馬くん
40 初春少年民謡アルバム
7.15 中合アワー
30 お楽しみ演芸館
8.00 素人歌合戦
59 うたものがたり
9.00 浪曲歌合戦
45 愛の渦潮
10.05 連続浪曲
30 新春三橋美智也ショー
11.00 陸奥聞違い
30 今年の優勝はうちがもらった

【明朝】

5.05 今日も元気で
45 農家の皆さんへ
6.05 農家の手帳
10 今日もロビンで
7.15 パパいつてらっしゃい
30 ねナイショヨだよ
8.10 ご機嫌いかが
30 トースト冗談
9.00 青空番地
35 虹は歌う

ラジオ娯楽室

「六日」◆婦人の時間（後1・15）野上臨生子さんにきく

野上さんは明治十八年大分県の生れ。明治四十年に処女作「縁」をホトトギスに発表してから今日まで、一筋に作家活動を続けてこられた。大正期に発表した「海神丸」、「大石良雄」、又昭和に入ってから書いた「真如子」、「迷路」などが代表作その間故郷土豊一郎氏夫人として三人の子どもを立派に育てあげた。

作家を志望した動機、家庭生活と作家生活を両立させていくための苦心、又来、平和主義者である野上さんが、戦争がおこるたびに、どのような感慨をもたれたか、そしてその作品への影響などいろいろきく。

◆邦楽文庫（後11・30）「獅子の歌」　作永井啓夫　とそ気分もまだぬやらぬ耳許に流れてくる正月の音色。つめたい空気を引きさくような追羽根の音、国なまりもなつかしい三河万才の哉、おどけた猿まわしの大鼓なかでも、ふえ太鼓も賑やかな獅子舞の囃子。かつて江戸の町を彩つたお正月の風情、そして人気者越後獅子はどこへ去つてしまつたのだろうか。あすはもう七草で門松もとれる。

◆NHKラジオリサイタル（2後9）

NHK弦楽四重奏団の室内楽メンバーは第一バイオリン・坂本玉明、ビオラ・奥邦夫、チエロ・堀江泰氏。❶弦楽四重奏曲ハ長調K四六五「不協和音」モーツアルト作曲不協和音を随所に使用し、調的安定感を欠くところから「不協和音四重奏曲」といわれる。

❷弦楽四重奏曲ヘ長調、ラヴエル作曲、ラヴエルのエポックを画する作品で、彼の地位を不動のものにした。一九〇四年パリの演奏会においてエーマン四重奏団の手によつて初演され、大きな反響をよびおこした。印象主義的でありきわめてじよ情的にまとめられている。

映画欄

（常磐）
◎世界娘　九日迄
弾くなる男
◎ひかり座　八日迄
花の兄弟
◎秘密諜報網
ガン・ファイター
◎銀楽館　八日迄
札束の報酬
◎東宝　もてもてで
◎東映劇場　八日迄
盛風堂々
◎平和　醜の珊瑚墓
◎民衆　十三日迄
駅前弁当

（平市）
◎平館　十三日迄
すらり俺たちや用心棒
◎平劇　渡り鳥北へ帰る
◎平松竹　十三日迄
ご機嫌はらきり娘
◎平東宝　大当り三代記
◎平東映　のれんと花嫁
◎平ニュー東映八　迄

◎三夜楽映　八日迄
はだかっ子
◎勝本座　八日迄
南の島に雪が降る
北海道
椿三十郎
（常磐）
◎湯本座　八日迄
南の島に雪が降る
北海道
椿三十郎
◎三和　八日
お兄哥さんとお姐さん
大当り三代記
明日を呼ぶ港
◎常磐座　八日迄
南太平洋波高し
赤い影法師
がめつい奴は損をする

謹賀新年

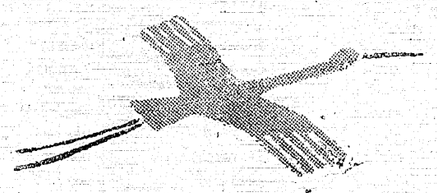

平市消防団
団長　岡田政次郎
副団長　藤倉武雄
〃　塩儀助
〃　片寄周平

日本石油株式会社特約店
株式会社　関彰商店平支店
平市二丁目十七　電(代)四一八七

平第二給油所
平市小太郎町一　電六五八二

平遊技場組合
銀座ホール　東
伊万里百貨　弗
機織会館　綱
東京サービス　館
ひばり　ヒ
平ゲームセンター　アー
大王将　番

夏井川漁業協同組合
組合長　金古政通
事務局長　荒井敬助

環境衛生同業組合
福島県クリーニング
石城支部
支部長　本村酉一
外組合員一同

平地区木材製材協同組合
理事長　佐藤福太郎
平市才槌小路　電二六七

平木材市場
社長　佐藤福太郎
平市鍛冶町　電二六四六

平林友協同組合
理事長　佐藤福太郎
副理事長　せり沢政賢
平市才槌小路　電二四六〇・二三五

平市観光協会
会長　諸橋久太郎
副会長　大泉信雄
〃　野崎理夫
〃　山崎賢助

常磐地区観光連盟
会長　諸橋久太郎
副会長　沼田一夫
〃　磯野清治
〃　三代義勝
〃　赤津庄兵衛（北茨城市長）
〃　片寄富七

東部産業株式会社
取締役社長　菊池泰二郎
平市明治町　電六五四三～四

東部建設工業株式会社
取締役社長　岡田不二
平市童子町　電三七二一・四六七六

株式会社　加地和組
取締役社長　川和徳一
平市童子町　電二九七〇・二四六三

磐城土建工業株式会社
取締役社長　強口金七郎
平市小太郎町　電二一八八～九・二三〇八

堀江工業株式会社
取締役社長　長谷川常吉
平市才槌小路電三一一七～九・四〇九五

常磐交通自動車株式会社
取締役社長　野崎喜八郎
本社　平市菱川町TEL(代)3121

財団法人　石城精神医学研究所
付属　新田目病院
院長　新田目五郎
本院　平市才槌小路TEL4317－8
分院　平市上荒川安草TEL4319

財団法人　竹林病院
院長　竹林貞吉
本院　平市十五丁目TEL4131－2
分院　平市小太郎町TEL4133

日鉄鉱業株式会社
八茎鉱業所
西脇三樹雄
四倉町八茎字片倉TEL(山田小袋)11の甲13の甲