3521号　（昭和25年創刊）　常磐毎日新聞　夕刊　昭和27年1月10日（木曜日）　①

夕刊 常磐毎日
発行所 平市田町75番地
常磐毎日新聞社
（電代表）2104—2105番

工専校の争奪戦

関係者から快報続々

平市に設置さまる

好条件と運動効奏し

県はじめ地元常磐地区あげて誘致運動を続けていた国立工業高等専門学校の平市設置が決定、きょう十日正午、東京で文部省から正式発表された。この高専誘致については当初内定したものの青森、宮城県必至の誘致運動、さらに山形県の追い込みなど最終的には政治的な争奪戦が東北だけでも四ッ巴戦となり、結果的には政治的にも優り、さらには校舎など受け入れ準備されるなどの好条件が物をいって平誘致が決定したものである。この決定に関係当局は再三にわたる運動がむくいられたと大喜び。早速本格的受け入れ体制に入った。この設置により四月からは平市才槌小路の元県立盲ろう学校を仮校舎として開校する運びになっている。

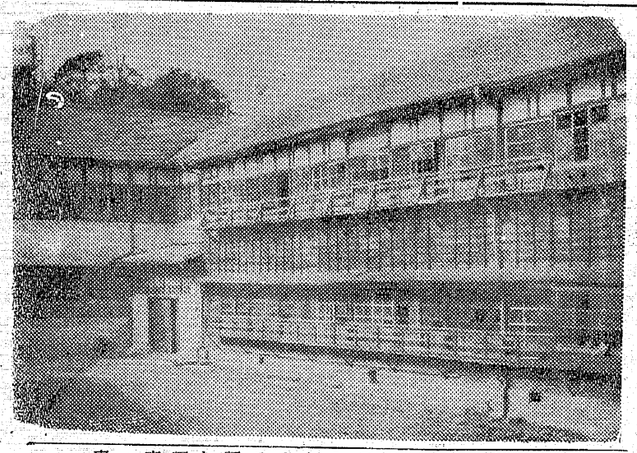

決定までについて文部省としては土地提供と背景に工業都市をもつか、高専校の設置によって産業開発に役立つ諸条件を検討して優先的に順位をつけ、さらには自民党と大蔵省の予算復活要求などにも有力者が割り込んでその腕を発揮したものである設置の決った高専校の建設敷地は同市上荒川字長尾地内の敷地十二万平方メートル。平駅から徒歩で二十五分、一・八キロの地点で平、小名浜線（将来一級国道）に沿った西側の山、畑、水田で山をくずして使えば整地も割り合い簡単にすむ。さらに東側七百メートルさきには市営野球場があるなど環境、交通すべての点で立地条件の整った地域である。

一方仮校舎は才槌小路の県立盲ろう学校を利用するが、建て物は二階建て一部平屋で延べ千三百坪九メートルで地元平市としては借りるに改築して、機械、工業、化学三科、各四十人ずつ計百二十人の生徒と七、八十人を収容する寄宿舎とする。

地元諸橋市長は「懸案であった高専校の平設置が正式決定したことは非常に喜こばしい。直ちにあらゆる受け入れ体制をととのえて、予定通り四月からは開校の運びにしたい」と喜びを語っていた。

工専校決定まで

の政界楽屋裏

池田内閣の所得倍増は生産倍増に追られた。それには技術者の大量必要を生じてきて、いわば技術者の教育生産も一刻もまてないものとして、国から県のような工専校新設案が必然的に持ち上ってきた全国で十六校を新設する予定で、そのうち本年度に六校が大蔵省で認められたのが問題の切っかけとなったもの。一校増して十校をとり運動が起きた、その一校を狙って東北だけでも四ツ巴戦。

×　×

青森県では弘前市と八戸市が仲間割れ（写真は高専校の仮校舎をなった元県立盲ろう学校）

×　×

今日発表で政治的に何校を枠増しになったが詳しい情報がないので解らないが、本県でも郡山市と対立的な気配を見せたが、挙県一致の体制ができたのと、地元五市が結束したことは、運動の面に大きな効果であった。運動も佐藤知事ケンカで分県問題まで持ちあがるそのなだめ役を買ったわけではないが、誘致運動に池田総理や佐藤栄作の名が浮びあがって猛烈さが驚かれた。宮城県ではある代議士が学校予定地を選挙区でないため途中から手を引いたため足並みが揃わぬ一幕もあった。名取市と岩沼市が競争になったのも弱体を露出しミソであった。

×　×

荒木文部大臣と親子二代の親交のあったことはだれも知らない。老令な荒木文部と故木村清寿代議士は兄弟分の間柄だった。そんなことから難設分野に次官のイスを占めている木村と荒木は腹を割って話し合いした全国の動静を手にとるようにキヤツチしていたことは、平決定とられだけ有利だったか知れない。作戦は上での手際よさが認められる。

木村代議士のコンビが足並みをそろえていたし、木村の行動力が打ってつけのはまり役だった。それは水田大蔵とは党師団関係が特に深いことは周知のとおりだ。

×　×

さて常磐市にとって最も大きな問題の一つは、良きにつけ悪しきにつけ石炭産業と共に、生活をして参りました四万三千余の市民の各位熱エネルギー革命ともいわれるべき未曾有の中にあって、今後如何に要かな生活を営み、新しい街造りをして行くかということであります。幸いにも昨年度国において石炭産業の振興に関する諸施策が確立され、この石炭産業を国は今後どの様にして育成強化して行くかという方針が、決定しましたこの国の援助の方針にのっとって本年度常磐市は昨年迄関係機関において検討を加えて来ました常磐地方総合開発の青写真を一つ一つ確実な実を結ばせる年であると確信いたします。然し限りある市財政の枠の中でなおこれ等を強く推進して行くためには、市民皆様の正しい政治への御認識と御協力が要望されますので、今年はなお一層の御協力をお願い致したいと存じます。

県議会議員　高萩邦男

年頭の抱負

人類の生か死か

岐路に立つ年か？

民社党浜通協議会議長　武藤武雄

今年の課題は国内的にも国際的にも誠に重大な問題のみでその解決如何んはわが国の将来又は世界人類の将来にとっても容易ならざる一大転機に立たされていると云っても過言ではない。国内的には経済的には池田内閣の高度成長計画の失敗からくる経済界の混乱を防止し得るかどうかである。政治的には憲法調査会の動きからみて民主憲法改悪の意図が明らかになりつつある民主主義の危機である外交的には日米安保条約の具体的計画実施の段階に入り第二次防衛計画の推進からますます再軍備の性格が露骨になってくると共にケネディー池田会談以来益々民主陣営の一員をもって任ずる池田外交が次第に高姿勢になり、その事がアジア諸国に対し意外な反発を喰って日本外交の独立化の懸念があることである。

総合開発の青写真

を工事着手の年に

常磐市議長　白石初太郎

明けましておめでとうございます。民の皆様の御多幸を心からお祈りす。新しい年の初めにあたり、市一申し上げます。

業者と懇談会

畜産センター　経営面の構想を

平市、市内八農協、県経済連の共同事業により浜通り畜産センターは三万年計画で平市下神谷字天神地内の七千九百平方メートルに建設するが、主体団体では食肉の販売などを円滑に運ぶため、十七日平市役所に浜通りの食肉業者を集めて懇談会を開くことになった。これは処理場を建設しても枝肉の取り引きや価格の安定が図れない場合には不必要な施設となるため業者と話し合いを行なってこれら

七代表らで発表会

青年婦人　漁村グループで

県、県漁連など主催の県下第六回漁村青壮年、婦人グループ活動実績発表大会は十日午前九時半から平市公会堂で開かれ、各地区の代表弁士七人が参加して熱弁をふるった。この発表大会は沿岸漁業の振興に寄与するため全国漁村研究グループ代表者を集め実践活動の成果を発表討論して相互の知識の交流と活動意欲の向上を図るもので、県下各漁村の青年、婦人、それにグループが漁村振興のため研究した二つのテーマを発表した。この発表で優秀者二人が二月十三日から四日間東京でひらかれる全国大会に出場することになる。この日会場には三十人からの昌、身体堅固、厄災消除などの祓

漁業関係者が傍聴、盛会のうちに終了した。石城管内の参加弁士とテーマは次の通り。

▼山野辺豊（沼ノ内漁業研究会）＝隔漁期におけるはも漁業について▼小野芳治（小名浜地区漁協）＝漁獲の退色防止について。

（写真は発表大会風景）

福一満虚空蔵尊の例祭

13日塩地内で

平市塩にある福一満虚空蔵尊誓さつの例大祭は十三日行なわれるが寅年でもあり家内安せん、商売繁盛祈願を行なうが、特に十三才の厄災を祈願する。なお当日は近郷近在から参拝者が繰り出し大賑いを見せる。

交差点ではねる

九日午後五時四十五分ごろ平市十五丁目地内交差点（三十メートルロータリー）で道路を横断中の平市新川町三三、白石弘子さん（四つ）と双葉郡広野町大字折木字東下六五番地常磐新婚秀雄さん（三つ）の運転するバイクとはね飛ばされ、白石さんは右足打撲で全治一週間の傷害を負った。原因はバイクの徐行違反。

集った廃品で山

平第三小学校（校長高杉清寿氏）では現在の施設費にするため一千三百七十一人の児童に呼びかけ家庭にある廃品を回収した。ところがなんと金額にして二万四、五千円相当の古新聞紙、雑誌、空ビンが集まった、講堂側に山に積まれてある。

同校では昨年から三回目の廃品回収であるが、昨年は一回で二万円相当を収めたが、それでも理科の施設費には不足なため、ことしに入ってから集めたもの（写真は集められた廃品）

市内からネズミ無くす運動

ねずみのいない明るい生活環境をつくろうことしも県主催で生活コンクールがくりひろげられているが、平市でも趣旨にそって一月中に推せん地区を選出して運動に乗り出す。推せん地区は月見町、（六百戸）北白土（百二十四戸）の二地区で市衛生課が薬品を配布❶ねずみを見つける❷ねじ穴がある❸紐をかけている❹米や野菜をくわれる❺ねずみとりの薬をこの様に使ったかなどを調査して実質的な被害を調べるものこのほか、市内約二万戸にも薬品を配布して十日を中心に駆除に乗り出すことになっている。

閻魔帳

歳の寒ある日であった。五、六人の会社重役や議会人、年今は何れも六十歳がらみである。四方山の話に賑ったが、こんなまるで子供の常識問題にふれて行った。一番きき に話題とのぼったのは、教育方針の是非論である。要約すると、ある新聞社で記者の採用試験に出した答案を採点した結果日本三景について江の島が松島や宮島の一つその他は解らないのだそうだ。江の島だって三景の一つには入っていない。

▼▼会称の三景がどこにあるか知らないのだ。修学旅行などで偶た江の島の絶景美観が印象的で三景の一つと心得ているのであろう、という結論である。

はともあれ終戦から十七年も過ぎている。祖国のために殉じた英霊も、血縁や知己には忘れられず祀られているが、何の係りもない赤の他人には無用の長物で、その存在の意義も解らない節のことである。天皇陛下を随下と新聞の校正を誤ったことがある。それが初号活字であるから際立って目立った。検閲の厳しいときである。警察署長が飛んできた。印刷はされすでに配達のすんだ後の祭である。何とかならぬかといわれてもどうにもならない。階層悪意があるわけではない。陛下を陛下と間違ったただけ皇室の尊厳を犯したのではないが、恐縮したのは新聞社でなく警察当局である。一応始末書を出してケリをつけたことがある。

▼▼いまどきは美智子さんのお産を取り上げて、語に花を咲かしても不敬罪の機械などは全々ない。これも一時世の有難さ、開放された自由にやれやれと肩の凝らないのも結構だが、いつまでもこのままでおくことが国民のために利益であろうか不利益なのか、老人たちは国民良識を導いて、教育の欠陥だ、根本的に建て直さないかぎり、このまま放任しておいては先きの先きが案じられるというのである。

▼▼漢字の制限も簡素化には効果的だが、何とも意味のなさない場合もでてくる。略字も決して略字でなく、複雑化している場合もある。何かの雑誌の荷札を見ると、月曜日の曜が旺と活字になっているのを見たことがある。旺盛の旺を曜と誤めるのだろうか。略字なるが故に曜を混乱させるのでは意味がない。こうボシクリ出すと際限もないこれらの混乱が世の中というのであろうか、全く訳が解らなくなってくる。

知能も簡素化か

学校は出たが解らない

下と新聞の校正を誤ったことがある。それが初号活字であるから際立って目立った。検閲の厳しいときである。警察署長が飛んできた。印刷はされすでに配達のすんだ後の祭である。何とかならぬかといわれてもどうにもならない。階層悪意があるわけではない。陛下を陛下と間違ったただけ皇室の尊厳を犯したのではないが、恐縮したのは新聞社でなく警察当局である。一応始末書を出してケリをつけたことがある。

▼▼いまどきは美智子さんのお産を取り上げて、語に花を咲かしても不敬罪の機械などは全々ない。これも一時世の有難さ、開放された自由にやれやれと肩の凝らないのも結構だが、いつまでもこのままでおくことが国

家具はあるがで
御婚礼に
贈りものに
あるが
本店 平市銀座
支店 平市四丁目
電 2235
電 4229

家庭的ムード
旅館
平市丹後沢畔り　電三四四

急募
准看護婦 家政婦
平 委細面談
看護婦 家政婦 斡旋所
平市南町 電二三〇七

募集
新聞配達員多数
☆希望者は本社まで
常磐毎日新聞社
平市田町 電話2104・2105

芸能社開設一周年記念
興行盛況御礼
此の度の大川橋蔵ショーはファン並に各商店会各位の御支援と御援助により盛況裡に終了致しました事を主催者と致しまして心より感謝申し上げます。今後共よろしく御後援の程を伏して御願い申し上げます
●御当日は係員なにやと不調れなる為に不行届の点有りましたる事重ねてお詫び申し上げます
株式会社 若松芸能社
若松勇
磐城市原町 TEL三四七

誠に勝手ながら明11日(木)は
全店棚卸しのため
臨時休業
資生堂 アイメイクアップショー 1階
お祝品進呈 8階
富士山写真展
鈴藤
電話3166代表

会社 株式 萬屋商店
募集
女子事務員
運転手（大型小型）各二名
平市正内町 TEL2278

速出前迅
カツライスの部
松 ライス 一六〇円
竹 ライス 二〇〇円
梅 ライス 二七〇円
かつ丼の部
かつ丼 一八〇円
かつ丼 二三〇円
平市三丁目 電二九六八

四階お好み食堂
いよいよ開店
越 藤
すし 一五〇円
チキンカレーライス 一五〇円
チキンカツ（ご飯つき） 二〇〇円
ポークカツ（〃） 二〇〇円
ビーフステーキ（〃） 三五〇円
中華定食 二〇〇円
ビール、お酒は五階大食堂と同じ値段です。

皮膚科 性病科
矢吹医院
平市古殿沿町 電（平）四六九三

亡母テツ儀葬送の際はご多忙中の処遠路態々御会葬下され且つ御丁重なる御香料を賜わり誠に有難く厚く御礼申し上げます
早速拝趨の上御礼申し上ぐべきところ略儀乍ら紙上を以つて御礼申し上げます
昭和二十七年一月十日
平市南町十八番地
喪主 高野正男
外親戚一同

ヤマハの新車登場！
新発売 250cc
6000回転持続出力17馬力
最高速度125KM／H
400M加速17秒
2サイクル2Vエンジン
◆ヤマハオートバイ 125CCYA5
◆ヤマハスクーター 175CCSCII
◆ヤマハモペット 50CCMFII
◆ヤマハ船外機ボート各種
◆ラビットスクーター 50CCスカーレット
各販売代理店へ御用命下さい
小型二、三、四輪整備工場
特約店 平自動車工業株式会社 内郷市小島町
TEL(平)3811、3812

財団法人
松村病院
外科 院長 松村亨
整形外科 部長 堀通雄
皮膚科 内科 部長 豊川保
内科 胃腸 部長 四戸門太郎
小児科 部長 佐藤嘉明
神経科 部長 金子克蔵
産婦人科 部長 佐藤陸太郎
精神科 放射線科 部長 佐藤陸道
本院 平市南町二三
城東分院 平市手掻町二九
城南分院 平市小太郎町一八
電（代表）二二六一・二二六三

耳鼻咽喉科
鈴木医院
院長 鈴木正男
平市田町 電話2613番

江戸前 出前・折詰・迅速調達
立喰 太郎寿司
平市公会堂通り 電五七六一

記念の
贈りものは
誠光堂の
トメユ イネワ
ケガビ
萬年筆を…
（眼鏡部新設）
誠光堂 TEL 8496
平銀座

文芸

「リヤ王」を読んで

豊間中二年　三好美子

この物語は、小学生のころ誰んだことがあります。かん単にいえば、リヤ王は、三人の姫をたいそうかわいがって信じきっていましたが、口ざまのうまい長女と次女にあざむかれ、城を追い出されて荒野にさまよい「末娘コーデリヤの救いもおよばずもだえ苦しむ」という悲劇物語です。

この原作は、大作家シェークスピアの生涯を描いた三十六編の戯曲のうちで特に傑作といわれる四大悲劇「ハムレット」「リヤ王」「オセロ」「マクベス」の二つで、最もすぐれた作品といわれます。

私は今までたくさんの小説を読んできましたが、兄弟のたくさんある私には、この小説はたいへん参考になりました。リヤ王の娘である長女と次女が、「自分が世間になった父を口ざまだけでたくみに信用させ、領土なく、考えにもおよばないことでした。

この残忍な心を持っている姉娘に比べて、末娘のコーデリヤは、なんと心の清らかなやさしい娘でしょう。私などは、父にしかられるとすぐ不平を言って口をきかないということもありますが、コーデリヤは正直のため、かえって父に腹をたてられ国を追い出され、フランスへお妃としていきフランス女王となっても父を大事にしようとした気持に心をうたれました。これに比べて姉たちは、二人でたくらんでとうた城を、またひとりじめしようと戦ったということなのです。

鎌倉時代の歴史小説にもよくあるように昔はこのように、兄弟とおじで戦い、自分だけ高い位に立つということくらいでどうして戦わねばならなかったのでしょう。映画でも見るように、読んでいてもそのことが頭にはっきり思いうかべることができます。

王の元気な当時は、あまえるだけあまえ、自分の思うがままになんでもしてもらったそのあげく、老齢になると領土をとり殺そうとするのですから、この姉たちは、よほどの悪質な者だったにちがいないと思われます「私はこの姉たちをにくむより追い出されて雨にさらされ、風にふかれてきちがいのようにさまよい歩きつづけた親のなげきと怒悩心はどんなだったでしょう」と深く察します。

不幸に不幸がかさなり、最後に自分を親切にしてくれたやさしいコーデリヤにも死なれ、読んでいても、かわいそうでたまりませんでした。この世の中にこのようなあやまった考えの人がいてはならないと思います。

その上姉娘達をかわいがらず、不幸な死に導き、自分が女王の位につこうとしたのは許されない行為ではないかと思います。だからこのようにした姉達には一方がほろびるという悪い報が来たのです。

「自分だけよくなろう。他人はどうでもよい」と思う人は、誰にだって信用されず、相手にもされないでしょう。最初から父を大事にしようと考え思っていたなら、こんなみにくい戦いはしなかったろう。このようなみにくい戦いを起こすのは、人間の心の中にある野心や欲望であるということをしみじみと教えられました。

そこで私が特に考えさせられましたことは、兄弟全部が仲良く助け合って暮らしたなら、楽しい明るい平和な国家と安住の生活をきずくことができたのではないかと考えさせられました。

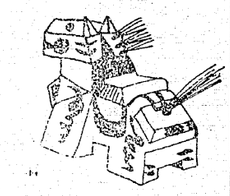

魚専用の計量器

小名浜市場にお目見得

磐城市小名浜の魚市場に魚専用の自動計量機がお目見得した。計量機は自動車にバラ積みしたものを車体ともに計量でき、これまでの籠に入れてための天ビンで計っていたという時代おくれの不便さが解消され、能率が大いに上がっている。また市場道路わきにあるため計量してすぐ加工場や遠距離輸送もスムーズにできるなど便利なもの。

（写真はお目見得した計量機）

小田翁の頌徳碑祭

13日好間中で

好間中学校では十三日午前十一時半から郷土の生んだ偉人小田吉治翁の第二回胸像頌徳碑祭を同胸像前広場で挙行する。

遊覧船を新造

小舟漁協組で

磐城市小名浜小舟漁業協同組合は遊覧船を近く新造、海の観光事業を行なう。同組合は石油配分基地の造成で漁場を失うので、組合員の生活源を観光事業でつくろうというもの。五トン級の遊覧船をつくり小名川河口付近に船着き場を設け、夏の三カ月間、三崎や照島などを一周するという。

入所児童の受付

磐城各保育所で開始

磐城市では三十七年度の各保育所への入所希望者の受付を十六日から三十日まで受付けることになった尚各所の入所定員は次のとおり

▽江名地区江名百三十五名、中之作九十名、永崎六十名
▽小名浜地区東四十五名、三才未満十五名吉浦九十七名、本町六十名、三才未満六十名、三才未満六名、愛宕五十四名、なぎさ五十四名三才未満六名▽玉川地区住吉六十名▽泉地区泉八十名、下川六十名、玉露三十名、滝尻六十名。

勿来市で小児マヒ注射

勿来市は第二回と第三回の小児マヒ注射を次の日程で行なう。

▽二十二日＝山田公民館▽二十四日＝関田永井分館▽二十六日＝大畑診療所▽二十九日＝勿来公民館▽三十日＝錦公民館。

石炭の輸送

12月中3万トン下回る

東部石炭協会がまとめた十二月の常磐炭貨車輸送実績は計画を約二万七千トン下回る三十七万六千二十六トンだった。九月あたりから極端に悪くなっていた配車数は関係者の努力が実を結んで先月上旬からグンと改善され、順調なペースで輸送されてきたが、下旬になり常磐線の東海駅構内で起こった列車事故のためダイヤが全く乱れてしまったのが不振の原因とみられている。

貨車輸送がふるわない割りに山元・駅調貯炭は五日現在九万七千二百四十二トン（国鉄調べ）と久しぶりで十万トンの大台を割ったが、これは各炭鉱が正月三カ日休業したためで、必ずしも市況が好転したのではないという。一月の貨車輸送計画は三十四万トン。

果樹振興発起人会開く

石城地方果樹振興会設立発起人会は十一日午後一時から石城農業会館で開く。

運転手試験の合格者を発表

内郷市福島県平自動車学校では八九の二日間、同校で県公案委員会佐藤（忠）服部両技官立合のもとに第二十九回卒業検定試験を行なった結果合格率九十三パーセントであった、合格者氏名は次のとおり。

普通車

小沢幾之助　小鍛冶増夫　鈴木洋三　斉藤貞治郎　小林正男　大平悦正　白鳥コマ　草野泰美　吉田昇　矢吹栄太郎　田辺幸男　吉田利一　鈴木伸平　鈴木貴　田中実　堀時直　菅野正雄　橋本春雄　渡辺和彦　佐藤平蔵　田崎好男　木村四郎　小野双葉　鈴木進　福山維彦　吉川幸四郎　渡辺昇　比佐弼　木村長平　林三郎　小宅孝子　志賀欣一　岩塚幸視　斉藤光三　福地貞子　大野留夫　田子元彦　遠藤秀雄　森山喜裕　鵜助　箱崎輝夫　中野栄一　岡本忠夫　鈴木重敏　箱崎倉之助　鈴木博喜　小石沢敏一　渡辺浩希　武田征雄　山崎祐治　園井宏　根本勝夫　上野博道　高田富雄　塩秀晴　渡辺勝男　菜花甫　吉田久次　斉藤文一　吉川春子　鈴木孝夫　川口金七　鈴木好一　大友定雄　松本好男　佐藤二平　山県武雄　生田大生　土屋上三　山野文暦　水間宗一　大井川成孝　渡辺誠一　小貫博利　飯田昭光　佐藤信彦　太田宣夫　関根武男　鈴木啓司　柳内清治　遠藤国雄　中村弘道　新田貢　菅本国孝　堀田洋　平山幸雄　阜野治夫　堀田米作　吉田峰治　渡辺米蔵　塩正　野地勝雄　高木浩平　遠藤二三　油堅安夫　稲月政男　舟木兼行　渡辺盛衛　吉田富弘　自動二輪車　楽隊鑑賞　自動三輪車　三輪小夫　軽自動車　新妻時寛　鈴木正　佐藤英喜　箱崎セツ　高木幸平　坂本剛　鈴木ハナ子　細谷二二　坂本公平　高橋一之　小松勝子　佐藤久男　小野忠重　長瀬泰和　長瀬康月

石炭コークス

○火力の強い
○火持の長い
○カスの少い

徳用石炭

▷電話（代）6141番へ◁
（1俵よりお届けいたします）

平市田町

常磐炭礦福島県販売株式会社

ラジオ娯楽室

柳楽氏議長に

民労役員改選

県民労働研究地区ではこのほど次の通り役員を決めた。

▽議長柳楽孝作（海員）副＝愛沢美正（日鉱）同吉田勇治（新日本）事務局長石井芳江（東北電）

吉田泰明　渡辺信子　吉田春夫　清水徹　斉藤円三　猪狩守正　神尾正雄　斉藤二三三　鈴木圭子　斉藤秀男　鈴木甲一　三浦一友　鈴木守男　椎本徳夫　佐藤尊行　清水栄　渡辺欣則

「十日」▼婦人の時間（㊏後1・05）

地方だより

「張り子の虎作り六十年」

寅年にちなんで、虎の張り子を六十年間作りつづけてきた七十二才のおばあさんを紹介する。

浜松に住む二橋虎乃さんがその人。二橋さんは幼い頭から元幕臣であった父親に虎の張り子作りを教えられ、いつしかそれを生涯の仕事として親々と作りはじめた。戦後のすさんだ時代に子どもたちをなぐさめた張り子の虎は、昭和二十四年には浜松市無形文化財の第一号に指定され、その名も「浜松張り子」として全国各地から注文がおしよせているという。

▼NHK特別演芸会（㊏後10・30）―東京文化会館で収録―

一月のこの時間は四回にわたり昨秋来日、日本の歌劇ファンを魅了したイタリア歌劇団公演からそのきどころを抜粋して送る。その第一回はヴェルデイ作曲歌劇「アイーダ」から。「アイーダ」はヴェルディの代表作であるばかりでなく、あらゆる点から最も売れた名歌劇。第一幕でアイーダ（ソプラノ）の歌うアリア「勝ちて帰れ」はドラマテック・ソプラノ用のアリアとして古今を通じて第一流に位する名曲。更に有名な独唱曲として第一幕ラダメス（テノール）の愛の歌「浄きアイーダ」と第二幕アイーダの「おお我が故郷」などが挙げられいずれも情味みなぎる名歌曲である

「十日」▼テレビ劇場（㊏後8・30）

鈴木信吾作「きたぐに」

雪の北陸路では、男も女も、働らけるものは家族を残して出稼ぎに出る。だが、貧しさを逃れようとして働きに出てくる彼等に果して明るい職場が待っているだろうか。彼等の夢を、希望を満たすには現実はあまりにきびしい。このドラマは出稼ぎに出た人びとと、雪の下で春を待ちわびるその家族の二つの姿をとらえながら、ダイナミックに発展する日本経済と、とり残されていく部分の断層、矛盾を描き出して行くものである。

出演　藤原釜足（藤吉）、小林昭二（長男加一）、米倉斉加年（次男国夫）ほか。

北国の貧しい村。豊吉の家も雪の下に埋もれたままのわびしい毎日がつづく。ここもたちは中学を出ると次々に出稼ぎに出て行った。現在残っているのは中学生の末っ子忠夫だけだ。長男加一は都会に出て、工場用地の埋立工事に従うダンプカーの運転手になった。

鋳物工場に働く次男国夫はもっと大きな、条件の良い工場に行くのが望みで、工場主にかくれて応募したが失敗、その上、こ

ラジオ福島

【今晩】

6.05 そのイスにすわれ
30 1丁目1番地
7.15 ニュースハイライト
30 浪曲ドラマ
8.00 ストップクイズ
30 思い出のアルバム
9.10 ニュース解説
25 ❶落語❷歌❸劇
10.10 豊漁絶く印度洋
30 イタリア歌劇団公演
11.00 外交のねらい
30 冬眠中の動物園

6.00 ジヤジヤ馬くん
30 歌謡パレード
7.15 お茶の間演芸館
30 歌謡百景
8.00 素人物まねコンクール
30 コロンビアワール
9.00 お好み劇場
45 愛の渦潮
10.05 連絡浪曲
30 ミュージツクタウン
11.05 緑の旗
20 ヒットパレード

【明朝】

5.05 通信員レポート
42 稲直播を考える
6.15 村の広場
40 私の座右銘
7.15 県民の時間
40 朝の訪問
8.05 交響詩
45 うたのおばさん
9.05 でしゃばりと引つ込み風案
30 たのしい手芸

5.05 今日も元気で
45 農家の皆さんへ
6.05 農家の手帳
20 朝の話題
7.15 パパいつてらつしやい
35 歌うカレンダー
8.15 ママへプレゼント
25 大人の幼稚園
9.00 宵空番地
35 ザ・ピーナツ

NHK（今晩）テレビ

6.0) 魔法のじゆうたん
35 黒百合城の兄弟
7.15 バス通り裏
30 それは私です

8.00 ジヤツク・ベニー
30 テレビ劇場「きたぐに」
9.30 きようのニュース

映画欄

（平市）

◎世界館　十三日迄　㊐三時六、九時
㊊強くなる男
㊋花の兄弟

◎ひかり座　十五日迄　㊐三時
㊊赤い谷

◎繁楽館　十五日迄　㊐三時
㊊恐怖の振子

◎東映劇場　十三日迄　㊐三時
㊊アラシと女盗賊

◎東映劇場　十三日迄　㊐三時
㊊八人目の敵

◎国劇　十三日迄　㊐三時
㊊天下の御意見番

◎国劇　十三日迄　㊐三時
㊊駅前弁当
㊋橙三十郎

◎平館　十三日迄　㊐三時
㊊すらり俺たちや用心棒

◎平松竹　十三日迄
㊊渡り鳥北へ帰る

◎平松竹　十三日迄
㊊ご機嫌はらきり娘
㊋大当り三代記

◎平ニュー東映　十三日迄　㊐三時
㊊天皇、皇后と日清戦争

◎平ニュー東映　十三日迄　㊐三時
㊊かあちゃん

◎二夜東映　十三日迄　㊐三時
㊊黄金孔雀城（第二部）
㊋皮ジャンブルース
㊌無法者の虎

（常磐市）

◎湯本座　十三日迄（統映）
㊊南の島に雪が降る
北海道
㊋椿三十郎

◎二夜東映　十三日迄
㊊美人鮫

◎二夜座　十三日迄
㊊めくら縞与太郎
おったまげ村物語

◎常磐座　十三日迄
㊊醜の珊瑚屋敷
王座をかけて
石松代官屋敷で二役
㊋助っ人稼業
海の慟哭に賭けろ
東京のお転婆娘

新年会・ご会合に

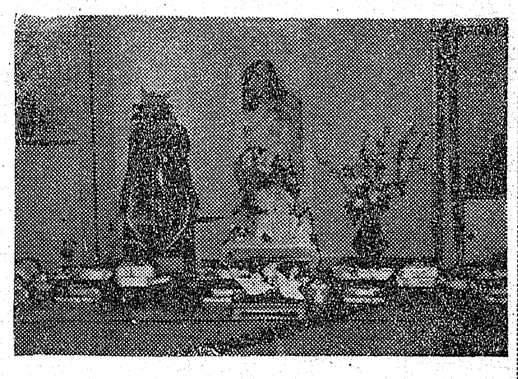

旅館　よしかわ

日本観光旅館連盟

平市田町　電二八二、二六七〇

プロパンのことなら何でも御相談下さい

平市正月町　電四六三九

平酸素

お正月の家庭風呂には

楽しく沸せる

大黒風呂釜

（10年保証付）

寒中払い時間
大型18分―20分　タイル25分―30分
中型　25分―30分　タイル40分
小型　35分―40分

本舗　大黒釜　渡辺工業所

正月町19　電4583

公認

平宅地建物取引所

不動産売買・仲介評価貸家斡旋

平市字細小路踏切際　角川材木店内　電二三六一番

謹賀新年

謹賀新年

ホマレ電池工業所

佐藤由吉

常磐市湯本　電二八〇一

謹賀新年

勿来商事

坂本文成

平市　電五四九八、二〇一六

謹賀新年

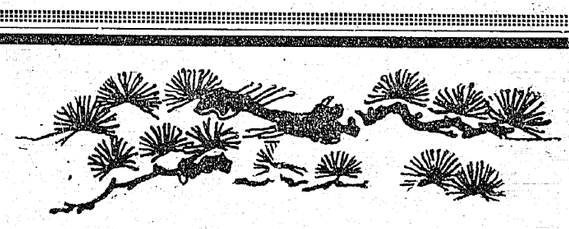

土木建築
株式会社　渡辺組
社長　渡辺毅

常磐市料飲店組合
組合長　豊田実
副組合長　菊地菊治
会計佐藤三郎
外組合員一同

協同組合湯本専門店会
理事長　九頭見周助
専務理事　青木勝雄
常務理事　八矢利吉

常磐商工会議所
会頭　吉田恭平
副会頭　渡辺長作
〃　小井戸庄松

常磐郵便局
局長　鈴木実
外職員一同

常磐市小中学校長会
常磐市ＰＴＡ連絡協議会

常磐市社会福祉協議会
共同募金会常磐支会
会長　磯野清治

常磐市金融団

石城地区経営と労仂問題懇談会
理事長代理　青木康雄
副理事長　猪狩正次
事務局長　武藤武雄

常磐開発株式会社
社長　飯島隆俊
常磐営業所長　北沢両次

磐城通運株式会社
湯本支店
従業員一同

常磐市黄色い旗サービス店会
会長　立谷時政
皆様の利益を護る店

株式会社　大黒屋湯本店　電二三一五

湯本駅
駅長　門馬七郎
外職員一同

一旦停車、そこにコーヒー店「ふなっ子」があります
流行洋品と高級釣具の店
芳賀商店　電二五三七

白鳥温泉
喜楽屋旅館　電二二二七

新しい第二別館、新しい浴場
春木屋旅館　電二七二四

曹洞宗正教師　梵音寺住職
石井覚雲

岡本ゴム工業株式会社
福島工場　電（小川）八、二八、三八

常磐市農業共済組合
組合長理事　吉田直文

交通公社協定、日本観光旅館
山形屋　電（代）二三三

鮮魚、仕出し
魚昭　電二三六三

宮崎裁縫店　電二七一八

家具と漆器
合資会社　御所脇商店　電二九二二

常磐炭礦生協指定店
編物教室開設中
まるや洋品店　電二〇七五

信用と率仕の店
仙台屋洋品店　電二〇四四

全日農福島県連中央執行委員
大村哲也

室内照明器具電機工事請負
吉村電気商会　電三〇二一三

出るので人気抜群
中央遊技場　電二五九一

日本観光旅館湯本温泉
松柏館　電（代）二二四

湯本温泉
旅館　古滝　電（代）二二九一