夕刊 常磐毎日
発行所
平市田町75番地
常磐毎日新聞社
（電代表）2104―2105番

本院　平市二ノ九（本町通り）
（午前）電（平）二三五五
叶産婦人科
分院　湯本駅前天王崎
（午後）電（常磐）四〇一

街のダニ撲滅へ

少年含む16人検挙

磐城 内郷 署でけさ一斉手入れ

暴力団の根滅は大きな社会問題となっているが、内郷、磐城両署は一斉に街のダニ狩りを行ない、暴行傷害、恐喝などで内郷署は少年二人を含む十人、計十六人を逮捕して取調べている。これら逮捕されたものはいずれも街の三人を含む十人を暴行、傷害、恐して市民から恐れられているものだが、暴力団のなかに少年五人が含まれていることは青少年を悪から守る運動が展開されているときだけに今後のこうした少年の犯罪防止に対しての警導が強く要望されている。なお今後も引き続いてダニ狩りを行ない、明るい街をつくることに拍車をかけている。

磐城署は二十二日午前六時を期して一斉暴力団狩りを行ない、少年三人を含む十人を暴行、傷害、恐かつ容疑でそれぞれ逮捕した。逮捕されたのは同市竹町無職鈴木春男(三)住所不定無職鈴木七郎(三)滝尻東土工山口四郎(三)と下川畑中とび職田辺智春(三)下川畑中生まれ住所不定とび職田辺正夫(二)古港運転手少年A(一九)下川畑中無職田辺繁(三)竹町漁夫永山登(三九)定西少年B(一九)船引場少年C(一九)の十人。これら逮捕者はいずれも街のダニとして市民からきらわれていたもの。同署は今後も引き続いてこうした街のダニを一掃するとともに街の浄化に努力する。

強硬な態度でのぞんでいる。

鈴木(春)鈴木(七)両人は共謀のうえ去る九日同市橋本地内の道路上で少年(一四)が空気銃を持っていることにインネンをつけ、顔面を殴り二週間の傷を与えたほか、五千円を恐かつしたもの。

山口、田辺(智)は共謀で去る九日夜、同市高山の土建業吉田慶治さんに「警察につけ口しただろう」として暴行を加え、顔面に二週間の傷を与えた。

田辺(正)は十二月二十四日夜上荒地の第三つばめパチンコホール内で乱暴したほか居間のガラスなどを壊し、さらに酒を恐かつしたもの。

少年Aは十二月二十五日夜高萩市内国道で小型三輪車を運転、前方から来た四家さんの運転するトラックを停めて、道をゆずらなかったと手カギで運転台のガラスを壊したほか、四家さんの顔面を殴り、二週間の傷を与えた。

田辺(繁)は十二月十五日列渡り二十五センチの短刀を持ち歩き、通行人などをおどかしていたもの。

永山は去る六日夜、竹町の料理店某で酒代を催促されたことにインネンをつけて暴れ回ったもの。

選手二百名が参加

YSP杯の争奪戦終る

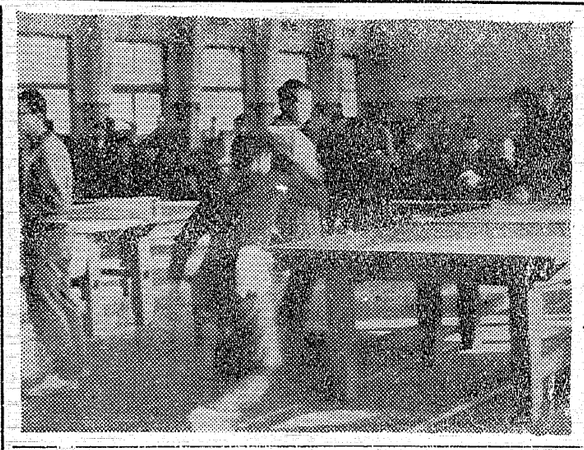

石城地区卓球協会主催の三十六年度YSP杯争奪戦大会、石城地区学校対抗新人大会は二十一日午前八時四十分から平商体育館で中学高校、一般男女三十六チーム、約二百人の選手が参加して熱戦を展開した。当日はとくに東京の牧野(全日本三位)中大OBの鎌田など中央の一流選手を招いて模範試合を披露するなどした。

熱戦の結果、中学男子好間中、同女子勿来一中、高校男子磐高、同女子磐女、一般男子平商OBがそれぞれ優勝した戦績次のとおり。

▼中学女子▽準決勝勿来一中3―0湯本一中四倉中3―1湯本一中▽決勝勿来一中3―2四倉中
▼高校男子▽準決勝磐高3―1平工　平商3―1小名水産▽決勝磐高3―1平商
▼同女子▽準決勝磐女3―0四倉高勿来高3―2磐城一高▽決勝磐女3―1勿来高
▼一般男子▽準決勝平商OB3―1勿来市役所▽決勝平商OB3―1役員
（写真は団球大会の熱戦）

交通教室を開講

平三小校　平署交通課長招き

平三小校では二十二日午前九時半から交通教室を開き、平署交通課の指導よろしく熱心に歩き方や、自動車、自転車の走る方向指示など学んだ。

また高学年の四年生以上は同講堂で〝新しい交通法〟についての講義があり子供たちはお巡さんのお話を最後まで聞き入れ勉強になったと大喜びであった。

（写真は正しい歩き方の指導）

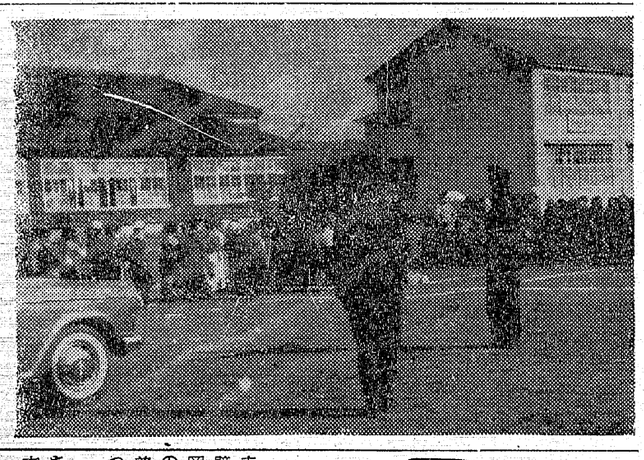

鉱害に明るい見通

本年科学の調査を実施

常磐地方鉱害対策協議会の九カ市町村の県農業委員会長と県農業会議員ら十五人は鉱業法による常磐地方の地域指定促進のため二十日から二十日にかけ上京、通産、農林、大蔵の三省と全国農業会議所に陳情した。その結果、農林、通産両省から常磐炭田の農民は鉱害問題を大きくとりあげ権利を主張すべきだと指導されたほか、政府は二十七年度予算に十二億円の鉱害関係費を計上、常磐炭田を中心として宮城、茨城を一帯とした区域を鉱業法による地域指定を四月に行ない、八月に事業団を組織することと平石炭高内に鉱害課を新設することが明らかにされたほか、三十七年度中に国が鉱害認定科学調査を実施することになった。この見解によりこれまでくすぶっていた鉱害問題に明るい見通しがつき、根本的な復旧対策がたてられることになったもの

内郷炭鉱街のダニ

暴行や傷害の常習犯

内郷署は二十二日午前六時を期して、一せいに街の暴力団狩りを行ない、いずれも炭鉱街のきらわれもので少年二人を含む六人を暴行、傷害で逮捕した。

〔いるが、今後も徹底的に〕〝暴力追放〟をスローガンに取締り方針をとって、一般市民の協力を求めている。

少年B、少年Cは去る十一日夜市内高山の日本水素工場倉庫から強盗金、銅線など四万円相当を盗み出したもの。

非行教員を葬れ

教育家の恥さらしだ

▼▼事実の判明までは時間的なもときとして破廉恥の罪を起しやすい場合がないと断言するわけにはゆかぬ。

▼▼全く不幸な忌わしい事件が学園の一角にもち上ったものだこんなことは稀なる不祥事で決して氷山の一角だなどといわれぬようにしていただきたい。いかに孝女節婦として身の貞節を守り通しても、晩年のたった一事を誤れば台なしになる。この先生も道徳家として信望を集めていたようだ。たった一つの間違いを起したことは気の毒である、と同時に教育界の先輩や同僚の肩身を狭くしたのは遺憾事である。

▼▼またこの問題から先生側はかりの問題でなく、父兄側にも大きな衝撃をあたえたことになるわけである。先生同志の桃色遊戯くらいは大目に見るとしても、子供を教育するために、先生を無条件で信頼して托していることは全部が全部同感でありこんなことは稀なる不祥事で決して許すことはできない。

帖面邊

どこの社会にも非行はあとを絶たないが、こと学校だけはこの問題を引起したくないと思っている。

問題はあとを絶たないが、こと学校だけはこの問題を引起したくないと思っている。

校にはチョイチョイ問題が起ってくる。殊更に取り上げる訳ではないが、問題は問題として大きく取りあげられる。そのたびに困ったものだと慨嘆されるのである。

▼▼中村市内の小、中学校道徳教育の主任の立場にある教員の非行が暴露されたため道徳教育研究会を相馬市で開くのを延期されたと報じている。この延期の発端は被害者である中学二年在学の精薄女児が、冬休み中の作文に先生からいたずらされたり下を書いたのがもとである。

問題だが、精薄児なるが故に信用できぬはどうかと思われる。

▼▼事実の判明までは時間的なやすい場合がないと断言するわけにはゆかぬ。

▼▼全く不幸な忌わしい事件が学園の一角にもち上ったものだこんなことは稀なる不祥事で決

下船尾でノミ

蚊の冬期防除

常磐市下船尾部落（吉戸）はノミ、蠅、蚊などの発生を防除するため二十一日部落総動員で越冬対策として市厚生課の協力で全世帯に亘りタスター二百を動員して完全消毒を実施した。同部落は毎年環境衛生については意欲ある活動を率先実行するモデル部落である。

碁会戦績

平将棋碁会の盛勝磐争奪大会は二十一日午前九時から開いた。戦績は次の通り。

▼一位A組　岡田信一、B組吉田久仁雄▽二位A組　松崎盛雄、B組　小泉勝一郎▼三位A組北郷七郎、B組　高島春男、▼四位A組　村田幹夫、B組　綱野富栄。

遺族に衣類

鈴藤社長から五千円相当を

去る二十日平市の職安工事現場で壁の下敷きで死亡した平市鹿匠町岡島四郎さん宅への家庭には二人の子供が両親を失ない（母は五年前に死亡）途方に暮れることとなった。平市三丁目のデパート鈴藤（社長鈴木勝太郎氏）では子供たちが可愛そうだと、五千円相当の衣類を贈った。

資金カンパ

常磐市遺族会（吉田恭平会長）では二十六日午後一時から理事会（七―名）を開き❶遺族援助料増額運動資金カンパについて❷遺族会今後の運営について協議する。

漁夫の水死体発見さる

磐城市中之作港と停泊中の第二富士丸―隅記高田市広田町吉田良一さん所有―の漁夫戸羽忠夫さん（四三）が二十一日午前九時十五分ごろ同港内で水死体となり発見された戸羽さんは十九日午後九時ごろから二十日午前五時まで友人と飲酒後所在不明となっていたもの。

草野神谷 シブ水とお別れ

市内全域に簡易通水を

平市草野、神谷両地区共同の簡易水道の諸施設工事が終わり、このほど行なった通水試験でその結果はよく、四月一日から地区民五千人に通水、長年のシブ水と水不足から解放されることになった。市ではこの工事について四カ年継続事業で四十年度までに夏井、高久、豊間三地区にも簡易水道をつくるなどして富岡、二カ年を費やして六十枚下施の水源池にポンプ場（二十馬力二基、予備ユンジン一基）から二・六キロ離れた下神谷の妙雲寺山頂（標高五七メートル）に配水池をつくりこの間に送水管を敷け、さらに平六小、草野小、中、平四ろう学校のほか五百戸に配水管を延ばし、送水管の総延長二万二千六百七十一メートルにおよび、受益人口も五千人に達する。ポンプ場の電源スイッチを押すと同時に夏井川の伏流水を利用した水源池の水がポンプアップされ配水池に送られ、配水池の水位がポンプ場のメーターに自動的に記録される仕組みで満杯（一万トン）になるとアラーが鳴って調節される。なお停電でもガソリンエンジンに電源が切りかえられるので不便はないという。

（写真は四月の通水を待つ草野、神谷両地区の水道）

三十名様なら小宴会もOK

越藤 平市
四階お好み食堂のお座敷は三十名様位は充分です。安過ぎるとお叱り頂く程に和定食は人気の中心／中華、洋食もよいよ好評です。
和定食　一〇〇円
若鶏の唐揚げ（御飯付）　二〇〇円
海老のうま煮（〃）　二〇〇円
豚肉のうま煮（〃）　一八〇円
海苔巻寿司　一五〇円
四階五階とも食堂は夜七時まで営業、閉店後は直通エレベーター並びに裏階段をご利用下さいませ。

カメラは田中
映画や試食会を指示
磐城の教育週間
磐城市教育委員会では二十四日から二十日までの全国学校給食週間にあたり、市内各学校に展示、講演、映画、試食の各催しと学校給食に功労のあった者の表彰などを行なうことにした。
料飲店新年会
湯本料飲店組合は二十五日午後一時より図工会館ホールに本年度事業行事計画を協議したあと新年会を開く。

写真マツモト 平市鍛冶町
選挙人名簿を20日から縦覧
常磐市農業委員選挙人名簿縦覧を二十日より総務課（一階）で二月三日まで一般に縦覧するこれは十二月一日現在の調査のもので有権者総数千七百五十名（男八百三十四名、女九百十六名）で世帯数六百十七戸となっている。

企画室内況
（単位キロ当たり円）二十二日
ネギ（東）一六一　八
〃　四三一　二
ハクサイ　一六一　七
バレイショ　一八一　七
サツマイモ　一三一　八
ホウレン草　二二一　五
ニンジン　二三一　〇
サトイモ　三三一　八
タマゴ　二一一　九
丸ダイコン　二一一　五
アアラナ　四一一
キャベツ　二〇一　〇
ミカン（一五K）　二二〇〇―二五〇〇
トツクリイモ　五五―四〇
ヌキガキ　四〇―二六
バナナ　二八〇―二〇〇
ゴボウ　五〇―一五
春ギク　五一　三
ダイコン　一〇一　五
キリイモ　三五―二〇
リンゴ（一八K）　一〇〇〇―五〇〇
コツコー　一〇〇〇―七〇〇
インド　四〇〇―八〇〇
ゴールデン　三〇〇―八〇〇
夏ミカン　一〇〇〇―七〇〇

シルバー編機
リアニッター（一〇一型ゴム編機）
特別講習会
日時　一月二十四日（水）10時―17時
ところ　石島公民館　平市白銀町
講師　本社の講師
主催　シルバー編機販売株式会社
後援　石川ミシン商会　渡辺ミシン商会

パートタイマー アルバイト募集
パートタイマー　一五名
アルバイト　一五名
一、販売員
一、年令一九才以上の方
一、三才以下のお子様のない方
一、通勤可能の方
勤務時間
パートタイマー　自午前十時　至午後五時
アルバイト　定時勤務
ご希望の方は履歴書ご持参の上平市南町本社総務課へ至急お出下さい
大黒屋　電二二九一五

銘菓六段最中
名物 六段羊羹
福島県土産品の品評会に於て第一等の県知事賞を授与されましたこれ偏に各位の御引立の賜と御礼申上げます
平駅前
六段本舗 平凡 電話2509

大特価ご案内
一流メーカー
8石2バンド
トランジスター
ラジオ
¥6,500
フルヤマ 平・2丁目

趣味の本 驚甲 眼鏡装身具
アクセサリー
ラツキースタンプ加盟店
めがねの 杉平 平市2丁目 電3851

御婚礼家具各種
勉強で評判の店
丸萬家具店
毎週木曜日午後零時三十分からの〝丸万アワー〟をお聞き下さい
平市四丁目 電六六三三
工場 平市白銀町 電六六三四

コーヒーはふたば王

内科 小児科 高久医院
平市紺屋町東宝劇前 電二五一三

お願い!!
毎度御引立を蒙り有難く厚く御礼申し上げます
既ては此の度最近の人手不足と又一方交通安全の立場から麺類（汁物）の出前を中止致さねばならなくなりましたので御詫び旁々御願い申し上げます
尚御飯物は従前通り多少に拘わらず機動力を利用して配達致しますから御利用下さいます様御勝手乍ら重ねてお願い申し上げます
味覚の殿堂 汁屋 福山英一
従業員一同
平市鍛冶町一番地 電二六九・四六二五

簡易水道と衛生設備
家庭ポンプと水洗便所工事は
平市白銀町 藤浪工業 電二八八二

賢浄院葬送の際は御多忙中にも拘らず遠路態々御会葬下され且つ御鄭重なる御香奠を賜り御厚情誠に有難く厚く御礼申し上げます
早速拝趨のと御礼申し上べきところ略儀乍ら紙上を以つて御礼申し上げます
昭和三十七年一月二十二日
平市才槌小路一
喪主 孫 色川勝久
男色川光信
親戚総代 金色川吉以
成岡梅一郎
長沢岡

積立額を引上げる

常磐炭労組で 共済会運営を強化

常磐炭砿労働組合共済会では完全な独立採算制をとるため強化策をたてて全組合員に趣旨徹底を計っていたが、近く開かれる組合中央委員会で最終的な決定をすることになった。主な強化策は運営の完全独立と現在まで一人当り積立金（三十円）を百円に増額し、組合の自己資金で毎月二百万円の貸出しができるようにし、この純益十二万五千円を見込み、従来一般経常費から支出していた人件費、旅費、雑費などはこの純収入で賄うことにするというもの。この積立金増額によって現在まで一人当たりの最高貸付額（二万円）を最高度に引上げ四十万円まで貸付けて特別の裏付け保証のある場合も融資するというもの。

婦人の生活改善に 300万円でセンター建設

平市が錦山漁村総合対策の施設事業として建設する平市初の「婦人生活改善センター」の起工式は二十七日午後二時から現地で行なうセンターは十畳三百二十五万円、木造平屋建ての延べ二百八十七平方メートルのもの。

四条祖神祭

県常南国際郵便局後援会（渡辺眞会長）では二十一日正午から湯本温泉吹の湯で四条祖神祭を行なう。

永崎小校で学芸会 ピアノ披露式かね

磐城市永崎小学校（校長山口市郎氏）では三十日午前十時からピアノ披露式を行なう。これは地域の平田紡織会社十万円、漁業高橋源太郎氏五万円PTA八万円市二十三万円計四十六万円で山葉グランドピアノを購入したものでこの感謝を頭ね田中千年会長ら多数を招き全校生徒六百名の学芸会を催すことになった。

（写真＝厚意の永崎小のピアノ）

求人案内

平職安　1月20日現在

男子
▼営業部員多数（平市）不問、七、〇〇〇―一五、〇〇〇▼店員多数（〃）一六―二五、六、五〇〇▼料理見習（〃）一六―二二、旦三〇〇▼採炭夫多数（内郷）一八―五五、一〇、〇〇〇▼鉄筋工多数（内郷）不問旦五〇〇▼修理工多数（常磐市）一九―三〇、一〇、〇〇〇▼製缶工多数（平市）一六―三〇、六、〇〇〇▼修理工多数（平市）一六―二五、七、〇〇〇―一〇、〇〇〇▼鋳造工多数（〃）一六―一八、旦二五〇、製図工多数（〃）一六―二〇八、〇〇〇▼運搬多数（川崎市）一八―二二、旦三六〇▼運転手多数（東京）一八―三〇、一、八〇〇

女子
▼看護婦多数（内郷市）一八―四〇、七、〇〇〇―九、〇〇〇▼事務員多数（平市）一八―三〇、六、五〇〇―七、〇〇〇▼店員多数（〃）一六―二五、五五〇〇―六、五〇〇▼美容師多数（〃）一八―三二、七、〇〇〇―一、二〇〇〇▼ウエイトレ多数（〃）一六―三二、七、五〇〇―八、五〇〇▼食器洗工多数（〃）旦二五〇▼繰糸工多数（〃）一六―三〇、旦三〇〇▼雑役多数（〃）不問、旦三〇〇▼印刷工多数（〃）一六―三二、旦三六〇▼運転手多数（東京）一八―三〇、一、八〇〇▼鉄筋工多数（内郷）不問旦五〇〇▼製缶工多数（常磐市）一九―三〇、一〇、〇〇〇▼修理工多数（平市）一六―三〇、六