3534号　（昭和25年創刊）　常磐毎日新聞　夕刊　昭和37年1月26日（金曜日）　①

夕刊 常磐毎日
発行所 平市田町75番地 常磐毎日新聞社 （電代表）2104―2105番

平名物・味じまん
古本部
真根井菓子店 平市銀座 電四〇二五

明日のお天気

「今晩」北西の風大体晴、山沿いは晴れ後曇
「明日」北西の風晴一時曇
「福上」今日明日共多少風波

佐藤知事 高専校敷地を視察

関係者の説明うけ退市

平市に設立される国立工業高等専門学校の敷地視察のため、きょう二十六日午前十一時十分ごろ佐藤知事、県商工労働官野々上、同土木課井次長、同教育大槻次長一行は県石城事務所で鈴木、馬目両県議をはじめ各市町村長らに出迎えられ四所長室で〝高専校〟平商校〟などの敷地、土地買収の説明を馬目所長からうけた上、一行二十人はハイヤーで平市と荒川字長尾地内に建設される高専校敷地をつぶさに視察したのち、同市才槌小路の仮校舎を見分、その足で平商校の敷地である中塩を視察したのち県石城事務所で在市記者団と記者会見を行なった。このあと午後一時半小名浜港湾火力発電所建設予定地、土地造成事業、勿来市に誘致される十条製紙工場敷地など視察して帰福した。この日佐藤知事はヤヤデラックの愛用車で来平、県石城事務所応接室で馬目所長から高専校の敷地七万九千八百六十平方メートルの土地買収五千万円を説明すれば佐藤知事は〝余り金をかけないように〟と諮り、続いて平商校の敷地の説明を受け、土地買収三千五百万円、雨宿四万三千五百六十平方メートルを要すると細部にわたり聞き入れた。（写真上は上荒川地内の高専校の現場での視察）

ホステル地区講習会
一小校に関係者で開く

県教委主催のユースホステル地区講習会は三十日午前九時半から平一小で各小、中高教職員、体育指導員、市町村教委会、野外活動関係者、会社、事業所等の指導者などを集めて開く。

講習会では県教委保体指導主事鈴木寛氏の「ユースホステル活動の意義と目的」岡主事宗像辰雄氏の「ユースホステル活動に関する県の施策」と題する講演があったあと本県のユースホステル活動の振興策について研究討論する。

ユースホステルは青少年が「好きな時に、好きな所へ、好きな友と安く気軽に安全に旅ができたら」という夢を実現させる運動で、約五十年前にドイツのリヒアルト・シルマンという小学校教師が不健全な都会生活から大自然の中にと立つ青少年のためにホテルを提供しようとしてはじめたもの。この会は会員制度がとられ、満四才以上の者ならだれでも入会できるものだが、現在県下に会員約五百名、将来五千名を目標としている。また浜通り地区では五百名から千名を募集する計画。現在ユースホステルは郡内で川都の渓谷荘が契約されているが、平運輸省が次ぐ各地に指定ホステルを設ける計画である。

機構は一室十課
平市議会さよう閉会

平市臨時市議会は昨のう二十五日一議の結果、農業土木は従来どおり開き、水道事業の地方公営企業化農林水産課に戻すこと、修正、全機構改革など九議案を審議したが議案を可決して散会した。これにより市の機構はこれまでの二室十二課から二室十課に統廃合されることになった。

冬のスポーツは 猫鳴山 スキー場に好適
観協連の調査でわかる

ウインター・スポーツの花形といえばスキー、スケートでこんど、三年ブームとなって年々愛好者が増加しているが、石城地方では雪も降らず、スキーは岳、藏王など遠隔地に足を運ばなければならないという難点があった。このため常磐地区観光連盟が郡内の山岳を調査した結果、小川町の猫鳴山でスキーのできることがわかり、スキーヤーから期待されている。

猫鳴山は海抜八百二十七メートルで小川町にある山岳。この猫鳴山は昨年ローン・スキー場としてスロープをつくるほか、バンガロー十棟（一棟三・三平方メートル）も建設されて水石山とともにハイカーたちが訪れるようになった。このため観協では夏山だけではなく冬季間にも登山者などを招こうと対策をたてる一方、きのう二十五日には観協事務局長ら一行が現地視察をしたところ降雪が多くスキーのできることが確認されたものである。

スキーは草スキーのゲレンデ約五百メートル、二十五度から三十度のスロープを利用して滑れるが、積雪は二十センチから五十センチもある。視察者一行が試験的に滑ったが、雪質も良く、スキーには支障がなく、初心者などには最適のスキー場であることが確認されたもの。これによりわざわざ遠くまで行かなくても身近で冬のスポーツを楽しめることになったわけだが、来年度にはさらにゲレンデを増やし、スキー・ヤーたちの夢を実現させることにもなっている。

（写真はスキーの処女地 猫鳴山のゲレンデ）

内郷市内小新入児童数調べ

内郷市教委が新入学児童数の調査だと昨年度より五十五人減って八百七人となっている。これは常磐炭鉱の内郷鉱閉鎖にともなう炭住者移動が原因とみられている。内訳は次の通り。

▽御厩小九十五人▽高坂小百八十六人▽宮小百四十四人▽内町小百八十一人▽白水小六十七人▽綴小百八人▽高野小二十六人

経済問題の講演会

石城地区経営と労働問題懇談会は三十日午後一時から常磐炭礦労員保養所で開き、「一九六二年の経済の見通しと問題」と題して日本経済調査室長佐山泰雄氏の講演。

新産業計画の構想
常磐市240億円を見込む

常磐市の新産業都市の十年後の構想は次の通り。（単位千円）

▽交通施設九四三、五〇〇▽国土保全施設六、九四一、六〇〇▽農林水産施設一七三、〇〇〇▽工業用力施設九五、〇〇〇▽工業用施設一、六四〇、八二七▽都市整備一、二五八、八八二▽住宅五、〇四五、〇〇〇▽宅地造成事業一、四七六、一四七▽水道二七二、〇〇〇▽環境衛生施設一四三、八〇〇▽文教施設四七一、八四八▽厚生福祉施設四四九二▽観光施設九、四八九、六八四▽その他の公共施設二三二、八▽産業振興施設一、一七七、二六〇▽その他の施設二四三、〇〇〇▽計二四、三五、七三九。

洋菜の栽培に成功
十アール当り二十五万円の収益

平市農林水産かは食生活の向上による洋菜類の需要が伸び、さらに農家経営の見地からも有利であると同市下神谷字岸前の坂本隆男さん（三七）方に洋菜普及栽培の展示圃六十アールを設け、市内はじめ近在で販売できるように需要の最も多いサラダ系の「ワイヤヘツド」「グレートレーク」「カンラン」「薬タマネギ」などを試験栽培していたが、換金作物として有利なことがわかった。

十三日から収穫、三・三平方メートル当り百四十本栽培、平均八百四十円から千円、十アール当たりでは二十五万円の収益となる。またグレートレークは同じ時期に播種、二月中旬と三月中旬の二回収穫で、カンランは昨年七月播種三月下旬から四月上旬に収穫、また薬タマネギは昨年十一月を定植二月上旬にビニールをかけて三月下旬収穫する予定。

このほかワイヤヘツドを四月中旬に播種し四月中旬に収穫する計画。これら洋菜は組収入になる有利な作物で、こんご栽培技術経済効果などをまとめて農家に栽培を奨励する。

（写真は試験栽培で成果をあげた洋菜）

優良漁船を表彰
勿来漁協 五日通常総会開き

勿来漁業協同組合（組合長正木勘氏）では二月五日午前八時から同組合事務所で第十三回通常総会を開く。この席上で三十六年度優良漁船の表彰を行なう。

▼勿来市長賞＝▽第一平栄丸、小川潭▽第三昭栄丸、今泉危松▽功労者金子勝男。

▼組合長賞＝▽第三昭栄丸、今泉亀松▽金長丸、渡辺竜▽広栄丸、牛渡一▽振興丸、渡辺勤太郎▽共栄丸、塩沢角次▽協宝丸、金子勝男▽政栄丸、伊藤政治▽頭栄丸、大友〝▽千勝丸、小松餞勝▽第二平栄丸、小川潭▽宝丸、赤津登、渡辺徳松▽功労者渡辺晃助。

刑法犯がふえる

内郷署防犯係は三十六年中に検挙補導した非行少年の数をまとめた刑法犯八十二人、特別法犯二百九十八人、虞犯少年五十人の合わせて四百二十八人。

このうちには女子六人が含まれている。この数は二、五年の刑法犯八十人、特別法犯二百六十七人、虞犯少年五十九人の計五百六人よりも減ってはいるが、刑法犯がふえていることが上げられ、刑法犯で一番多いのは盗みの五十八人次いで暴行傷害十人、恐かつ七人が目立つ。職種別で見ると無職十人、運転手など七人、小学生十四人中学生三十五人高校生二人となっているが、小学生がふえたのが注目される。

列車と衝突
銀行員ひん死の重傷

二十三日午後、常磐線平―草野間の矢先、こんどは同事故現場よりの無人踏切で一時停止を怠った小型トラックが列車と衝突して運転手が即死する事故が起きたばかりの踏切を負った事故が発生した。

二十六日正午ごろ常磐線平―草野間の泉崎地内無人踏切で四倉町新町銀行員片寄豊治さん（二）＝福島相互銀行四倉支店＝は軽四輪車を無免許で運転、平市草野泉崎に集金に行き、その帰り折からばく進して来た下り貨物列車に衝突、約二百五十メートル引きずられた。このため車はメチャメチャに大破、片寄さんは全身打撲の重傷を負って同地内の大場医院に担ぎ込まれたが容態的に命拾いをした。

現場は見通しが良く列車事故はじめてのことで、この車は飛場で一時停止したが運転未熟のため思うように車が動かすことが出来なかつたものとみられている。この事故で貨物列車は現場を二十四分遅れて発車した。平署で原因を調べているが片寄さんの無免許運転される。

落ち着いた日本座敷が好評
藤越

平市

四階のお好み食堂は、ゆったりとして明るい椅子席も好評ですが、タタミにアグラで、座敷にくつろぐお客さんが多いようです。

（四階 五階とも夜七時まで営業）

和定食	一〇〇円
鉄火巻	一八〇円
かっぱ巻	一五〇円
チキンカツレツ	八〇〇円
ポークカツレツ	八〇〇円
ビール	一四〇円
	九〇円

（旧館四階お好み食堂）

帖面魔閻

この新聞を見ても旅行者で旅館は満員だ。二月末からは各学校の修学旅行も団体で遠出をすることになる。平市だけで一人年に三回の旅行をしていることになっているのは観光協会の調べた結果である。もしこれが正確なものと仮定するならば、それ以上に旅行している者があるわけだ。団体に関係のもう者や関人が何回も旅行をせぬとこうした統計が出ないからである。

▼▼こんなに観光だ旅行だと出歩くことのできる人がいるかと思うと、自宅や職場に釘付けされ、お金は山ほどあっても一歩も外へ出れない人もある。第一にあげられるのは医者だ。おおきな法人組織の病院では幾人かの医員がいるから出張も、会議も屁にもなれず、酒を殺して若む仕末じゃなかろうか。

▼▼きのうは木村補治育銅翁逝いて一周忌だった。国会開会中だが守ちゃんが帰郷して墓参した。自家の法会がだれの法会だか解らない一日であった。小使さんがしてなった四倉の学校で皆んなが参列した。平では自民党関係の打合わせがあり顔を出していると後援会打合わせ会がある。これも顔を出する。亡父の法事に席暖まるいとまもないのだ。

▼▼自宅には五組の来訪者が待ちかまえていた。これらの要件を処理していること一日はこと足りないほどである。まだ犯人が狙っているように、みんな帰宅を待っている。亡父も政治家であるから、草葉の蔭から息子の立場を理解していることだろうが、政治家であるための親不幸者でもある。夜は夜で取りまき連が押しかけてくる床の中にまどろんだかと思えば次の朝は一番列車で議事堂にスベり込むのだ。

▼▼側から見ている人は、高級車で飛ばしている。特二等車にフンソリ返っている。とお偉方を陰口叩いていることを良く聞くことだが、政治家にとって汽車とハイヤーの中は、来客もないし、面倒な問題や折衝関係が一切中断している。寝ようと読書しようと、最大の自由を与えられた安息の場であり、開放感に満ちた個の場ではなかろうか。

▼▼このように寝食を忘れて活動を続けているのは、独り守ちやんばかりではない。国会議員全部に当てはまるわけである。こうした苦労な人種のあることを知れば、好き嫌いは別として生きるためには働かねばならない。働くことは旅行よりも何よりも最高の慰安であり趣味と娯楽をゴッチャにしたような感覚さえ感じてくる。

▽…　▽…

くぎづけされた人々
旅行もできぬ人もいる

くぎづけされた人々

旅行もできぬ人もいる

パートタイマー アルバイト募集

パートタイマー　一五名
アルバイト　一五名

一、販売員
一、年令一九才以上の方
三才以下のお子様のない方
一、通勤可能の方
一、勤務時間
パートタイマー　自午前十時 至午後五時
アルバイト　定時勤務

ご希望の方は履歴書ご持参の上平市開町本社総務課へ至急お出下さい

大型屋 電二二九一―五

菓子 銘菓 六段最中 六段羊羹
福島県土産品の品評会に於て第一等の県知事賞を授与されました これ偏に各位の御引立の賜と御礼申上げます
平駅前 六段本舗 平凡 電話2609

厚生医療 指定病院 労災保険 指定病院
外科 整形外科 内科 小児科呼吸器科 皮膚科 泌尿器科 理学診療科 レントゲン科
財団法人 竹林病院
院長 竹林貞吉
本院 平市十五丁目十二番地 電話四一三一・四一三三番
分院 平市小太郎町十二番地 電話四一三三番

耳鼻咽喉科 鈴木医院
院長 鈴木正男
平市田町 電話26―13番

江戸前 出前・折詰・迅速調達
立喰 太郎寿司
平市公会堂通り 電五七六一

マルシチ醤油
お食事がおいしくなる……マルシチ!!
一・八リットル
▽お買求めは質と量で

内科 外科 金成医院
平市鰤田町 電二八一六番

御婚礼家具 各種
勉強で評判の店 丸萬家具店
毎週木曜日午後零時二十分からの「丸万アワー」をお聞きください
便秘じの内服に…… 一石二鳥とは…
健康な胃を作りカルシウム不足を補う 純漢法胃腸薬 霊効散
胃が重苦しい胃カタル
複方 霊効散 ¥100 あこう
平ぎんさ 電2044

募集
女子従業員 十名
小型四輪運転手 三名
履歴書持参の上御来社下さい
マルサ食品株式会社
平市古館治町 電（代表）五一八一

文芸

「ミレー」を読んで

豊間中一年　中村恵子

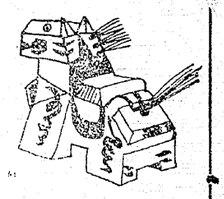

強慾捨いの彼女はつぶやきます。「私のいとし児よ。私は決してお前をこの畑においぎぼりにしてはいかないよ。お前がどんなに苦労して一人前の態になったか私は知っている。さあさあ早く私の腕につかまっておくれ」と百年前の絵が語しているようです。

ミレーの一家は本当に善良な人ばかりで、幸福でした。しかし今迄ミレーを可愛がってくれたシャール牧師の死は、彼の心に、「人間が死ぬ」という大変不思議な事をきざみつけたのです。私もこの様な経験がありました。それは五年生の時の夏休みでした。私を大変可愛がってくれたおばあさんが急に病気になって死んでしまいました。私は死ぬという事を大変おそれて泣いた時もありました。今年は新しい着物をつくったから、それを着てあそびにいくといっていたのに、その着物を一度も着ないうちに死んでいったのです。しかし、その着物を着て、腰をまげながら灯台の階段を登ってくる姿が目にみえてくる様です。

ミレーは生活の中から絵を書き、成長するにつれて次第に天分を発揮して行きました。ラニグロウの弟子になった時あまりの天分に驚き、ミレーをこんな田舎町におくのはもったいないなんとかパリーに留学させたいと考えました。そしてその夢は実現されました。パリーで彼は研究生達に「木靴のジュピター森の野ばん人」などという大変人をばかにしたようなあだなをつけられました。

しかし、そんな事には耳をかさず一心に努力し、めきめき腕をあげていきました。そんな時私たちはずかしさのあまりに投げ出してしまったかもしれません。ちょうどその頃一等をとればローマに留学させるという競技が開かれ、彼はコーマを目ざして一心に筆をふるいましたしかし審査員のドーラロッシュという人は、大変腹黒い人で自分の気に入りの弟子ルーを一等にしてしまったのです。「上手な人を落選させ、下手でも気に入った人を一等にするなんて良心があったらそんな事ができるだろうか」と考えました。

又そればかりでなくドーラロッシュはミレーをよんで「君の絵はすばらしい。だが今度はルーを一等にしたいと思う。来年は君のためにつくすから今年はあきらめてくれ」と言っている。この審査員ばかりでなく、人間は何かに引きずられて、正しい審査、正しい行ないができなくなってしまうのかと思うと、本当に残念で人間というものはどこ迄信用すればいいのか、わからなくなってしまいます。

こんな事があった彼は、今迄の人に頼って名をあげようとしたみにくい自分の心をすてたのです。こんな失望の中で彼は「もう二度と人にたよるまい。自己の努力だけで進んでいこう」と発奮したのです。

しかし学資が切れてしまうと愛する妻や子の為にも、彼が常に心にしていた真実のこもった絵を書こうという信念をいつわって、うわべだけ美しい絵をかかなければならなかったのです。

彼の生活はますます苦しくなるばかりでした。一八四〇年の展覧会にミレーの絵はついに入選しなかったのです。そのよい知らせは故郷のおばあさんや母をどんなに喜ばせたことでしょう。しかしその喜びのかげでいつも彼を力づけ励ましてくれた妻が長い貧乏との闘いの為死んでいったのです。私の母が時々「人生は喜びの後には悲しみ、悲しみの後には喜びが繰返されているような気がする」と言っていますが、全くその通りだと思いました。その言葉は母の長い間の生活から感じたのでしょう。

その後彼は二度目の妻をめとり可愛い女の子も産れ、貧しくとも明るい生活が続きました。しかしパリーの生活は全く貧困の連続で七年も過ぎてしまったのです。やがてパリーを後にして彼は、フオンテンブローという村に移り田園のすがすがしい空気、質素な風俗、働く人達の誠実さというものを、しっかりと自分の身に感じとったのです。

そしてついにあの有名な「アンジュラスの鐘」を書きあげたのです。彼はその貧村で絵を書きながら、「芸術は職いである　それはにくしみの為でなく愛の為の職いである」と語りました。何年もの苦しい生活の中から生まれた言葉だったのでしょう。私達も苦しみにまけず、どんな時にも心に明るさをもって進まなければならないと思いました。世界の画家ミレーは一日に生まれたのではない。たゆみない努力と情に希望をすてないで苦しみをのりこえて、生まれたのだと思います。

「夕暮の畑で農民夫婦が静かにお祈りをしています。畑の向こうから教会の鐘が静かに鳴り響きます。遥か鳴り響く教会の鐘を心の灯として生きたミレー　そして私は闇夜を照らす光を心の灯として波のように大きく力強く生きていきたいと思います

（写真は　南アジアの自然をたずねてシャン高原の牛追いの少年）

電話加入の拡充で

東北通局400余名の異動行う

東北電通局は二十五日、管内東北六県の電話局、電報局長、通信局をはじめ各機関の調査後、次長、課長クラスなど四百二十六人の異動を発令した。この異動は電信、電話設備拡充第二次五カ年計画の完成年度にあたる三十七年度に備え、加入電話六十万個の増設、拡張計画の推進、さらに三十八年度からはじまる第三次五カ年計画に即応するために現機関のサービス、管理体制の強化につとめるためのものである。石城関係は次のとおり。

▽磐城電報電話局長（運用部考査訓練課長）松浦富次郎▽平通信診察所事務長（鶴岡電報電話局）佐藤義雄▽仙台電話局運用部第一待時課長（平電報電話運用課長）佐藤新作▽平電報電話局運用係長（須賀川電話局電話運用課長）鈴木真次郎▽同電話監査課長（会津若松電報電話局電話運用課長）秋山滑太郎▽同線路宅内課長（常磐電報電話局施設課長）長谷川昇作▽郡山市外線路課長（平電報電話局線路宅内課長）長沢尊七▽会津若松電話局電話運用副課長）皆川倉治▽磐城電報電話局線路宅内課長（会津若松電報電話局線路宅内課長）▽同機課長（磐城電報電話局施設課長）猪本昇▽常磐電報電話局施設課長（郡山電報電話局線路宅内か（市外線路主任）山本泰男▽平電報電話局電話運用か副か長（同局電話運用主任　深瀬忠一▽平通信診察所付（平通信診察所事務長）佐藤竹雄▽宮城電気通信部付（平電報電話局電話監査か長）山内千代八。

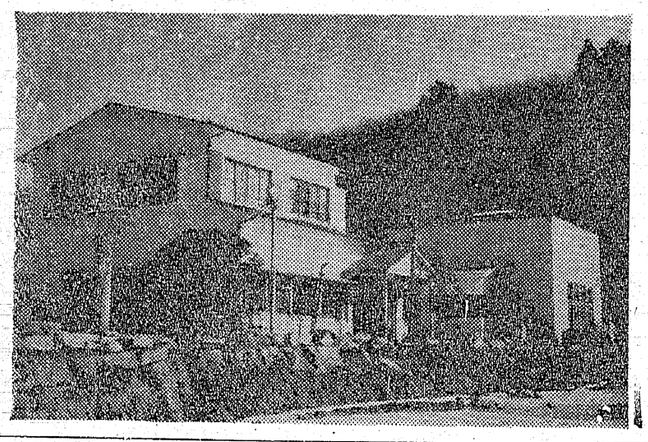

再建の小町温泉

阿武隈山系に浮かんで観光地の脚光浴びる

田村郡小野町小町、温泉の広太屋（館主一瓶喜氏）では先に火災のため全焼したが昨年九月再建に着手このほど新築落成営業を開始した。同温泉は阿武隈高原県立自然公園の中心で周囲には大滝根山（一、一九三米）初め高柴山（八八四米）鐘乳洞、平伏沼などの景勝地でもり当地方は火山脈のない温泉地帯として有名なところ現在二十七度の低温泉脈が流れる微温湯である入浴温度にするため加熱を必要とするが各種神経痛、ロイマチス、打身、ぢ　胃腸病、冷え症活力減退などの諸症に特効をもつており、県下一を誇る美麗な岩風呂内は男女あわせて六コの浴槽がある変つたもので特に新館は温泉センター式を採用し広間と舞台が完成して駅より徒歩七分一般は勿論のこと、家族連れ団体の日帰り一泊旅行に最適である。

（写真は完成したひろ太屋）

稲作の反省と懇談

四倉町「おしどり会」で

四倉町長友字酒戸部落（戸数十五戸）では十数年前から農事研究会が山の途中から行くえ不明となり家人からの捜索願いで福島署は遊難したのではないかとみて、二十五日佐藤係長ら四人をはじめ吾妻山岳会員、弟の信行さんを加えた十人で捜索隊を編成、二泊三日がかりで吾妻山一帯の捜索を行なっている。

二十四日午後七時ごろ阿部さんの弟の会社員信行さんは「兄が元日に吾妻へ登つたまま行くえ不明になつている」と福島署庭塚駐在所に捜索願いを出した。

いままでの調べによると阿部さんは昨年十月から長兄の秀男さんと川崎市宮崎町の病院に出かせぎに出かけ、正月休みに帰郷して吾妻山に登つたという。

元日の朝、吾妻へ登つた内郷市小島町三の大工阿部恒夫さん（三五）が山の途中から行くえ不明となり家人からの捜索願いで福島署は遊難したのではないかとみて、二十五日佐藤係長ら四人をはじめ吾妻山岳会員、弟の信行さんを加えた十人で捜索隊を編成、二泊三日がかりで吾妻山一帯の捜索を行なっている。

二十四日午後七時ごろ阿部さんの弟の会社員信行さんは「兄が元日に吾妻へ登つたまま行くえ不明になつている」と福島署庭塚駐在所に捜索願いを出した。

いままでの調べによると阿部さんは昨年十月から長兄の秀男さんと川崎市宮崎町の病院に出かせぎに出かけ、正月休みに帰郷して吾妻山に登つたという。

元日から帰らない

吾妻へ登山に行って

四倉町長友字酒戸部落（戸数十五戸）では十数年前から農事研究会に夫婦協力してのおよどり会〃を設けて、年々稲作の研究に乗り出して来たが、去る二十四日午後一時から神俣部落さん宅に農家の誰夫婦が集まり稲作の反省を主体に懇談会を開いた。この際には食糧事務所、町役場、農協、農業改良課などを来賓に招いて各農家で元日の朝七時ごろ平駅を出発、郡山経由仙台行きの列車で福島駅で下車、バスで高湯に向かい、高湯から駕籠にかえて一泊、二日は家形ヒユツテに夕方着き、同所で一泊、二日は家形から吾妻小屋に着いたところまで判っているが、二日から五日ごろまでは相当積もつて四メートル近くの雪があり、二日から五日ごろまでは相当の吹雪だつた。このため吾妻小屋と滝川温泉の間の鳥子沢付近の急な坂、沢の深いところで遊難したのではないかとみられる。捜索隊は二十五日夕方、吾妻小屋に到着したが、二十六日早朝から鳥子平付近を中心に捜索する。なお阿部さんは一週間くらいの予定で出かけており、その後家人は川崎に帰つたことばかり思つていたというが、十八日川崎から手紙が届いてまだ帰つていないことを知りあわてて信行さんが二十一日高湯に向かい、二十四日夜届け出たもの。

東北山岳会の人たちに「これから滝川へ行く」といって小屋を出てから判らなくなった。

吾妻山は例年より雪が多く、年末までに二メートル一月からさらに積もつて四メートル近くの雪があり、二日から五日ごろまでは相当

（写真は　南アジアの自然をたずねてシャン高原の牛追いの少年）

テレビ娯楽室

テレビ「二十六日」◆若も考える―中学生の心―（後7）

「相談室―暗い日々―

一月の末ともなれば学校では三学期も半ば、中学の三年生には進学、就職の問題で色々悩む生徒たちも多い。特に就職組の人たちは進学組への劣等感、就職も決つた安堵感など将来への不安などからとかく問題を起すケースが多い。きょうはこの一つの実例をドラマで紹介しながら、この悩みをどう解決していつたらよいかを出席の生徒さんと一緒に考えてみる。

◆東南アジアの自然をたずねて（後9）

「シャン高原の人と自然」

今週はビルマの東、タイとの国境附近にあるシャン州を訪れ、自然とその中で生活する人々を紹介する。このシャン州一帯は標高千米から千五百米位のなだらかなカルストの高原がつづく涼しい美しい盆地帯　このシャン高原には沢山の狸族がいるが、中でも特に首長族は世界でも珍らしい風習をもつた狸族である。生れた時は普通の首だが、そのうち女性だけは大きくなるにつれ、首に真ちゅうの輪を何回かはめかえて奇妙に首が長くなると美人として扱われるのである。カヤ族の女はひざに黒い糸を沢山まきつけている。これは一説に伝説の鳥カヤをかたどつたものといわれているが今日もカヤの女は不恰好な歩き方で部落から市へ物を売買に出かけてゆく。

シャン高原の北東部にインレの湖がある。霞ケ浦位もあるこの湖は、その美観と涼しい気候からビルマの避暑地ともなつているが、このインレの湖には特異な水上生活者が住んでいる。この人達は足で器用に舟をこぐがこの風習は世界でもここだけしかない。取材班が雨季明けの直前、このインレ湖を訪ねた時、丁度水上生活者達の年に一度のお祭り、「火祭り」に出会つたこの珍しい「火祭り」の模様も紹介する。

◆日本の芸能　（後11）

大阪から堺茂都陸平さんの鍾馗を二つ、地唄「都十二月」と長唄「勧進帳」を送る。

地唄「都十二月」（みやこじゅうにつき）は、京都の年中行事を軽妙に表現したもので堺茂都流の地唄舞の中でも洒脱さにあふれたもの。

NHK第1ラジオ福島

【今晩】

6.05 そのイスにすわれ
30 1丁目1番地
7.15 ニュースハイライト
30 浪花演芸会
8.00 ここはどこでしよう
30 夜のステレオ
9.10 ニュース解説
25 ❶落語❷歌❸劇
10.10 進学への期待過剰
30 音楽のたのしみ
11.10 ケネディの貿易政策
30 猫の話

【明朝】

5.05 聴取者だより
42 演習場予定場につつたパイロット・フアーム
6.15 村の広場
40 世阿弥の稽古論
7.15 県民の時間
35 海外特派員報告
8.05 クラリネツト協奏曲
45 うたのおばさん
9.05 主婦日記
30 チエアバツク

6.00 ジヤジヤ馬くん
15 アツちやん
7.15 中合アワー
30 お楽しみ演芸館
8.00 案人歌合戦
50 うたものがたり
9.00 浪曲歌合戦
45 愛の渦潮
10.05 連続浪曲
30 ポツプアンドポツプス
11.05 鐘の旗
50 お休みの前に

NHK【今晩】テレビ

6.00 チロリン村とくるみの木
35 黒百合城の兄弟
7.15 バス通り裏
30 「学園まえ」
8.00 文芸劇場　訪ねて
9.00 東南アジアの自然を
30 きようのニュース

映画

今週の番組

〔平市〕

◉世界館　三十日迄　電三〇天
◉ひかり座　二十九日迄　電三二八
◉聚楽館　二十九日迄　電三四五
◉東映劇場　三十日迄　電三五五
◉民劇　三十日迄　電三三
◉平館　三十日迄　電三四五
◉平松竹　三十日迄　電三四七
◉平ニユー東映　二十七日迄　電三六六
◉平東映　二十八日迄　電三四八
◉三夜東映　二十八日迄　電三四九

〔内郷〕

◉ひかり座　二十九日迄　電三三
◉聚楽館　二十九日迄　電三四五
◉東映劇場　三十日迄　電三五五

〔磐城〕

◉磐城座　二十九日迄　電三四
◉平映画　二十九日迄　電三四五
◉三夜東映　二十八日迄　電三四九

〔小名浜〕

◉東映劇場　二十九日迄　電三五五

美男の剣豪　三十日迄　電三三
若と鷲節　三十日迄　電三三
女の堅　三十日迄　電三四五
メキシコ無宿
黒い傷あとのブルース　電三四七
番頭はん干稚どん
わが恋の旅路
かあちゃんしぐのいやだ
平ニユー東映　二十七日迄　電三六六
鮫鳳八天狗
豪快千両槍
わが生涯は火の如く
黄金孔雀城（完結編）
宇宙快速船
乾杯！ごきげん野郎

今週の番組

〔平市〕

◉世界館　美人酸　三十日迄　電三四天
◉ひかり座　悪名　二十九日迄　電三三八
◉聚楽館　ならず者一家　二十九日迄　電三四五
◉東映劇場　スパルタの若獅子　三十日迄　電三五五
◉平ニユー東映　二十七日迄　電三六六
◉平東映　二十八日迄　電三四八
◉三夜東映　二十八日迄　電三四九

〔内郷〕

◉ひかり座　二十九日迄　電三三
◉聚楽館　二十九日迄　電三四五
◉東映劇場　三十日迄　電三五五

〔磐城〕

◉磐城座　二十九日迄　電三四
◉平映画　二十九日迄　電三四五
◉三夜東映　二十八日迄　電三四九

〔小名浜〕

◉東映劇場　三十日迄　電三五五

西部の最終列車
ギヤングの肖像
将軍ベツトに死す
乾杯！ごきげん野郎

つり大会
☆期日　1月28日（日）前8―後3
☆会費　300円（昼食付）
☆賞品　市長賞他多数
方法
・抽せんにより釣座決定
・竿……2間以内1本
・餌……制限せず（赤虫の用意あり）
・ビク……各自必ず御持参下さい
◉魚大量に放魚窟つて御参加下さい
内郷ヘルスセンター
釣堀場
TEL（平）3508

簡易水道と衛生設備
家庭ポンプと水洗便所工事は
平市白銀町　藤浪工業　電二八二

大特価
ご案内
一流メーカー
8石2バンド
トランジスター
ラジオ
¥6,500
フルヤマ
平・2丁目

皮膚科
性病科
矢吹医院
平市古鍛冶町　電（平）四六九三

バイクと小型車には最非
フヂクラタイヤを
御指定下さい
フヂクラタイヤは日本で一番古い小型車タイヤメーカーの歴史を持つています。その経験の中から産れたフヂクラタイヤはどのタイヤよりも安心してお使いになれます
○お近くの特約販売店にお申し込みになればどんなサイズでもすぐ取付けられます
フヂクラタイヤ
オーツタイヤ　福島県総代理店
日新ゴム商会
平市五十目十一　電（平）二九七八

石炭コークス
○火力の強い
○火持の長い
○カスの少い
徳用石炭
▷電話（代）6141番へ◁
（1俵よりお届けいたします）
平市田町
常磐炭礦福島県販売株式会社

速出前迅
カツライスの部
松　ライス　一六〇円
竹　ライス　二一〇円
梅　ライス　二七〇円
かつ丼の部
鶴　かつ丼　一八〇円
亀　かつ丼　二三〇円
ほのとんかつ太宮
平市三丁目　電二九六八

内科
小児科
後藤医院
後藤全久
平市古鍛冶町　電三〇三六

募集
新聞配達員多数
☆希望者は本社まで
常磐毎日新聞社
平市田町　電話2104・2105

ポンプと水道工事
平市営の前　電五四〇〇
山崎

コロムビア月販
◇テレビ……毎月2、500円から
◇ステレオ……毎月2、000円から
東芝製品の月賦もご利用下さい
テレビは温泉招待売り出し中です
平市2丁目　電2428　日東商会

厚生省許可
開花亭の
●強化食パン
フトーパン
平市五丁目電2342 6342

佛具
平市新川町
橋本屋

カラオケ喫茶
嘉見家
平市大町五四六九

旅館
家庭的ムード
小ふじ
平市丹後沢畔り　電二五二

毛糸の宝石
東洋紡の
ダイヤモンド毛糸
ハシモトヤ糸店
平市銀座TEL4315―9

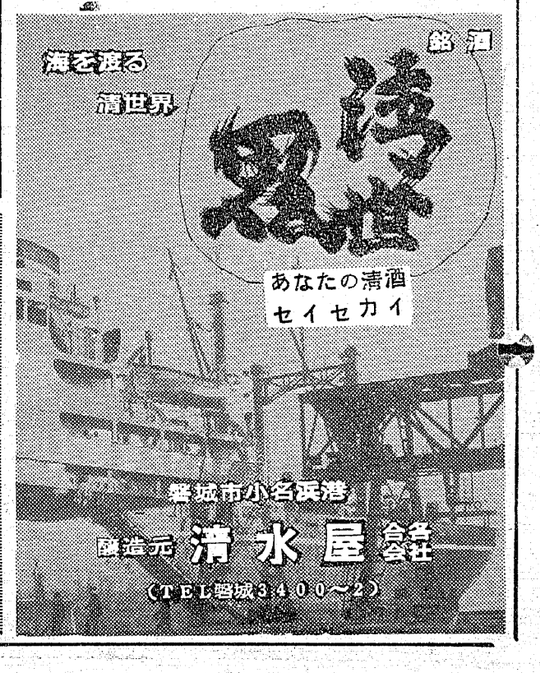

運転免許は
実地試験免除の当学校をご利用下さい
■練習車台数県下一21台
■合格率県下一通算92%
■舗装コース完備
福島県公安委員会指定　福島県知事認可
福島県平自動車学校
（内郷市御台境町鉄道沿線）
バス……自動車学校前下車　電6723

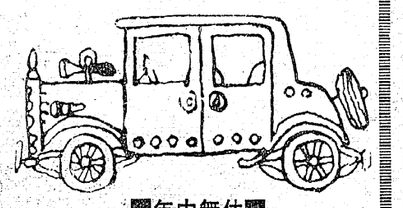

■年中無休■

ブリヂストン
B・S　チャンピオン
ホンダ、ベンリー、スーパーカブ
■十カ月分割払いでお気軽に求められます
※御報参上
佐藤輪業
平市月見町　電六四五二

軽オートバイ外
カメラ・機会械
草野質店
平市銀治町　電二〇八八

社団法人　平医師会　附属
平高等美容学院
理容
美容
平市田町　電四二〇五
◉入学案内用紙は当校にあります

第11回入学生募集
◆◆考査日　四月二日
◆◆願書締切　三月末日
歴史と伝統を誇る
厚生省指定・福島県公認（募集人員一〇〇名）
福島県公認（募集人員六十名）
平准看護婦学校
平市南町　電三〇七
◉入学案内用紙は当校にあります