夕刊 常磐毎日

発行所
平市田町75番地
常磐毎日新聞社
電 代表 2104・2105番

叶多医院
産婦人科 叶多信之
内科 小児科 松本勝衛
平市三丁目 電二三五五

全コースの七割は舗装

駅伝

本社など共催の恒例石城一周駅伝競走は十一月二十三日、平産業文化祭の祝日を飾つて挙行される。前回は郡山の陸上自衛隊を招き、関係者から大いに歓迎されたが、本年度は県下の高校チームの中から強豪を招待する。このため地元勢は招待チームに一位を奪わせるものかと大いにハツスルしているので好レースが展開されそう。なおレースに先きがけ五日高体連の高崎、草野両先生らがコース調査を行なつたが、平市内の一カ所を除いては工事中もなく全長七十七・七キロは、快適に整備されていた。

三、四区が勝負どころ

強豪招待に地元勢ハツスル

【写真】常磐―勿来間の最難コース

1区12、2KM（四倉―平）

この区間は出発点の四倉消防署前から本町通りを盛大な町民の声援におくられて一気に駈けぬけ駅前から新国道に入り、平まで一直線の舗装道路を突走つたのだが、変化に乏しく人家も少いので案外に走りずらいコースと言われて来たが、今九回大会では駅前から新道に入らず昔通り松並木の旧道を走ることになつた。全長十二・二キロ、大浦―草野―神谷と旧村落を通過する上、旧来の砂利道も現在ではアスファルトの簡易舗装に変つているので七区間を通じて最も走りよいコースではないか。

2区11、1KM（平―常磐）

常陽銀行前の中継点から常磐市下船尾地区の中継点までほとんどが平たんな市街地、強いて難所と言えばダラダラ坂の堀坂ぐらいなものだが、他のコースと比べ、この区間は最も交通量の激しい地区だ平中継所などもレース関係の車と一般車が入りみだれて選手の走るスキ間もないほどに混雑する場合があるので、レース参加者の冷静な処置が最も望まれるところ。

3区13、8KM（常磐―勿来）

下船尾中継所から泉―植田を通過して勿来市役所前に至るこのコースは帰り道の四区と共にレース中の難所だ。完全舗装の道路は申し分ないが、十三、八キロという最長の距離に加えて植田の町のみえる金山地区までは曲りくねつた上り坂、人家も少ないつの大会でもレース展開のヤマ場となつている。従つて名チームとも最強ランナーを配るので前後の差もこのあたりで大きく開く。

銘菓 とび段羊羹 平凡

4区13、2KM（勿来―磐城）

三区と並んで重要視される区間、中継点の勿来市役所前から金山まではやや急な上りだが、金山から磐城市内までほとんど下りというコース、弁別、下川経由の新道が完成したので今大会からはこのコースを利用することになつたため区間距離が前回よりは一キロほど短縮されるが、小名浜高校の前方で臨港鉄道の踏切りとぶつつかる。列車の通過数が少いので大きな支障にはならないものと予想はされているが、踏切りがあるという事実を各チームともよく認識しておくことが肝要。

5区9、7KM（磐城―豊間）

雨あがりのレースなどでは難所中の難所といわれるほど道路の悪いコースだつた前回などは道路工事中が重なりどろんこだつたが、今年は工事個所もなく舗装され見違えるようなコースに変り、永崎海岸から豊間の灯台と奇岩、景勝に富むことでは全コース中最高だが磐城市内と中ノ作―江名の町内は道巾が狭い上に、魚輸送のトラックが意外に多いところだから相当混雑しそうである。

6区9KM（豊間―夏井）

昨年から新設されたコース、以前は豊間から高久を抜けて一気に平市へゴールインしたものだが、地元の要望やレース関係者の希望で滑津橋から夏井廻りに変更、旧夏井村役場前に中継所を設けたもので、高久―藤間のあいだ道路の狭い難点もあるが沿道には人家もあり声援も多いところだ。滑津橋からの別れ道でコースを間違わぬよう注意が必要。

7区8、7KM（夏井―平）

最終コース、八・九キロとコースも最短一気に追い越すには最適だ。とくに六十枚橋を渡ると左手に決勝点に続く新国道がみえ、ここでは二キロほど前を走つているランナーまでみることができるのでラストスパートをかけるにも都合良い。新国道に突き当つたところから左折して再び平市へ向うがが平市内は才槌小路まで大通りを真一文字に走り、右折れして並木通りに逆戻りするコースなので市内がみえてからもゴールまでは案外遠いことを知つておく必要がある

住宅団地づくり

内郷金谷地内近く完成

内郷市では明年十二月末までに市営住宅三百戸を新築するため、総工費二千六百八十万円を投じ、大同建設KKが金谷地内に団地造成を進めているが、十二月十日まで八万九千百平方メートルが完成、明年十二月末までには三百戸の住宅を建築することになつている。

高坂仲好会を県で表彰

県地区衛生組織大会は七日福島市で開く。この席上内郷高坂第二仲好会（一中一年関口正広代表）が表彰される。これは少年衛生団体として、環境衛生の整備、蚊、ハエの撲滅、衛生思想の啓蒙、作文ポスターの募集、作品展の開催など推進したことが認められたものである。

やぶにらみ

× ×

こんどは池田さんが暴漢に襲われた郡山市内で演説会を終り、記念写真をとろうとしているところを突然襲われたものだが、また襲つたのは、また愛国党員である。幸い護衛の警官に取りおさえられ、池田さんにはさわりもしなかつたそうだが、まさに気狂い沙汰だ。本県にもこんな連中が居たかと思うと背すじがぞつとする。

× ×

日比谷公会堂で浅沼さんが暴漢に刺されたときは国中がおどろき、悲しみ、いきどおつたが、河上さん、岸さんと続いて暴力への怒りは国中に爆発したのだつた。しかしのどもと過ぎればその憎しみさえも激しい時代の流れに巻き込まれ、いつか忘れられてゆく。池田さんの襲撃はそんな時突然に起つた。災害は忘れたころにやつてくるという暴力もまた忘れたころに頭を持ち上げる。イヤな感じだ。

× ×

ニュースの伝えるところでは、犯人等が会場に来ていたのを発見、特に警戒していたという。どうして特別警戒までして危険人物を会場に入れておくのか、事前に退場させるなり、暴力にはもつと厳しい態度で臨めないものか。どうも日本の政治家は暴力に甘いような気がする。議員さん方が暴力好みで、時々派手に実演するせいか。

池田さんは「何でもないよ、気にしない」と元気なところをみせたが、どうしてもつと気にしないのか、まな尻を決して大いに怒つて欲しかつた。理由の如何を問わず暴力は断呼追放すべし。警戒に多額の税金を浪費しながら暴力を生かさず殺さず温存しておく手はない。

長欠児に愛の手

船山さんらの表彰具申

湯本三中

常磐市湯本三中（鈴木武雄校長）は小野田炭鉱、炭鉱住宅の廃山により長期欠席生徒が目立ち、小野田三一人、長倉一二人、四杭一三人という数字をみせている。このため小野田地区の上湯長谷字石力九五船山昇さん(三九)＝子供会副会長、常磐炭砿勤務＝梅ケ平七五佐藤喜一さん(三九)＝同＝加藤好孝さん(二七)＝小野田鉱炭々員＝の三名が地区内長欠児童生徒を指導して、またこれにより十一月に入つての出席率も向上して父兄、学校関係者から感激されている。なお文部省調査による援護功労者として三中校、市教育長が推せん表彰方を文部省に申請した。

大谷石上 平市 電二〇六六

平郵便協力会で総会

平郵便協力会（山崎啓助会長）の総会は、四日午後三時半から平商工会議所会議室に約三十人が出席して開いた。山崎会長のあいさつのあと、議事に入つて一般経過報告、三十七年度決算、会計監査報告、三十八年度事業計画、予算など審議した。この席上、薬務優秀な外勤三人、内勤二人の計五人の優良職員を表彰、山崎会長から感謝状と記念品が贈られた。

七日物価値上げ集会

平市労協は二、三の両日平駅前で物価値上げ反対の署名運動を行なつたが石城地方労組（松崎文吉組合長）でも物価値上げに反対、七日午後五時半から平市三十米大通りで集会を開く。

リーダーの講習会

常磐市主催の各地区リーダー職業補導講習会は五日午後一時から商工会館ホールで開いた。約十五名が出席、平内職公共職業補導所長鵜沼歳雄氏の話などがあつた。

17日に沖縄調査団壮行会

石城地方青年連協（斉藤寿文会長）は沖縄戦殉遺族の会を結成することになり、設立準備委員会を設け、委員長に小野猪太郎さん（田人村）事務局長に酒井隆朗さん（常磐市）を選出した。また沖縄返還促進石城地区集会、沖縄視察調査団壮行会を十七日午後一時から平市公会堂で開くほか、「福島県出身戦殉者の塔」建立運動をくりひろげることになつた。

戦殉者の遺骨伝達式

三十八年度第二回戦殉者遺骨伝達式は二十九日午前十時から平商工会議所ホールで行なう。十柱が遺族に伝達される。（カッコ内は遺族）

▼平市古鍛治町、宇佐見正（妻憲子）▼平市赤井字田町、鈴木亨（同ツル子）▼磐城市本町、小野 静（同文枝）▼常磐市湯本字栄田、岡崎正吾（同当子）▼原町市苅屋沢、吉田六郎（同フジ）▼相馬市立谷、持建福衛（同登美子（姉佐藤ユキノ）▼持建喜美子、晃、稔（伯母）

▽外勤＝小野徳治、木村利政、下山田郷美▽内勤＝宇佐美武久松本四郎の各氏。

遺族青年部で研修会

石城地区遺族会青年部研修会は九日午後一時から内郷市ヘルスセンターで開く。参加は各地区の青年、婦人両部長

天気予報

【今晩】北の風、薄曇り
【あす】東の風、曇りがち
【海上】穏やか（あす）風波がある

明七日（木）は休商日のため休業させていただきます
大黒屋
平市 TEL二二九一

★祝 常磐毎日新聞改版記念

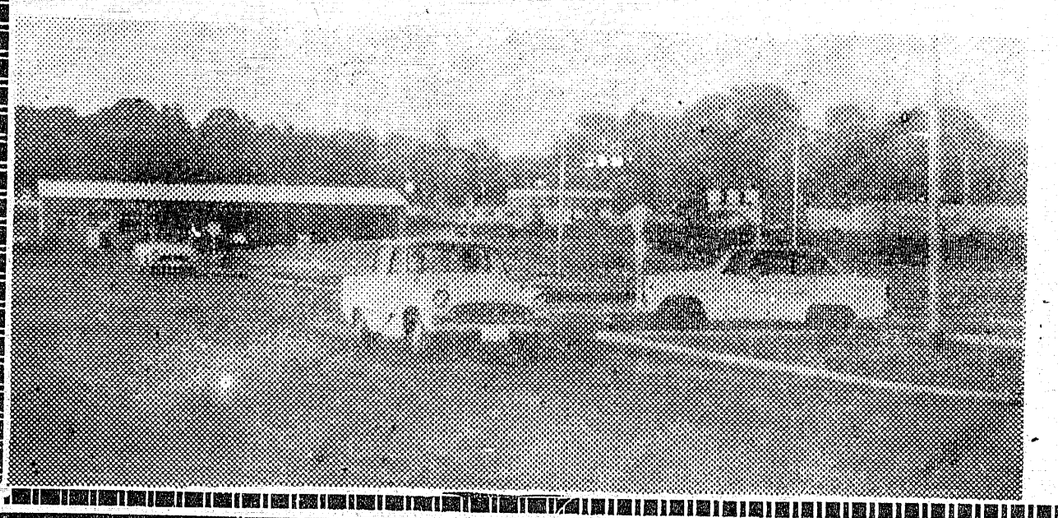

運転免許は
合格率のよい当校へ
●周回コース完全舗装 年中無休
午前8時～午後9時
福島県公安委員会指定・県知事認可
公認 平中央自動車学校
理事長 国井一美・校長坪井和明
内郷市小島町＜長橋際＞電6429
バス 小島又は長橋下車 徒歩一分

外敵は防げない

正しく軌道走る列車も

きのうは釜石線の無人踏切りで、無免許運転による耕耘機が一時停止を怠ったため、混合列車にはねられた。耕耘機の運転者は無事、同乗していた一人が即死、列車側には事故がなかつたのは幸いである。一日には奥羽線天童―漆山駅間の踏切りで急行列車にライトバンが衝突機関車が転覆、死傷者を出している。

▼▼これは十一月に入つてからの踏切り事故、東北だけで二日半に一件づつ起つていることになる。この踏み切り事故がいつどこで起るか測知し難い状勢下におかれているのである。常磐線でも戦後この種の事故は十数件に達している。通勤者や汽車通学生は、朝の満員列車に詰めこまれて毎日運ばれているのだとすれば、いつどこでダンプや砂利トラ類の自動車と事故を起すかと不安にさらされているわけである。

▼▼毎日乗り物を利用していると慢性化して不安感を通り越し安易に命を委せているが、こうも踏み切り事故を新聞で見ていると、不安感がつのつてきて被害盲想狂化する危険性も出てきはしまいか。国鉄当局はことあるたびに、踏み切りの一時停止を呼びかける。危険区には立体橋や信号機を取り付けることも遅まきながらやつている。申訳は予算の関係上でお茶を濁しているから、事故はいつまでたつても起つている。

▼▼旅客へのサービス向上のため技術陣と莫大な予算に物を言わせて、スピード化や改善にとれつとめてはいるが、事故防止と安全運転については科学や技術的な面に依存し過ぎて、絶対安全の保証の義務を怠り、まるで事故は当然起るべきで不可抗力的な見方をしているようでならない。

▼▼わたくしどもは軌道を走らせている。そこに乗り入れる人車が悪い。充分注意すべきである。事故の責任はない。被害は加害者において支払うべしといつた考えが強いようだ。そのために踏み切りを野放しにしすぎていはしまいか。その証拠に列車の本数も交通量も少なかつた大正の初期ころまでは到るところ国道踏み切りには、旗振りという看視人を常置し、列車の通過時は遮断機を必ず降ろしていたものだつた。

▼▼それが最近になつて、交通量が何百倍にも激増したのに、この看視人と遮断機が撤去されたのはまさに時代逆行ではないか。人権費がどうあろうとも人の命は大切である。料金をいただいている以上は荷扱品の安全輸送の保証する責任もあるのである。列車の完全運転をはかるには、運転手の家族に乗務作業を理解させるため、昨年から家族の試乗を行なつているのも、事故防止に有意義な企てとして受けとれるが、いかに国鉄職員がそれぞれの分野で安全確保に努力を払つても、外敵たる自動車や耕耘機の無暴行為は防げまい。

学園ニュース

〝花はいかがです〟

平三小生が街頭に進出

理科の教材と学園の施設は〝僕らの手で整えよう〟と平三小校学園部（前田憲雄部長、部員三十五人）は、同校自慢の温室に昨年九月に〝シクラメン〟の花種を播種して仲井政守教諭の指導で毎日放課後、草花の手入れに励んできたがこのほど〝シクラメン〟がきれいな花を咲かせたもので、部員たち全員で学区内の各家庭などに呼びかけ売り歩いた。

この〝シクラメン〟は一鉢二百五十円で約二百鉢を売り、残つたものは学校の環境用に各教室に備え付けた。ことしは冷夏だつたため開花が早かつたというまた十二月中旬咲き出す〝サクラ草〟も正月用として各家庭に売り出される。

【写真】売り出された〝シクラメン〟の花

湯本三中行事

常磐市湯本三中校十一月の行事予定は次のとおり。

▽六、七、八日＝職場視察激励（川崎、東京）▽十日＝環境整備奉仕（湯台堂、県PTAスライド講習会▽十二日＝インフルエンザ予防接種▽十五日＝生徒体重測定▽十七日＝東区、宝海梅ケ平、高玉山、勤労奉仕▽十八日＝選挙委員会、一学年補習委員会▽十九日＝校内球技大会二年▽二十日＝二年補習委員会同決勝戦▽二十一日＝三年モギ試験、校内球技大会（一年）▽二十二日＝同決勝戦▽二十五、六日＝中間考査▽三十日＝月末統計。

江名中の行事予定

磐城市江名小学校（横須賀校長）の十一月中の行事予定。

▽七日＝市連P役員会江名中▽十四日＝県学童美術展（福島四小）放送教育全国大会（清水市）浜通り校長会（平三小）▽十五日＝珠算競技会▽十八日＝研究授業（六の二）▽十九日＝避難訓練、国語科実研究会（苅野小）▽二十日＝父兄参観▽二十一日＝県衛生教育大会（県医大）▽二十二日＝ポスター展示会（三年以上）▽二十五日＝研究授業（三の四）▽二十六、二十七日＝追級テスト（国）▽二十八日＝両親一日入学▽二十九日＝少年団役員会、校内企画部会▽三十日＝月末統計。

常磐で珠算競技会

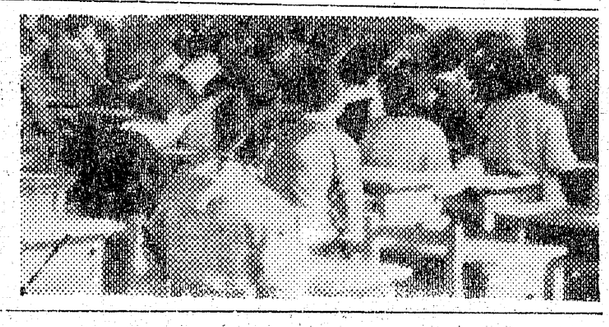

常磐商工会議所主催の第二回珠算競技会は三日湯本二中校で三百名が参加して開いた。入賞者次のとおり。

▽暗算（小学校の部個人）❶松本和子（二小）❷＝林美代子（二小）磯上まり子（三小）佐藤啓子（同）❸荒金由美子（二小）村越敏子（同）藤野ひとみ（同）斉藤　誠（三小）遠藤一吉（長小）根本美智子（二小）佐藤洋一（同）

▽中学校の部❶石上恵美子（一中）❷岩田典子（同）猪狩志津子（三中）神田竹男（三中）❸菅野次男（一中）岡田美和子（同）村岡千加子（三中）山田真槻子（一中）

▽読上算（小学校部）❶千代みどり（二小）❷関根静枝（二小）根本郁子（三小）壁谷利江（二小）❸高橋洋子（一小）佐藤千次（二小）佐藤登志子（同）鈴木えみ子（三小）米次養則（同）松岡吉弘（同）久保田幸恵（同）渡辺直子（長小）遠藤一吉（同）

▽中学校の部❶岩田典子（一中）❷猪狩志津子（三中）山田真槻子（一中）伊藤幸子（二中）❸石上恵美子（二中）神田竹男（三中）松岡千加子（同）佐伯周子（二中）根木幸江（同）木村のり子（同）佐藤　繁（同）

▽団体小学校＝湯本三小校❷湯本二小校❷湯本一小校、長倉小学校、藤原小学校

▽中学校❶湯本一中❷湯本二中

▽個人綜合入賞者▽小学校❶坂本すみえ（三小）❷渡辺加代子（同）田巻卯女子（同）深谷恵美子（同）❸田山真知子（三小）本郷千恵子（二小）佐藤千次（同）佐藤とし子（同）門馬久美子（同）檜山都美子（同）

▽中学校❶石上恵美子（一中）❷田中　緑（二中）高橋美恵子（同）白石博子（一中）小宅のり子（二中）猪狩志津子（三中）大槻千恵子（二中）石川美智枝（同）笹田絹子（同）

常磐で小中校の音楽会

常磐市制十周年を記念する小、中学校連合音楽会は五日午前九時半から湯本一小校講堂で開いた。各校からの選抜された生徒により斉唱、輪唱、合奏、吹奏楽、合唱独奏などを披露、つめかけた生徒父兄たちから好評を得た。全員で「みんなで歌えば」を合唱閉会した。

平一小11月の行事予定

平一小校の十一月中の行事が次のとおり決つた。

▽五日代表委員会▽六日校外補導、道徳部会▽七日市内音楽祭インフルエンザ予防注射（二回目）▽八日学年会▽十一日道徳運営委員会▽十三日道徳部会▽十四日浜三郡校長研修会、登下校指導▽十五日学年会▽二十日校外補導連盟理事会、市内図画習字展、健康相談日▽二十二日学年日▽二十五日九十周年式典▽二十六日給食研究会（藤間中学▽二十七日体重測定一、四年道徳部会▽二十八日体重測定二五年▽二十九日同三、六年、学年会。

今週の市況

六日

▽ネギ（キロ）	四五―三〇
▽ニンジン	三五―一〇
▽ゴボウ	四五―二〇
▽タマナ	一五―一〇
▽ダイコン	二〇―六
▽玉ねぎ	七〇―四〇
▽ホウレン草	一八―一〇
▽ニラ	一五―三
▽菜類	五―三
▽ヤマトイモ	五〇―二〇
▽サツマイモ	二〇―七
▽ヘラナ	三―二
▽ジャガイモ	一五―七
▽白菜	一六―八
▽サトイモ	四五―二〇
▽玉子	一三―七・五
（果物）	キロ当円
▽ブドウ（12K）	八〇〇―六〇〇
▽りんご（紅玉）	七〇〇―三五〇
（デリシャス）	一二〇〇―九〇〇
▽バナナ	一五〇―一一〇
▽ナシ（二〇世紀）	四五―二〇
▽みかん	八〇―六〇

観光秋の陣にカラーフイルム……
電子プリンター設備
カツノカメラ店
平市公会堂際
7557LET

内科 小児科
高久医院
平市紺屋町東宝民劇前
電二五一三

カツライスの部
松　ライス　一九〇円
竹　ライス　二四〇円
梅　ライス　三二〇円
カツ丼の部
鶴　かつ丼　二一〇円
亀　かつ丼　二六〇円
とんかつ太宰
平市三丁目　電二九六八番

▲急募
寿司の調理師見習
お商談にお家族連れに是非どうぞ
すしせいろ
きせ焼鍋
松茸料理鍋
釜めし
寿司の江戸川
電2727・4845　平市紅小路店
電3021・4846　平市才槌小路店

新装開店
毎度お引立てにあずかり、ありがとうございます。
さてこの度の改装に際しましては長らく皆様に多大の御迷惑をおかけ致しておりましたが、本日六日より開店の運びとなりました。
今後共、旧に倍して一層のお愛顧お引立ての程お願い申し上げます。
各位
松本理容所
平市紺屋町　TEL3734

中卒の県外求人は殺到
地元希望・僅か四百人

平職安は、さる六月から管内中学校の来春就職する生徒たちの就職希望者を調べている。十月末日までに男七百二十一人、女五百三十九人がまとまつた。このうち管内就職と県外就職別に見ると男の管内は二百五人、県外は五百十六人、女の管内は百七十六人県外は三百六十三人となつている。

これに対し求人は管内百六十八事業所から九百四十五人がほしいと申し込みがあり、県外では管内求人の約七倍の一千百五十四事業所から、これも四・五倍の四千三百二十人の求人が殺到している。これを管内、県外の男女別に見ると男の管内は百二十事業所に対し求人は四百九十人、女は四十八事業所に対し四百五十五人となり、県外では男六百五十事業所に対し二千三百七十人、女は五百四事業所に対し二千九百五十人となつている。

地元優良酒ずらり
税務署長室に

平税務署の杉田署長室には、管内の二十酒造業者からの酒瓶が、高さ二・五メートルのガラス張りケースに三十二本、ずらりと並べられ、訪づれるお客さんたちの目をうばつている。これは一合瓶から四合瓶、それにポケット瓶まで管内の優秀酒を飾つて外来客に宣伝しようという趣向である。

【写真】ケースに並べられた酒瓶

出炭は約二万トン増
平石炭局の十月分調べ

東京通産局平石炭支局は、十月分の出炭、送炭、貯炭状況をまとめた。それによると出炭では先月の一万九千トン増の三十二万八千六十二トン、送炭では三十一万五千八百九十七トンで先月より八千五百トン増、貯炭では二十五万六千百三十三トンとなつている。

いずれも先月より増えているが、これは操業日数が一・五日増えたことと自家発電を使用していることがあげられている。

炭鉱数では九月の二十六鉱より五炭鉱減の二十一鉱で、減つた炭鉱は小野田、第三元旗、昭和、雁ノ倉、小津田となつている。

管内七人に局長賞
18日優良たばこ小売人

専売公社郡山地方局管内の優良たばこ小売り店地方表彰は、十八日午後三時から飯坂町伊勢屋旅館で開く。

石城関係では、平出張所管内四人、勿来出張所管内三人の計七人に局長賞が授与される。優良たばこ小売り店は次のとおり。

▽平管内＝平市三丁目二六佐藤トシ、内郷市御厩町久世原一〇六の一志賀ナツヨ、平市田町一九木村一喜、同南町二七根本キミ ▽勿来管内＝磐城市折戸字折戸九二の四吉田俊雄、勿来市植田町字本町三六小川信夫、磐城市諏訪町六の一一坂本泰子。

浜通り遺族の緊急集会

県下浜通り遺族緊急集会は十日午前十時から内郷市公会堂で開き❶全国遺族大会状況報告❷今後の運動方針など協議する。

3区は5人
衆院選挙 きょう立候補締切る

衆議員選手の立候補届け出は今夕五時で締切られるが浜通り地区の三区は現在立候補している折笠（共）木村（自）斉藤（自）松井（社）江井（無）の五人で新たな立候補届け出はなく、いよいよ終盤戦へ向つて激しい追い込み戦に入る。

折笠

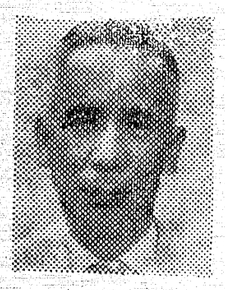

木村

斉藤

松井

江井

芸能コンクール入選者発表

磐城市制十周年記念行事、町内対抗芸能コンクールは五日午後一時六時の二回にわたり市民会館で四十三人が出場して開き、得意のノドを披露、審査の結果次の入賞者が決つた。

◆歌謡曲＝❶「達者でな」渡辺敏夫（花畑）❷「男の友情」新妻勲（大原）❸「湯ノ町エレジー」渡辺光平（諏訪町）▽努力賞「高校三年生」矢吹洋一（花畑）

◆民謡＝❶「磐城酒屋うた」石井栄三郎（須賀町）❷「長者の山」鈴木明義（滝尻）❸「磐城もち打ちうた」坂脇シナ（林ノ上）▽努力賞＝「黒田節」小林チヨ（中明神）▽熱演賞「高砂鶴亀」浜中トク（橋本）

◆舞踊＝❶「新潟おけさ」吉田弥生他五人（竹尻）❷「花笠踊り」飛田薄子（諏訪町）❸「新庄節」山口千恵子他十人（弁別）▽努力賞「佐渡おけさ」下神白婦人会。

無免許で酔てい運転
バイク同志接触ケガ

五日午後十時四十分ごろ磐城市永崎字大平四一、工員古瀬芳信（三七）は、バイクに乗つて市内古港地内の県道を進行中、対向して来た同市永崎字大平四一、工員弓田秀男さん（三五）のバイクと接触し、古瀬は転倒して右中指骨折で全治四週間のケガを負つた。

磐城署の調べだと古瀬は無免許と酒を飲んで右側を進行したもの。

部課長の移入反対
平市職組で態度表明

平市役所職員組合（鈴木寅蔵委員長）の執行委員会は五日開き、機構改革にともなう職員の人事異動を審議した。審議した結果、一日付きの人事異動は適正な人事とは認めることができず十二日に予定されている第二次異動で総務、産業、建設三部長と都市計画課長などを県から移入することには絶対反対するとの態度を決め、大和田市長あてに声明書を提出した。

一円玉不足に幼児協力
平隣保館で初案

一円玉の不足は全国的な悩みとなり、商店や風呂屋さんではツリ銭がなく、金券などで急場をしのいでいるが、平隣保館（橋本寛館長）ではこの不足とは別に一円玉回収による施設の充実をとのえることになり計画を進めている。計画だと収容している幼児百五十人を対象に毎週月曜日（月四回）一人当たりから一円玉を回収、これを来年三月まで続けてさきにつくつた池に「小便小僧」などを建設幼児の清掃教育に役立てようとするものだが、保育園としては初めての試みだけに運動がどこまで功を奏すか注目されている。

平市民室長ら本社来挨拶

五日、今回の人事異動で発令された平市役所市民相談室長神谷正典商工水産課長山崎吉二郎、同課長補佐丹野幾之助、主事小野昭治の各氏は新任挨拶のため来社。

大竹選手ら活躍
青ー東駅伝

青森ー東京駅伝二日目の八戸ー盛岡までの百二十七キロに本県選手として石城郡内から二選手が出場健斗した。

▼十四区＝❽大竹好孝（石城AC）29分29秒▼十七区＝❽佐久間満彦（小名浜水産教員）35分38秒。

小山溜池の復旧を陳情

平市中山区長荒川金雄さんら代表がこのほど市当局に小山地区の小山溜池が老朽してこわれ、貯水が不能になつているので早急に復旧してほしいと陳情した。

小山溜池は面積一千平方米、地区の水田三ヘクタールに引水している。

男子日本一は鯨肉がお好き
日本一の健康優良児と優良学校の表彰がありましたが、ただいま本店三階では赤ちゃんを正しく育てる為の育児相談室を開催中です。
秋季赤ちゃん生活展
十一月六日ー十日まで
育児関係パネル展示
離乳食模型と育児用品展示
離乳食調乳実演指導（午後一時ー四時まで）
乳児検診と育児相談（無料）（〃ー〃）
平保健所 高橋先生 林先生
四戸医院 四戸先生 村上医院 村上先生
本店三階
越藤 平市

銘菓 六段最中
物名 平
福島県土産品の品評会にて第一等の県知事賞を授与されました これ偏に各位のお引立の賜と御礼申し上げます
平駅前
六段本舗 平凡 電話2509
六段羊羹

きれいな店で新しいネタを使い旨いすしを安く売る
江戸前 立喰 太郎寿
出前折詰多少にかかわらず御用命下さい
平市二丁目公会堂通り 電五七六二

青果市場
（株式会社 萬屋商店）
急募
大型運転手 5名
平市正内町
電2009 2273 5501

財団法人 竹林病院
厚生医療指定病院
労災保険指定病院
肢体不自由者相談所
外科 内科 整形外科 皮膚科 小児科 呼吸器科 泌尿器科 理学診療科 レントゲン科
院長 竹林貞吉
本院 平市十五丁目十三番地 電話四一三二・四一三三番
分院 平市小太郎町十三番地 電話四一三三番

NHK 第一

6・05 応答せよゼノン
15 黒潮にうたう
30 走れ源太
45 一丁目一番地
7・20 きようのハイライト
30 とんち教室　小川哲男
8・01 陽気な休憩室　趣味と道楽　三宅春恵　旗照夫　沢たまき　舟木一夫　松江章人　ほか
9・10 ニュース解説
25 時の動き
45 海外だより
10・10 思い出のアルバム
45 科学千一夜
11・05 趣味の手帳
30 夢のハーモニー

NHK 第二

6・00 英語ニュース
05 そろばん教室　かけ算
15 中学生の勉強室　数学
40 基礎英語　再　芹沢栄
7・00 英語会話　再　松本亨
15 ラジオ農業学校　再
30 青年学級の友へ　グループのつくりかた
8・00 通信高校講座　数学Ⅰ　木村勇三
20 国語Ⅱ　武田元治
40 日本史　笠原一男
9・00 イタリア歌劇団公演　歌劇　蝶々夫人
10・00 気象通報
15 中学生の勉強室　再
40 流通問題の再検討
11・25 音楽鑑賞

ラジオ福島

6・00 歌と共に幾春秋
35 歌謡パレード
45 音楽の小箱
7・15 お笑い大行進　司会　三遊亭歌奴　❶週刊小ばなし　三遊亭円楽　柳亭小痴楽　ほか
9・15 ビクターアワー
45 流れる雲とともに　松本幸四郎　ほか
10・10 中学生力だめし
30 これがタンゴだ　解説　中島英司
11・10 ミドナイトコンサート

洋服の10ケ月払い　サンキョウ　平2・TEL2315

NHKテレビ ④

6・00 こちらわんぱくテレビ局　南谷智晴　ほか
30 みんなのうた
35 おねえさんといつしよ
7・00 きようのニュース
30 それは私です　山本嘉次郎　ほか
8・00 講談ドラマ　武士　～乞食大将より　花柳喜章　黒川弥太郎　ほか
9・00 アフリカ　ナイジエリアの素顔
45 ニュースの焦点
10・00 青春の構図　岩本多代　林美智子　ほか
30 カラコルムへの道
11・00 夜のコンサート
30 夜の随想

福島テレビ ⑧

6・00 フイリツクの冒険
15 可愛いアリス
55 テレビ国際ニュース
7・00 パント・ポツプシヨー　鹿内タカシ　ほか
30 ライフルマン　疑惑を完る男
8・00 娘の結婚　祝婚歌　山村聡　山東昭子　ほか
56 ニュース・スポット
9・00 サラリーマン出世作戦　配属ポスト発令
30 スター千一夜
45 アンタツチブヤル　最後の裏切
10・45 世にも不思議な物語
11・10 あすの番組から

NHK教育テレビ ⑩

6・00 そろばん教室　かけ算の練習　池田清
30 英語会話　初級
7・00 ピアノのおけいこ　安川加寿子
30 農業教室　農作業の特色と改善
8・00 教養特集　科学の焦点　雨雲にいどむ
9・00 テレビ自動車学校　人や車両に対する注意
30 通信高校講座　現代国語Ⅰ・昆虫の本能
10・00 英語会話　初級　再
30 やさしいドイツ語　吉田正己
11・00 高校実力養成シリーズ　英語演習

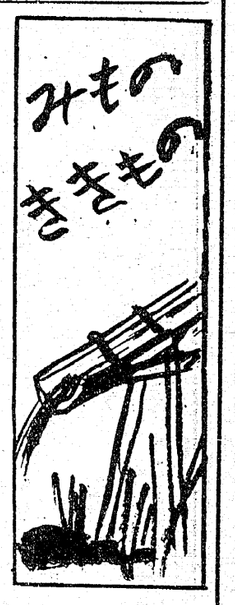

☆☆……「6日」

NHKテレビ
卑れつな行ないを恥じる
後藤又兵衛主人公の武衛の姿

◆講談ドラマ（後8）
「武士」（もののふ）
大仏次郎・原作「乞食大将」から丸根賛太郎が脚色、演出は広江均、口演は一竜斉貞花。武士（もののふ）とは、剛勇無双にして卑怯未練な行ないを恥じ、主君の馬前において天晴れな働きをしてこそ後世に名を残すことができるという。
このドラマは戦国動乱の世に生きた後藤又兵衛基次を主人公にまことの〝武士〟の姿を描く。出演・花柳喜章（後藤又兵衛）黒川弥太郎（宇都宮鎮房）、明知十三郎（黒田長政）、市川小太夫（黒田勘解由）、朝風みどり（鶴姫）ほか。

アフリカの近代の息吹き

◆アフリカ（後9）
「ナイジエリアの素顔」❷
NHKアフリカ特別報道班サハラ砂漠のはずれにある黒人の回教の町カノを中心に、前世紀的な名残りをとどめるアフリカ奥地の風俗を紹介しながら、近代化の息吹きを探る。
アフリカ最大の黒人国ナイジエリアに代表されるアフリカの民衆生活の素顔を取材しているNHKアフリカ特別報道班は、南部のラゴス・イバダンから北へサハラ砂漠の砂あらしが吹いて来る回教の地北部ナイジエリアへと向つた。

カラコルムへの道と登頂

◆カラコルムへの道（後10・30）
東京大学カラコルム遠征隊は、去る八月カラコルム地方の処女峰バルトロ・カンリ（七三一二米）の登頂に成功した。
この番組は遠征隊に参加したNHK取材班が、遠征隊の行動を追つてとらえた記録で登山の意義を考えてゆこうとするもの。
▽第一集　キャラバンはゆく

カラチに集結した遠征隊は装備をととのえカラコルムの玄関スカルドへの六十日の旅につく。いわゆるバルチスタンのひどい乾燥地帯で、全く不毛の地。シガール河にそつて北上すると雄大なカラコルムの山々が姿をあらわしてきた。

福島テレビ
賞金をめぐつて一騒動

◆ライフルマン（後7・30）
「疑惑を売る男」
サンタ・フエに行つた帰途、ルーカスと息子マークは馬車をこわして困つている看板描きに会い一緒にノスフォークの町へ戻つた。彼はホテルで宿賃代りに時計を渡し、酒場にダイヤの指輪で代金を払い、マークにも銀の拍車を与えた。
その頃、保安官マイカのもとにおたずね者のポスターが届き、町の付近においはぎが現われ時計、指輪、拍車などを盗んだことが判つた。

貧乏詩人と娘の結婚

◆娘の結婚（後8）
「祝婚歌」
毎週水曜日の「娘の結婚」は、娘を嫁がせる親の哀歓と有名人の随筆をもとにつづつて好評だが、十一月六日放送の「祝婚歌」は劇中人物がすべて実名で登場してくるという珍らしいスタイルをとつている。
物語は貧乏詩人の長田が一人娘京子を嫁がせるところから始まる。

農休日を地区別に実施

農村生活の合理化として平市農業委員会が指導、実施している農休日は十五日実施される。とくに今月の農休日は農繁期とかち合うため統一はむずかしいのでそれぞれ日を定めて実施するよう呼びかけている。

珠算検定試験

全国珠算教育連盟主催の第五十八回全珠連珠算検定試験は二十四日午前八時から内高で開く。

映画 今週の番組

〔平市〕
◉世界館　十二日迄　電二〇六
七、〇六　温泉巡査
八、二一　末は博士か大臣か
◉ひかり座　十一日迄　電三三八
七、一五　禁じられたセクーシ
八、三五　新・残酷物語
◉聚楽館　十一日迄　電二四〇
六、三〇　ガール！ガール！ガール！
八、二五　ローマの休日
◉平東映　九日迄　電二〇六五
六、五五　風の剣豪の剣
八、三二　昭和侠客伝
◉民劇　九日迄　電三三
四、五〇　地方記者
六、三〇　駅前温泉
八、一五　丼池
◉平日活劇場　十四日迄　電四三五
五、三五　結婚作戦
六、五〇　競輪上人行状記
八、三八　その人は遠く
◉三夜東映　十二日迄　電五五〇
六、二一　きけわだつみの声
八、〇一　侍富士を走る
八、五六　暴力団
◉名画座　六日迄　電六六九
六、一七　この世の花
七、〇〇　花の生涯

▲ホンダ　ベンリー号　ドリーム号　カブ号
▲トーハツ号
▲BS　ホーマー号　チャンピオン号　自転車
各種販売代理店
佐藤輪業
平市月見町　電6452

サントリースタンド
リラ
電6324

楽しいお食事は
レストラン　パール
宴会　集会には二階ホールをご利用下さい
レストラン　パール
平市三田小路　電3388

石油とプロパン　四倉町　ウロコ水産
サービス満点　配達迅速　電話二五・五七七・六二五

しもやけ
ことしは寒さが早い…
においがなく直ちにかゆみがとれるクスリ
カラツト一〇〇グラム入り　一五〇円
あこう薬局
〔ラツキースタンプ加盟店〕　平市田町藤越向側電二〇四四

貸し家
▽六畳一室、三畳二室▽土間一間半一室▽ガス、水道完備
※（事務所向き可）
連絡先　電（平）三六四三

貸間
四・五畳、三畳続き一間
平駅から徒歩七分
ガス水道完備
連絡先　平二四六

ふとんのお手入れは……
◇モシモシ2422番へ…すぐお伺いします
◇至急調製してお届けいたします
ふとんのスズキ　平市新川町　電2422

理髪　山一　平市紅小路　電四七六四

精神科　神経科　内科
財団法人　石城精神医学研究所
附属　上荒川分院
新田目病院
院長　新田目五郎
平市才槌小路　電四三一七―八
平市上荒川安草　電四三一九

酒清

合資会社　松吉屋酒造店
平市平窪　TEL2210

石炭・コークス
火力の強い
火持ちの長い
カスの少い
徳用石炭
電（代）六一四一番へ一俵よりお届けいたします
平市田町
常磐炭礦福島県販売株式会社

オートバイ軽外　カメラ・貴金属
草野質店　平市鍛冶町　電二〇八八

募集
☆希望者は本社まで
新聞配達員多数
常磐毎日新聞社　平市田町　電2104・2105番