夕刊 常磐毎日
発行所
平市田町75番地
常磐毎日新聞社
電 代表 2104・2105番

平名物・珠しまん
真根井菓子店
平市銀座西四〇二五

入院患者に毎月
書籍十年間贈り続ける
善意の主に感謝
翠ケ丘病院に咲く美談

【写真】贈り主の厚意に感謝しながら読書する患者さん。（翠ケ丘病院）

長期にわたって隔病生活を続けている施設の結核患者を慰める一助ともなればと、十余年間にわたり毎月欠かさず週刊雑誌や単行本を贈って患者を喜ばしている話題の人がいる。

この話題の主人公は磐城市小滝山根、小滝ホテル社長渡辺渡さん（六〇）で、平市豊間にある国立翠ケ丘療養所には、結核患者二百三十余人が入院している。

この患者さんは外部との交流もさえぎられ、ひたすら健康回復のため、かすかなる快癒のめぐりくる日を待ちわびている日暮しである。

このくる日もくる日も単調な灰色のような病院生活をしている患者を小さな善意で慰めることができればなによりと、発心したのはいまから十年前だった。

退屈しのぎに読んでいただければ心の慰の場として役立つだろうと、毎月病院を訪れて、いままで何百冊という書籍を贈りつづけていたのだった。

これについて同院根田庶務主任の話＝渡辺さんの根気よい雑誌の寄贈は入院患者を楽しめるためにどんなに役立っているかしれません。院内の患者さんは、各部門の自主的な組織をもっています。雑誌類は厚生文化部で取扱って読書室に備えられる。また各病室に閲覧され、見る、聞く、読むだけが楽しみであるだけに渡辺さんの厚意にはみな感謝しています。と語っていた。

渡辺さんは、別にこれという動機があった訳ではなく、翠ケ岡の患者の闘病生活は大変長期の治療を要するときいている。いつ退院できるのか当ともなく、退屈な日々を送っているのは、お気の毒ならない読書によっていくらかの気休めや教養を高める一助にもなれば幸いだと贈っているもので、何も取りあげる種のことではない。と語っていた。

成人病の集団検診
勿来市で実施

▽十一月四日＝川部青年研修所館午後十時～午後五時▽十一月五日＝勿来公民館▽十一月六日公錦公民館▽十一月七日＝山田＝民珠▽十一月八日＝植田公民

逸見さん椅子百個寄贈

田村元同村長逸見万吉さん（六三）は、同村中学校講堂に来賓用の椅子が備えてないのにおもいつき、折畳式椅子百個を寄贈した。これ用の椅子を利用していたが、その持ち運びもなく、備品ができたと関係者から感謝されている。

大谷石 平市 井上 ☎106六

天気予報

【今晩】北西の風晴
【あす】北西の風晴、のち曇り
【海上】今晩、あすとも風波ある

重量挙げと野球に期待
国体出場の石城選手きまる

第十八回国体は三十七日から山口県下で開かれるが、県選手と役員が決まり、三日県教委から発表された。

出場種目は二十二種、選手は二百八十五人、選手団は二十四日午後十時四十六分福島駅発の臨時列車で出発する。

入賞が期待されているのはお家芸といわれる重量挙と野球の磐高などであるが、石城からの出場選手は次の通り。

◆陸上競技▽選手＝永山鶴一（平工）坂本満恵（平商）遠藤弘子（小名高）内池三喜夫（遠野高）

◆卓球▽選手＝斉藤恵美子、磯上俊津（磐女）

◆柔道▽選手＝大木登喜男（平工）花沢和夫（平商）

◆軟式庭球▽監督＝大塚光夫（商業、平）山名ハツノ（磐女）▽選手＝大竹久美（共立病院）田子知良（磐高）千々松伸一郎（同）岩田マツ子（磐女）荒川昭子（同）

◆野球▽監督＝金土正孝（磐高）長谷川修三（同）▽選手＝青木稔、我妻正邦、瀬尾健一、丸山滋夫、梅原勝利、長谷川満郎、大須賀潔、小泉雄敏、立谷博、桜井忠典、村上康彦、鈴木守応、杉山稔＝以上磐高

◆ウエイトリフティング▽監督＝飯高武由（平工）額賀厚義（双葉）小野哲司（磐高）▽選手＝三井省三（法大）川崎武（明大）。

安全動の実施を協議

内郷市交通安全都市推進協会では七日午後一時から、内郷市公会堂で秋の全国交通安全運動実施について協議会を開く。

議題は❶交通安全実施要項について❷第二回交通安全市民大会開催について。その他を討議する。

揚げ土子供会の役員

平二小校の揚げ土子供会の役員は金児竜による選挙で次のとおり決まった。

▼会長＝鈴木弘文（六年一組）▼副会長＝国井隆文（六年四組）▼書記＝山内知子（六年四組）佐藤猛（六年一組）

秋の陽浴びるヘチマ

【写真】大きな〝へちま〟

○…平地方の稲作は〝実りの秋〟を迎えて、黄金の稲穂が風になびき〝ザ、ザア〟と大きく波を打っている。ことしも例年並以上の豊作が予想され、本格的な刈取りもう間近に迫っている。

○…七平市菱川町にある園芸〝平ガーデン〟の入口には大きな〝へちま〟が秋の深まりを告げるかのように濃紺のヘチマがぶらさがっている。〝早く収穫してほしい〟といわんばかりで深まる秋にしょんぼり秋の陽を浴びている。

イワシ漁に期待
はやく30トン水揚げ

サンマ漁は余り思わしくないが、三日朝、小名浜港に例年より十日も早く大羽イワシ（約二十センチ）が初水揚された。

この大羽イワシは四倉町新町船主長谷川文太郎さん所有の巻網船北洋丸（四五トン）が中之作沖でとったもので約三十トンを水揚げ、この初ものとあって キロ当り七十九円から九十円の相場で飛ぶような売れ行きであった。

例年だとサンマ漁が終った十一月からイワシの季節に入るが、海流の関係でイワシが早くやって来たもの。

四倉業種別漁協組合の話では、このように濃紺のヘチマがぶらさがっている。〝早く収穫してほしい〟といわんばかりで深まる秋にしょんぼり秋の陽を浴びている。

としのように大羽イワシが常磐沖に姿を現わしたのは珍らしく、この分では豊漁が予想され、今後のイワシ漁に期待されている。

勿来高動運会

勿来高等学校（佐々木一郎校長）の第八回体育祭は六日午前八時から六百名の生徒が参加開く。

蓬来教委市林公安委員に
平市議会追予を可決閉じる

九月平市議会最終日のきょう四日午前十時から本会議を開き、各常任委員会に付託した議案についての審査報告があって追加更正予算一億三千万円など原案通り可決した。

内郷市交通安全都市推進協会では七日午後一時から、内郷市公会堂で秋の全国交通安全運動実施について協議会を開く。

議題は❶交通安全実施要項について❷第二回交通安全市民大会開催について。その他を討議する。

▼会長＝鈴木弘文（六年一組）▼副会長＝国井隆文（六年四組）▼書記＝山内知子（六年四組）佐藤猛（六年一組）

▼少柳圭吾（五年六組）▼書記＝山内知子（六年四組）佐藤猛（六年一組）

十七年度決算は継続審査となった。このほか議案四件の報告と表決があり、有薫郎水そう建設は不採択、精神薄弱児養護施設々々は採択、久保町に特定郵便局の設置は採択、片寄に通ずる市道拡張は採決、また陳情十九件のうち、継続審査、また陳情十九件のうち、

平商工会議所への補助を継続審査＝市井茂（五四再任、弁護士◆固定資産評価審査委員会委員＝佐々木茂樹（六五）新、建築士。

◆教育委員会委員＝蓬来信男（五（三新、尼子会々長◆公平委員会委員提案通り決めた。

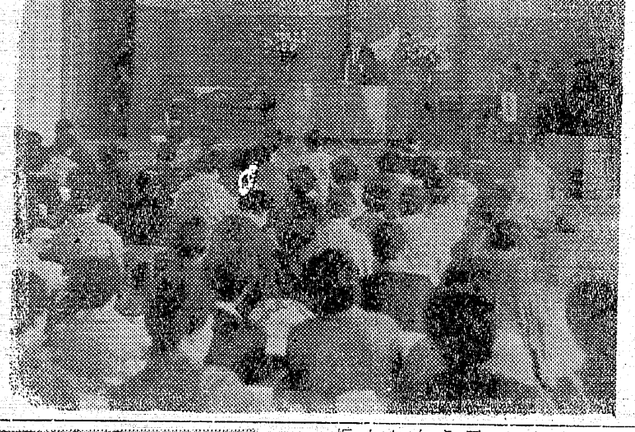

同胞戦没の霊慰問
沖縄へ十四人ら出発

石城地方青年連絡協議会の沖縄遺族視察調査団の最終人選を一日行ないが団員に決まった。沖縄の現状視察、調査して祖国復帰運動に参加、協力するとともに同胞戦没の地をたずねてその霊を慰めることなどを目的とした。この調査団は当初五人編成を予定していたが、参加希望者が殺到したため、この日撮後の調整を行なったもの。一行は七日出県して渡航を申請、来月中旬出発するが、沖縄戦生き残りの勇士駒木根康さん（遠野町）も同行する。なお、同協議会では この日、沖縄戦没遺族の会結成（十二日、石城教育会館）沖縄返還石城地区促進協議会の結成（来月上旬）も決めた。沖縄視察団員の顔ぶれは次のとおり。

団長＝斉藤二三（田人）▼副団長＝遠藤節子（四倉）▼団員＝田中恒吉（内郷）岡部栄一（田人）酒井隆朗（常磐）丹野武幸（同）佐川克保（三和）草野秀雄（同）加藤清治（同）会田明機（同）永山堅三（川前）瀬谷守雄（遠野）上遠野広一（磐城）渡辺昭雄（平）

母の体験など発表
きょう母子福祉大会開く

平市末二人連絡協議会主催の平市母子福祉大会はきょう四日午前十時から市公会堂日本間で開いた。木村衆院議員、高木婦人会長などの来賓のほか未亡人など約三百五十人が出席、「母に幸あれ」「生きぬく白百合」などの歌を合唱、来賓祝辞のあと立町で理容所を営む鈴木イネさん（四八）が母子家庭の母としての体験発表が、あった。

引きつづき大会宣言「子女の健全育成と母子家庭の当面する諸問題の解決のため努力する」決議❶母子福祉総合法の制定促進❷母子福祉年金、児童扶養手当の増額❸母の就労問題の確立❹母子福祉センターの建設促進❺母子休養ホームの内容充実への協力をそれぞれ決議した。また街を花で飾る花いっぱい運動に協力して七単位会に花の種子を配布した。

【写真】母子福祉大会

張り石舗装工事が完成
城跡地内の道路

平市で唯一対馬楽として八月末から平市田城跡地内の丹後沢から磐女高校に通ずる坂道の張り石舗装を七十二万二千円でこの程完成交通止めが解除になった。同道路は急坂で降雨ごとに土砂が流れ出し危険であったが、延長九十米巾三、七メートルの立派な市道が完成通行者によろこばれている。

【写真】完成した道路

北郷さんの作詞入選
預金の意欲 昂揚組合歌

磐城市江名町、磐城信用組合（新妻長蔵理事長）ではかねてより創立十五周年を記念する預金意欲昂揚の組合の歌の作詞を一般から募集していたが、これの応募二十数点のうち審査の結果作詞北郷雪夫氏が入選、磐女高校井正武教諭が作曲、組合歌は来る二十日磐城市民会館で発表会を開くことになった。

「生きる喜び」

一、汗の働き預金で明けて、
胸をはずませわく力
生きる喜び、職場に家に
磐城信用組合は
あすの幸しの幸を生む

二、無駄を省けば希望の窓に
きょうも預金の花が咲く
笑顔交わすもあの窓口で
磐城信用組合は
あすの幸しの夢誘う

三、伸びる組合輝くところ
進む世紀の道しるべ
預金ひとすじ楽しい暮い
磐城信用組合は
あすの幸しの愛を呼ぶ

愛を呼ぶ

稚魚の濫獲対策
魚族保護研究はないか

ことしのサンマはべラボウに高値であるが、漁場が遠方なのと不漁が原因、このためいままで行なってきた豊漁貧乏を防ぐための出漁制限を解除されたいと行政庁に折衝している。この措置は当然のことである。国民大衆の蛋白源であるサンマが、目と鼻の先で泳いでいるのに制限なんて時代遅れも甚だしい。北洋の自由海域で厳重な漁獲制限と取締りを加えている連国がサンマに限っては日本の沿岸にまで母船を進出しているのに、きょう傍観して出漁制限で消費者に不漁という理由で高値で食べさせるとは理屈ではない。

▼▼いまのところサンマだけは濫獲による、魚族根絶の傾向という診断は出ていない。とれるだけとって国民をサンマ攻めにしてはどうか、そのかわり沿岸漁業での板曳船による網の目を広めたり、解禁期間を延長するとか技術的な研究を取り上げる必要があるのではないか。この底曳による魚獲方法は魚族に対入にも益する善なのに、この対策が野放しにされているのはまさに漁業法規の盲点ではないか。

木村代議士の外遊記によると、三大漁業の豊庫と称されるカナダでさえ、網に刺さった稚魚は厄介ものとわず手でハズして放流しているそうだ。

▼▼根こそぎの濫獲、いわば略奪的である。稚魚まで陸揚げされるのである。この稚魚があと一年とらなかったら、成魚し、水揚量も増え、沿岸漁業家の収入にも益する善なのに、この対策が野放しにされているのはまさに漁業法規の盲点ではないか。

木村代議士の外遊記によると、三大漁業の豊庫と称されるカナダでさえ、網に刺さった稚魚は厄介ものとわず手でハズして放流しているそうだ。

▼▼わが国でも産卵期の出漁は規制している。アワビの如きは十センチ以下は採取を禁じているが、他の魚族には制限されず陸上げされ、根絶やしに指車をかけている状態だ。そして会あるたびに沿岸漁民を救へと叫んでいるのはどうしたことか。日本のサケ・マスカ事業の歴史は古い。最近の養殖事業も多角且つ飛躍的に普及している。内水面ではニヂマス、アユ・ドヂョウ・ウナギ、海でもタコをはじめノリやワカメに至るまで、養殖による増産はみるべきものがある。

▼▼しかしこれらは学問の進歩であり、河川や海面を餌を使わない水田耕作化である。技術と労力を要する事業であり、立地条件が必要である。生産コストの低下と限度がある。そこへゆくと何ら手を加えずさを与えず、カイユウに傅えていて、一網打尽の資源略奪魚法は、恵れた資源をすくい上げて生産向上をはかり生活を豊かにすることができるので、濫獲の不足を補ぶれは次のとおり。

▼▼本県の漁協連、同婦人部の総会は毎年平市で開催する。毎回お招きをうけるので宣言文や議案に目を通すのだが、総会は総会なりの改善や要望事項は提案されても、魚族保護により生産増強を計り、沿岸漁業の振興策をたてることは、とりもなおさず漁民の自衛策であり、稚魚混漁を未然に防止する早期研究を当局に望む、といった議案は幾年も前に決議されたのかどうかはまだまだ急を要する問題が提案されないのはどうしたことか。

マドロツコイ養殖化で補うよりも、資源の保護対策を合理化し成魚と稚魚の混同漁獲の改善へ一歩前進させるため当局も漁業家も目を向けて研究の余地はないものだろうか。

珍魚「せみほう」水揚げ
四倉中校に寄贈

四倉地区漁協組合（吉田新平組合長）の水揚げ場に、三日午後三時ごろ宮城県の底曳漁船が、珍しい魚を水揚げした。このため同漁協では、魚の名前もわからず見たことのないところから吉田組合長は〝これは珍しい〟と学校の教材に四倉中学校に寄贈した。

同校で調べたところ、この魚は硬骨魚類で〝せみほう〟という珍らしい魚。

四倉地方では見たことがなく神奈川沖合で獲れているという。魚体の長さは三十センチ、胴廻りは直径八センチ、体重は五百グラム、胸ひれが大きく長さ十七センチもあり、頭はガマガエルに似ており、色は赤黄色で美しい斑点がある。

魚は四倉沖で獲ったもので〝グロテスク〟なので見た感じ〝そっ〟とする。同校では早速、理科の教材に保存することになった。

【写真】珍しい魚

住宅五十戸を新築
内郷市整地ちかく完成

内郷市では本年度市営住宅五十戸を建築するため、この宅地造成のため整地費三百二十万を投じ、内町字立町地内九千二百四十坪方メートルに一メートルの盛土作業を進めている。近日中に造成が完了するのを待って、住宅の建築入札を行なうことになった。

藤原小に掲揚塔

常磐市藤原小学校PTA（高木源太郎会長、会員三百三名）ではこのほど同校正面玄関入口横に国旗掲揚（工費八万円）を贈った。高サ十七メートル六十センチの立派なもの。

県人事異動

石城関係は次のとおり。

▽石城訓練所技師（石城同）佐藤光雄▽平林業勿来駐在所（平林業田人駐在所）山田加▽平林業（平林業遠野駐在所）佐藤英夫▽平林業遠野駐在所（富岡林業鶴尾駐在所）松本源栄▽小名浜港湾建設）遠藤俊男▽同（同）山川一男▽同（採用）内藤雄▽ヤマトイモ四郎▽石城失対技師（同）福原孝二▽退職＝平光寮新田目いづみ、小名浜港湾建設事務所その内実。

今市果物市況

	（四月）	
▽ネギ（小束）	一七—	七
▽ニンジン	四〇—二〇	
〃（小束）	一五—	三
▽ゴボウ	三五—一五	
▽タマナ	二〇—	五
▽ダイコン	二五—	七
▽玉ねぎ	五五—二〇	
▽ホウレン草	八—	三
▽ニラ	一三—	三
▽ハショウガ	一五—	七
▽ナス	一五—	二
▽キュウリ	六〇—一〇	
▽ナタ豆	四〇—一〇	
▽ジャガイモ	一五—	七
▽サントウナ	五—	一
▽ピーマン	一五—一〇	
▽ヤマトイモ	五〇—二〇	
▽エダマメ	二〇—一〇	
▽ハクサイ	一五—	五

婚礼 許可 免許 証 A P D
写真 マツモト
平市聚楽館前通り電6368

いよいよあすナ
時植田店開店
大変お待たせいたしました。いよいよあす十時植田店開店！勿来のみなさま方に少しでもお役に立ちたい店員一同必死でございます
越藤
鮮魚部販売員（経験者優遇）男女 五名
食肉部調理士（経験者及び見習）男子 五名
一般男女販売員 中卒以上 各一〇名
女子レジスター係 高卒以上 一〇名
食堂コック見習 すし、中華、和洋食 五名
運転手 三名、トラック器備主任 一名
雑役夫 五十才前後、身体強健な方 五名

平で始めての
5・6・7
5階エレベーター前
レコードスーパーディスカウントセール
●30センチステレオ盤（キング・ビクター・テイチク・東芝）……市価1800～2000円を 1000円
●30 〃 モノラル盤（ 〃 ）……市価1500～1700円を 800円
●25 〃 モノラル盤（ 〃 ）……市価1000～1300円を 500円
●17 〃 モノラル盤（ 〃 ）……市価300～950円を 100円
（民謡・クラシック・ポピュラー・ジャズ・邦楽・童謡・歌謡曲その他）
鈴藤 平市 TEL3166（代） 9時30分－6時

教育効果を高めるには
11日から視聴覚研究大会

第十一回県視聴覚教育研究会は十一、十二の両日常磐市湯高、一小一中、吹谷幼稚園、湯本公民館の五会場で開かれる。大会の主題は〝教育の効果を高めるために、視聴覚教育をどう前進させたらよいか〟で研究目標を❶幼稚園＝幼児教育における教材の効果的な利用　小学校＝教育課程の四領域における視聴覚教材の特性を生かした指導法の研究❸中学校＝同教材の特性を生かした学習指導❹高等学校＝同学習指導の研究❺公民館＝定期講座および各種学級の利用。

第一日目（十一日）は▽研究授業▽会場別全体会▽分科会▽新作映画試写会、第二日目は湯本公民館で全体会議のあと東京都教育庁指導主事高萩竜太郎氏の「教育の効果を高めるために視聴覚教育をどう前進させたらよいか」と題する講演、終つて郷土芸能の披露がある。

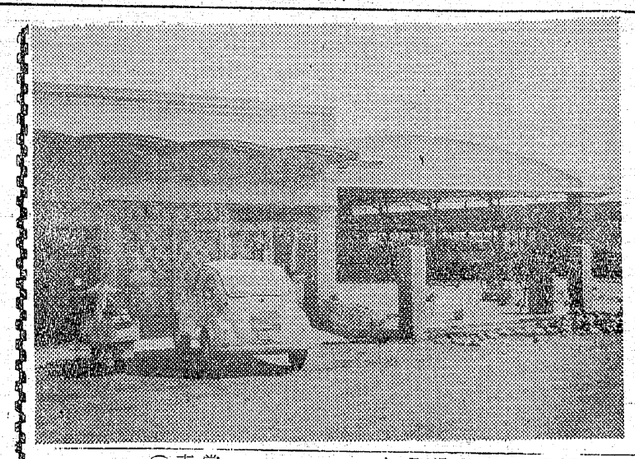

新屋と工場を建設
15日福島スバルで落成式

常磐市湯本字天王崎四五クツミ洋品店でくつ下七足など三千五百円相当と衣類を盗んだもの。

【写真】新社屋

靴下を盗んでつかまる

……！……！

常磐署では一日午後八時ごろ磐城市泉田字沢田四一掘進夫長野司（三三）を盗みの現行犯で捕えた。調べによると常磐市湯本字天王崎四五クツミ洋品店でくつ下七足など三千五百円相当と衣類を盗んだもの。

みものききもの

☆☆……「4日」

NHKテレビ

永遠に魅力ある女性像
性と人間的めざめを描く

◆文芸劇場（後8）「素足の娘」

十月の「文芸劇場」は、「女流作家シリーズ」を三夜にわたり送る。第一夜の四日は佐多稲子原作の「素足の娘」。脚色・倚井敏介、演出・舘野昌夫。原作は昭和十五年に書きおろし長編として発表され評判となった作品で、佐多稲子の戦前の代表作の一つ。

瀬戸内海に面した小さな港町を舞台に、一少女の性のめざめと人間的めざめを描いたもので、ひたむきに真実で美しい人生をもとめる青春遍歴ともいうべき素直に周囲の世界にとけこんでつつましく健気に生きながらも少女は胸の内により高いものへの憧れをはげしく燃やしている。出演は主人公桃代に十朱幸代、ほかに下元勉（父秀文）、柳川慶子（勝）、一ノ木真弓（千代子）、稲野和子（静江）、増田順司（川瀬）、安達国晴（高岡）ほか。

方言をめぐる問題を考える

◆生活の知恵（後9）「おくにことば」

共通語が普及した今日でも各地各様のおくにことば（方言）が生活と結びついて生きている。ところが、共通語はゝいことばゝ方言はゝ悪いことばゝという価値観がかなり根深く行きわたっており、そのため方言コンプレックスで苦労する人が多い。今回の「生活の知恵」は、NHK音のライブラリーの豊富な録音を中心に各地の方言を紹介しながら、果して方言は悪いことばなのかどうか、標準語の由来とその限界など、方言をめぐる問題を巾広くとりあげて考える。

新旧の浅間三宿をえがく

◆新日本百景（後10）「浅間三宿」

作・北条誠、演出・田中昭男。

社用で三年ぶりに軽井沢を訪れた津山はふとしたきっかけから、一人の少女、千春と知りあう。彼女の案内で見る軽井沢は懐旧の思いを裏切るものばかりだった。

しかしそんな旅の感傷よりも、津山の心をさわがせることがほかにあった。彼はかつてここで恋人と一夏を過したことがある高原のホテルで眠れない一夜を明した津山、その翌日……

浅間山、小諸、追分山、ニュータウン、スケートリンクなどにロケし、新旧の浅間三宿をえがく。

出演・信欣三（津山）、桑山薬子（千春）、忍節子（千春の母）、鈴木いさお、熊倉重之、山仲公子、亀井光代ほか。

教育テレビ
新しい融資方式の問題点

◆教養特集（後8）「経済討論「世銀融資方式」」

出席　三菱銀行頭取　宇佐見綱
住友金属社長　日向方斉
大蔵省銀行局長　高橋俊英
一橋大教授　小泉明
司会　土屋清

大蔵省は最近企業の資本構成の是正と体質改善をはかる目的から新融資方式を発表した。これは世界銀行の融資方式にならっているところから〝世銀融資方式〟とよばれている。

この新しい融資方式をめぐって先ずこの方式を説明してから、出席者の討論で問題点を検討する。

福島テレビ
乗馬学校の訓練や恋愛

◆デイズニーランド（後8）「冒険の国「青春乗馬学校第二部」～ホースマスター誕生～」

イギリスには数多くのすぐれた乗馬学校がある。その郷やはる伝統は世界中で高く評価され、ここの卒業生はホースマスターとして人々から尊敬される。中でも特に有名なのはバリウッド乗馬学校で、ここからは数多くのオリンピック優勝者が出ている。

今夜は去る九月二十日に引き続き、このバリウッド乗馬学校に学ぶ若者たちの姿を紹介する。ウオルト・ディズニーが自ら制作したもので、一群の若い男女たちが英国乗馬協会から教師の免状をもらうまでの間に経験する厳しい訓練、恋愛、冒険の模様が描かれる。

新鮮な魅力あふれる歌手

◆ザ・ビッグショー（後9）「〝素晴らしき18才〟」

仲秋の十月第一週を飾る「ザ・ビッグショー」は若々しい青春の新鮮な魅力に溢れる三人の歌手鰐淵晴子、舟木一夫、松島トモ子を迎えておくる〝素晴らしき18才〟。

今週の番組

NHK第一 590KC

6・05 応答せよゼノン
15 黒潮にうたう
30 走れ源太
45 一丁目一番地
7・20 きょうのハイライト
30 私は誰でしょう　コンクール第一次予選
8・01 浪花演芸会　漫才　エチケット読本
30 夜のリズム　弘田三枝子　虹の彼方に　ほか
9・10 ニュース解説
25 時のうごき
45 海外便り
10・10 放送劇　水仙　小山田宗徳　ほか
45 新聞をよんで　池田潔
11・05 芸と人　森雅之　きき手　尾崎宏次
30 交響詩　死の舞踏　サンサーンス

NHK第二 690KC

6・00 英語ニュース
05 そろばん教室　加減算
15 中学生の勉強室　国語
40 基礎英語　再　芹沢栄
7・00 英語会話　再　松本亨
15 ラジオ豊業学校　再
30 若いこだま❶友への便り❷若いいも掘りさん
8・00 通信高校講座　現代国語Ⅰ　宮崎健三
20 英語Ⅱ　石井正之助
40 数学　幾何　中村正之
9・00 邦楽鑑賞会　❶狂言　釣針　～和泉流　野村万之丞　❷常磐津　釣女　常磐津　宮尾太夫　ほか
10・00 気象通報
15 精神薄弱者問題の現状と将来　卒業後の諸問題　解説　糸賀一雄ほか
11・15 音楽鑑賞～ベル・エポックのシャンソン　さくらんぼの実る頃　帰りませ君　ほか

ラジオ福島

6・15 興様英語をどうぞ
20 生きる　新珠三千代
35 歌謡パレード
45 音楽の小箱
7・15 ミュージックプレゼント　柳てい痴楽　ロマンス・ガール　小野栄一
8・00 全国歌謡ベストテン　高校三年生　白い制服　桜貝の歌　赤いハンカチ　ほか
9・00 東芝レコードアワー
30 おしゃれジョッキー
45 流れる雲とともに　松本幸四郎　ほか
10・10 中学生力だめし
25 夜のガイドタイム
30 ストレートコーナー
11・00 ミドナイトコンサート　バイオリンソナタ　クロイツエル　第9番　ベートーベン

NHKテレビ ④

6・00 虹に誓う　楠年明　浜崎慶三　二木崇　ほか
30 みんなのうた
35 おねえさんといっしょ
7・00 きょうのニュース
30 シャープさん　フラットさん
8・00 文芸劇場　素足の娘　十朱幸代　下元勉　増田順司　一の木真弓　柳川慶子　ほか
9・00 生活の知恵　おくにことば　金田一春彦　壺井栄　ほか
45 ニュースの焦点
10・00 新日本百景　浅間三宿　信欣三　桑山薬子　忍節子　ほか
30 時の表情
50 スポーツハイライト
11・00 舞踊　長唄　娘道成寺
30 話　きりかえ　佐藤達夫

福島テレビ ⑧

6・00 フイリックの冒険
15 ソーラ来た来た　男が浮気するとき　声　早野寿郎　永井一郎　ほか
55 テレビ国際ニュース
7・00 谷啓の宇宙冒険　冷凍遊星　声　谷啓　金内吉男　ほか
30 私のクイズ
8・00 デイズニーランド　冒険の国　青春乗馬学校
9・00 ザ・ビッグ・ショー　素晴らしき十八才　鰐淵晴子　舟木一夫　松島トモ子　ほか
30 ベン・ケーシー　過去に生きる女　声　滝田裕介　丹阿弥容津子　大塚周夫　ほか
10・30 タイトロープ　秘密指令第二十七号

NHK教育テレビ ⑩

6・15 そろばん教室　まとめ　池田清
30 英語会話　初級　田崎清忠　ほか
7・00 音楽の歴史　前古典派の器楽　話　服部幸三　島崎敏樹
30 婦人学級　消費生活を考えよう・家計簿の背景　美濃部亮吉
8・00 教養特集　世銀融資方式をめぐつて　高橋俊英　宇佐美洵　日向方斎　小泉明　司会　土屋清
9・00 科学の歴史　工業化と科学技術の進歩・エネルギー不滅の法則
30 通信高校講座　英語Ⅰ　稲村松雄
10・00 英語会話　初級　再　田崎清忠
30 やさしいドイツ語　岩崎英二郎
11・00 高校実力養成シリーズ　英語総合研究　梶木隆一

映画

◎世界館（平市）八日迄　電三六六　舞妓上晴姿著
◎ひかり座　休館　四日迄　電三六八　あらくれ荒野
◎聚楽館　二十五日迄　電四四〇　勇者の赤いバッチ
◎平東映　五日迄　電三五五　暗黒街最後の日
◎平日活劇場　十五日迄　電四五五　俺の背中に陽当る
◎三夜東映　八日迄　電六五〇　若社長に爆発娘
◎名画座　八日迄　電三六九　越後獅子祭
◎民劇　八日迄　電三三一　林檎の花咲く町
◎シネマ　剣　秘

石炭・コークス　火力の強い　火持ちの長いカスの少ない　徳用石炭　電（代）六一四一番へ一俵よりお届けいたします　平市田町　常磐炭礦福島県販売株式会社

叶多医院　産婦人科　内科　小児科　叶多信之　松本勝衛　平市二丁目　電話三三五五

優良木材店御招介　林野庁長官賞（第一位）　建築用材・ラワン材・新建材・ベニヤ板・外材　鈴木木材株式会社　取締役社長　鈴木要　本社内郷市宮町金坂72電＜平＞3563　小名浜営業所磐城市小名浜町弁別電2692　東京木材相互市場　東京木材相互市場練馬市場で開かれた福島県主催の第七回優良木材展示会に於て百六十の業者からなる出品展示会審査の結果第一位に入賞郷土の誇りを勝ちいた。

不動産売買、仲介評価貸家斡旋　平宅地建物取引所　平市才槌小路踏切際色川材木店内　電二三四一番

財団法人　松村病院　院長　松村亨　付属　舞子浜病院　精神科　郷子浜病院長　佐藤道　平市藤間字松原（藤間中より海岸へ徒歩三分）　電話（高久）六二番　◆入院・往診時間◆

創業62周年記念祭　花ときもの　デイジン　和装展
●世界の花四季の花など女らしさの表規にピツタリの花をメインテーマにしたオリジナルで個性的なものばかりです
シワになりにくく取扱いもかんたん！スピーデイな時代にふさわしい新しい素材が魅力の和装品です
テトロン訪問着　テアニー着尺地　和装肌着長襦袢　アセテート八掛　和装小物
テアニー訪問着　アセテート着尺地　テトロン裏地　帯
テトロン着尺地　テトロン羽尺地
楽しいお買物の散歩道　大黒屋　平市電話＜代＞2191

質　山一　平市紅小路　電四七六四

毛糸の宝石　東洋紡のダイヤモンド毛糸　ハシモトヤ糸店　平市銀座TEL4315—6

募集　プレス工募集　▽条件、男子見習三十才位迄、経験者、年令不問、五名　▽待遇、見習、日給五百円、手取七千円以上、経験八百円以上昇給、賞与年二回、諸手当有　▽其の他労災、失保、寄宿舎完備、寝具自由、週休、旅費支給　有限会社　山口製作所　代表取締役　山口国吉　東京都江東区大島町七丁目九十五番地　電話（六八一）六六六二番

募集　女子従業員　●お座敷係・調理申番係・事務員　●売店係・エレベーター係・電話交換係　●ホール係・（各課十八才より三十五才まで）　手当月給二万三千円以上　面接日及場所十月七日午前十時～午後四時まで平公共職業安定所　十月八日同勿来公共職業安定所　（当日面接の方には片道分旅費支給）　ホテル銀水荘　静岡県伊豆稲取温泉電三〇〇一三〇一　三〇二一四五〇

募集　新聞配達員多数　☆希望者は本社まで　常磐毎日新聞社　平市田町　電2104・2105番

残虐／奇習／悲惨／日本全国から集めたこの事実／冷徹な現実疑視と鋭い社会批判から生れた貴重な記録!!
監督　修　吉岡画庄蔵　企画　岩垣保章　構成　石川甫　大山勝美
監督　中川信夫　小森白　高橋典介　松川吉之　語り手　宮田輝　製作　柴田万三
日本残酷物語
イーストマン・カラー／シネスコ版　総天然色　長編記録映画　配給新東宝株式会社
新東宝興業株式会社＊しばたプロダクション提携作品

総天然色　鬼才ラウオール・ウオルツシユ監督
遠い太鼓　DISTANT DRUMS
襲い来る毒蛇・鰐　インディアンの戦慄！　息づまる凄絶　ジャングル・アクション!!
ゲイリー・クーパー　マリー・オルドン　主演
日本ヘラルド映画
5日待望の封切　洋画はひかり座　TEL 3338