①　夕刊　4060号　（昭和25年創立）　（昭和37年2月18日第三種郵便物認可）　常磐毎日新聞　昭和38年10月28日　（月曜日）

夕刊 常磐毎日

発行所
平市田町75番地
常磐毎日新聞社
電代表 2104・2105番

叶多医院
産婦人科　叶多信之
内科　小児科　松本勝衛
平市二丁目　電二三五五

新産都市の建設資料調べ

平市は新産業都市建設の基礎資料としてこのほど三十七年度における市内の産業別製造品の生産額をまとめた。それによると事業所は四百九で総生産高は五十六億一千三百九十九万円、昨年より約一千三百万円ふえている。これは十年前の二十七年の百七十三事業所で十億八千百五十四万円の生産額に比べると、事業所で二倍強、生産額では約五倍という膨張ぶりをみせている。産業別にみると食料品は十七億九千五百二十七万円と全体の三十一・九%を占め前年より二億円も多い生産額、ついで多いのは木材、木製品の八億二千三百万円、鉄工業の六億二千万円と次ぐが、なかでも食料品、化学工業、繊維工業などは金額面で伸張ぶりをみせ、反面窯業、土石、金属関係は減額している。製品別の細部をみると次のようになっている。

十年間に五倍増

市の生産高は56億円越す

食料品製造業は十七億九千五百二十七万円、繊維製品製造業七）パルプ、紙、紙加工品製造業が・九%）だが、これは前年の九十七万円で三十一・九七%を占め十一万九千円、木材、木製品製造二億三百二十一万円（三一・六一%）千万円より約七千万円の伸び。ているが、全体的では一番大きな業は八千二百三十三万八千円（十）出版、印刷関連産業は一億五千伸び。繊維産業は六億二千三百九四・六六%）家具装備品製造業一百三十四万円（十二・六九%）化学一百八十五万円（五・七三%）で約一億十一万円（十・九三%）で約一億六千六百七十三万円（二一・九%）工業一億六千五百七十二万円（二二二千万円の減。鉄工業は六億二千六百三十七万円（十一万九千円、木材、木製品製造業は一億五千万円（十一・五%）非鉄金属製品製造業一千三百十四万円（〇・二三%）機械器具製造業四億五千百五十八万円（八・〇九%）金属製品製造業一億七千六百十六万円（三・一八%）だが、前年と比べた場合は約一億円と大巾な減少をみせている。電気機械器具製造業二千五百六十八万円（〇・四六%）輸送用機械器具製造業二千九十六万円（〇・三八%）となっている。これを十年前の二十七年の主なものと比べてみると食料品は約八倍

錦興業 七段最中 平凡

紡織関係三倍、木材、木製品約十倍、家具備品関係の五倍、出版印刷関係三倍強、化学工業二倍、機械関係二倍といずれも大きくふくれあがっている。
当局はこの資料を基にして今後の産業発展の計画などを樹立することになった。

養豚は県下で最高

県畜産共進会の出品は全部入賞

第十回県畜産共進会は二十六日から三日間、福島競馬場で開かれ、審査の結果、平市から出品した豚など全部が入賞。とくに種豚では県下最高の成績を収めた。入賞者次のとおり。

◆豚▼種豚❶佐藤　一（鎌田）❷佐藤英直（鎌田）❸高岡　作（草野）▼肉豚＝ヨークシャ種優等大橋哲夫（草野）❶壱貫挙三郎（高久）ヨークシャ種・ランドレース種❹勝倉　誠（草野）❷小泉　保（荒田目）

◆鶏卵❶高木治亜（夏井）

自民支部で総会

木村守江　氏の推選を再確認

総選挙に備える自由民主党石城支部の臨時総会は二十六日午後二時から民報ホールで開いた。会場には五市七町村の代表者約二百人が集まった。幹事長沢田県議から国会の解散と総選挙に備えて臨時総会を開くに至った経過を報告、副支部長小野県議は県内の選挙情勢とわが党公認候補となった木村守江氏の必勝を期すべきであると、新産都市建設に伴なう重要性を力説した。次いで木村守江氏が倒れるような拍手に迎えられて登壇「今回の総選挙にあたり、三度び立候補することになりましたが皆さんの強い御支援をとくにお願いする」と心意のほどを述べてあいさつ。議長に小野支部長を選任して議事に入り、活発に選挙対策を討議し、満場一致で「今次総選挙に際し、わが党の公認候補木村守江氏の当選を期し、積極的に選挙運動を推進する。」と決議した後、勝利を祈って万歳三唱して閉会した。

保証融資の受付け開始

県信用保証協会は十一月一日から十二月二十日まで年末保証融資の受付けを開始する。

児行用の証拠発見

自動車強盗自供から

『既報』自動車強盗事件の三人組のうち二人は、平署に強盗致傷で逮捕された内郷市鎌町生れ住居不定、土工小笹一也を選捕、逃走中の内郷市鬼ケ沢生れ、住居不定無職前科四犯鍋野照男(三)を指名手配、捜査に全力をあげている。
同署は村山の自供から高萩タクシー運転手田辺寧十郎さん(三五)を殴ったスパナ二丁を二十七日午前、平市八幡小路三十五、洋品店箱崎ミサさん(三四方前の道端の草むらの中に新聞紙に包まれ捨てあるのを発見した。
このスパナは、長さ二十五センチで犯行に使われたもの。
【写真】発見された兇器スパナ

叶多商店ほか六店

優良法人として受賞

平税務署管内法人協会総会はこのほど開き、本年度事業審議のあと役員を改選、優良法人として叶多商店（平）高橋洋品店（常磐）四家酒造店（内郷）栄屋商店（磐城）斎藤安田屋（勿来）紙屋（四倉）の六店を表彰した。役員はつぎのとおり。
▼会長＝山崎忠兵衛▼副会長＝吉田恭平、坂本昌蔵▼監事＝長谷川常吉、須田一男▼理事＝横山徳男氏十二人▼事務局長＝矢野浩二▼顧問＝杉田昌久、阿部政右エ門▼参与＝永山勇吉、坂井滑之助の各氏。

勿来で風邪の予防接種

勿来市は次の日程でインフルエンザの予防接種を行なう。
十八日＝大昭診療所▽十一月十四日、二十日＝川部研修所・

内郷で選挙人名簿縦覧

内郷市選管は選挙人名簿の縦覧を十一月五日から十九日までの二週間行なう。これは先に市内各区長が調査していた基本選挙人名簿ができたため。

被害額は34万円

麦の共済金を支払う

平市農業共済組合はこのほど三十八年度麦の共済金交付について協議した。
ことしは異状天候で六百三十八ア一ルに赤さび病が発生、減収キロ数六万七千七キロ、金額三十四万三百四十円に達している。交付金額は次の通り。
▽平＝九六、五〇〇円▽飯野＝五三、二六〇▽神谷＝六三、九四倉町は、このほど三十八年度土木事業の残工事に着工した。施行者は次の通り。
▼第一幼稚園新築、建物七百六十平方メートル木造平屋建、施行者小湊長松、工費千八十万円▼公営住宅坂並整地、和具地内四百平方メートル、鈴木吉之助▼薬王寺地内林道、百四十メートル、久保木孝雄、三十九万二千円▼本町側溝、八十一メートル、長谷川俊雄、九万円▼仲町七溜工事、二十七メートル八巻一、八万円▼恵津側溝百二十二メートル、鈴木吉之助、十万五千円。

小名臨港で無人停留所

小名浜臨港鉄道は利用者の要望により東邦亜鉛前と滝尻の二カ所に無人停留所を開設した。
▼吉田恭平、坂本昌蔵▼監事＝長谷川常吉、須田一男▼理事＝横山徳男氏十二人▼事務局長＝矢野浩二▼顧問＝杉田昌久、阿部政右エ門▼参与＝永山勇吉、坂井滑之助の各氏。

勿来で風邪の予防接種

勿来市は次の日程でインフルエンザの予防接種を行なう。

叶多商店ほか六店

優良法人として受賞

平税務署管内法人協会総会はこのほど開き、本年度事業審議のあと役員を改選、優良法人として叶多商店（平）高橋洋品店（常磐）四家酒造店（内郷）栄屋商店（磐城）斎藤安田屋（勿来）紙屋（四倉）の六店を表彰した。役員はつぎのとおり。
▼会長＝山崎忠兵衛▼副会長＝吉田恭平、坂本昌蔵▼監事＝長谷川常吉、須田一男▼理事＝横山徳男氏十二人▼事務局長＝矢野浩二▼顧問＝杉田昌久、阿部政右エ門▼参与＝永山勇吉、坂井滑之助の各氏。

被害額は34万円

麦の共済金を支払う

平市農業共済組合はこのほど三十八年度麦の共済金交付について協議した。
ことしは異状天候で六百三十八ア一ルに赤さび病が発生、減収キロ数六万七千七キロ、金額三十四万三百四十円に達している。交付金額は次の通り。
▽平＝九六、五〇〇円▽飯野＝五三、二六〇▽神谷＝六三、九四倉町は、このほど三十八年度土木事業の残工事に着工した。施行者は次の通り。
▼第一幼稚園新築、建物七百六十平方メートル木造平屋建、施行者小湊長松、工費千八十万円▼公営住宅坂並整地、和具地内四百平方メートル、鈴木吉之助▼薬王寺地内林道、百四十メートル、久保木孝雄、三十九万二千円▼本町側溝、八十一メートル、長谷川俊雄、九万円▼仲町七溜工事、二十七メートル八巻一、八万円▼恵津側溝百二十二メートル、鈴木吉之助、十万五千円。

小名臨港で無人停留所

小名浜臨港鉄道は利用者の要望により東邦亜鉛前と滝尻の二カ所に無人停留所を開設した。

悪書追放の懇談会開く

あす常磐市で

常磐署防犯係では二十九日午前十時から湯本公民館で市内有識者や教育関係、書籍店責任者を招き読書懇談会を開く。これは悪書の追放と健全な読書を高め特に青少年の不良化防止に役立てようとするものである。

釣り堀開き

きのう湯本温泉観協で行う

常磐市湯本温泉観光協会では同市関船字八津地内に建設中だった釣堀場がこのほど完成した。きのう二十七日午前七時から関係者約百名を招いて竿開きを行なった。雨の中で四、五十センチの鯉がつぎつぎと上っていた。十一月三日から一般同好者に開放する。一日釣大人三百円、半日百五十円小人は半額となっている。

轢れて死ぬ

雨傘さし自転車で帰宅途中

二十六日夜十一時十分ごろ勿来市錦町の国道を自転車で雨ガサをさし帰宅途中の同町大島、土工、松本慶記さん(三七)が、前からきた同市窪田町、運転手、中根貞雄(三五)運転の大型トラックにはねとばされ、頭の骨を折り近くの呉羽病院に収容されたが、二十七日あさ死んだ。原因は中根の酔っぱらい運転。

ポンプと水道工事
平市堂の前
電五四〇〇
山崎

〝職場の理解を〟と

乗務員家族の試乗会

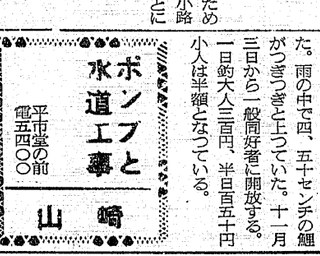

国鉄平機関区ではおとうさんの仕事を理解し、運転事故防止に一役買わせようと、三十一日朝八時半から乗務員の家族四十人を招いて機関車に乗り込んで操作指導をうける。午後から職場見学のお懇談会を開く。

30日に戦歿者の慰霊祭

内郷市で行なう

内郷市戦没者慰霊祭は、三十日午前十時から内郷市公会堂でしめやかに行なう。

記念品や映画の観賞会

新聞配達を激励

常磐市は二十七日午前十時から市第一会議室に市内中学生の新聞配達員百九十余名を招き、感謝と激励の集いを開いた。磯野市長の激励の言葉、越田和県議、岡市議来賓の感謝や激励のあと記念品を贈り全員で映画観賞、楽しい一日を過した。

国保診療所囲垣を新設

内郷市宮町平太郎地内の国保直営診療所の囲場新設工事に着手した工費四十九万円で高さ一・六米のコンクリート囲塀。十一月中旬に完成する。

四日に勿来市臨時議会

勿来市は十一月四日午前十時から臨時市議会を開き、土地造成、水道事業給水条例の一部改正、追加予算などを審議する。

好評よぶゴミ回収車

範囲を広める

平市は才槌小路、田町地区を清掃モデル地区に指定、毎週月、金曜日の二回、ゴミ集収車を巡回させ

重量挙の選手権大会

10日に小水校で

県重量挙協会主催の第十二回県ジュニア重量挙選手権大会は十一月十日午前九時半から、磐城市の小名浜水産高校で開く。高校、一般の部に分かれ技を競う。

六十余種類の苗木

内郷市で市民に配る

内郷市自然環境美化推進協議会（会長田一夫会長）は市内緑化のため市民に苗木のあっせんを行なっているが、第一次分の苗木が到着。二十八日注文者に配った。第一次分は六百二十八で三千五百本、六十六種類、注文者には植木のしおりを配った。

四日に勿来市臨時議会

勿来市は十一月四日午前十時から臨時市議会を開き、土地造成、水道事業給水条例の一部改正、追加予算などを審議する。

好評よぶゴミ回収車

範囲を広める

平市は才槌小路、田町地区を清掃モデル地区に指定、毎週月、金曜日の二回、ゴミ集収車を巡回させ

腹部に重傷負う

けさハイヤー突飛ばす

二十六日夜、酒に酔った運転手高志が軽四輪車を運転して衝突、二人が即死、一人が重傷を負う事故が磐城市内で発生した矢先、こんどは内郷市内の新亜線の国道で、普通乗用車が徐行を怠ったことから前を走っていたリヤカー（自転車で引く）に追突、重傷を負わす交通事故が発生した。
二十八日午前十時二十分ごろ内郷市御台境地内の国道（新平線）で平市一丁目五雄貨商平野宏一さん(三六)は普通乗用車を運転して好間方面に向う途中、前方を自転車に乗り、リヤカーを引いていた平市掌町一の一〇古物商桑原末治さん(四七)のリヤカーに追突、この反動で、桑原さんは道路から十五メートル下に転落した。このため桑原さんは内郷市の労災病院に担ぎ込まれたが、腹部損傷で全治一カ月の重傷を負った。
内郷署の調べだと亜転運転手の徐行違反。
【写真】追突された現場

重量挙の選手権大会

10日に小水校で

県重量挙協会主催の第十二回県ジュニア重量挙選手権大会は十一月十日午前九時半から、磐城市の小名浜水産高校で開く。高校、一般の部に分かれ技を競う。

六十余種類の苗木

内郷市で市民に配る

内郷市自然環境美化推進協議会（会長田一夫会長）は市内緑化のため市民に苗木のあっせんを行なっているが、第一次分の苗木が到着。二十八日注文者に配った。第一次分は六百二十八で三千五百本、六十六種類、注文者には植木のしおりを配った。

大熊町議の当選者氏名

双葉郡大熊町議選挙は、二十六日投票、即日開票の結果つぎの十六氏が当選した。
投票率は、九四・〇九%だった
坂上信綱、吉岡庄之助、横山翠子、吉岡郁郎、鈴木一雄、山田幸太郎、石田真宗、荒岡正一、西村正日泉叶、常磐忠重、吉田収、小畑重、半谷重一、末永隆済、宗像勲一

今日の市況

二十八日

▽ネギ（小束）	二五―一五	
〃（キロ）	五〇―二〇	
△ニンジン	一八―五	
▽ゴボウ	四五―一五	
▽タマナ	一五―一〇	
▽ダイコン	一五―三	
▽玉ねぎ	六五―三〇	
▽ホウレン草	一七―一〇	
▽ニラ	二一―五	
▽ハシヨウガ	一八―一八	
▽ナス	一八―一〇	
▽菜類	五―二	
▽ビーマン	一五―八	
▽ヤマトイモ（里物）	五〇―二〇	キロ当円
▽ブドウ（本田竹）	12K 九〇〇―五五〇	
▽りんご（紅玉）	七五〇―四五〇	
（デリシヤス）	一一〇〇―七〇〇	
▽バナナ	一七〇―一三〇	
▽みかん（15K）	一三〇〇―九〇〇	
▽ナシ（二〇世紀）	五〇―二〇	
（長十郎）	三〇―一五	
子	一三―八	

タブロイド四頁建に

11月1日から紙面刷新

産業の振興を計り国民所得の倍増によって国民生活の格差をなくし、豊かな国づくりを目図とした、所謂新産業都市の指定をうけた常磐・郡山地域の広域開発が軌道に乗りつつある事は関係地域民と共に喜びに堪えません。立地条件に恵まれ人口百万を擁する工業とそれに関連する各種産業の開発施策の推進に当り、吾社も従来の姿勢では、地方紙としての特味を充分に発揮し得ないことを痛感いたして参りましたが、時恰も紙価四千弓を関し株主総会の決議により、社業の進展を期するため増資を断行、諸施設の拡充をはかると共に来る十一月一日から紙面をタブロイド四頁建として面目を一新し、新産都市の建設と軌共にして、新聞本来の使命を全うし、地域の文化向上に一段の努力を致すことといたしました。就きましては皆社の意とするところを御賢察の上、旧に倍する御支援御愛読を賜わりますよう御願い申しあげる次第でございます。

昭和三十八年十月二十六日

愛読者各位

株式会社　常磐毎日新聞社
社長　鈴木喜政

食肉センター開店
毎度絶大なる御引立てありがとうございます。皆様の御要望により十月二十八日より左記品目を加え食肉センターとして発足いたしました。何卒旧に倍し御引立て下さいますよう御願い申し上げます。
牛　豚　肉
ハムソーセージ
鶏　肉・鶏　卵
尚本日より三日間定価より百グラム五円引き、外に粗品呈上いたします。
食肉センター
鳥半
平市鎌町　電三〇一九

エーぜんざいに甘酒はいかが
越藤
越
鍋に入れ水を加えてあたためるだけでOKです。そのあまさ、フウフウふきながらゆっくりおたのしみ下さいませ。
井村屋の即席ぜんざい　一袋　五〇円
〃　〃　あま酒　一袋　四五円
アマネットの　〃　五〇円
渡辺の即席しるこ　〃　四五円
〃　コーヒー乳の素　〃　四五円
〃　即席ココア　〃　四五円
明治　〃しるこ　〃　四五円
仁丹　〃しるこ　一袋四五円と八〇円

平市全運転者各位へ
秋の全国交通安全旬間にちなみ左記により改正道路交通法令の説明並に交通映画会を開催致しますので、運転免許所持者の方は万障御繰合せの上御出席下さい。
尚当日の出席者は免許証に法令遵守印を捺記致しますので免許証をお忘れなく御持参下さい。
日時　昭和三十八年十月二十九日（火）夜六時半
場所　平市公会堂本館
主催（平警察署　平市自動車運転者会
後援（交通安全協会平支部　平市運転者団体

謹弔
故高田清二郎　母堂ミイ　殿病気療養中の処十月二十六日午後四時八十才の高令を以つて永眠致しました茲に生前のご厚誼を深謝し謹んで御通知申し上げます
追つて告別式は二十九日午後一時自宅出棺相営みます
昭和三十八年十月二十八日
平市掬宣町
東洋酒販株式会社
社長　杉田松太郎

母ミイ儀病気療養中の処薬石効なく十月二十六日午後四時八十才の高令を以つて永眠致しました。茲に生前のご厚誼を深謝し謹んで御通知申し上げます
追つて告別式は二十九日午後一時自宅出棺相営みます
昭和三十八年十月二十八日
平市五色町三三番地（磐崎屋酒店）
喪主　高田清二
高田功
高川勇
会安徳
同
外
親
戚

祝社屋工場新築落成
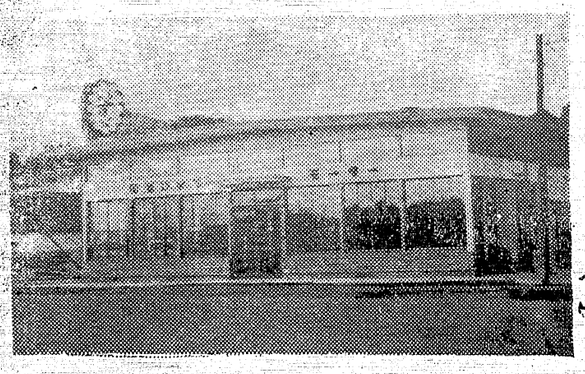
ごあいさつ
この度新営業所内サービス工場が完成いたしました。10月28日より移転業務を開始いたしますのでよろしく御引立の程お願い申し上げます。
新発売いすゞベレット
●ガソリン　1471CCいすゞベレット
●ディーゼル1764CCいすゞヒルマン
いすゞエルフ
いすゞエルフイン
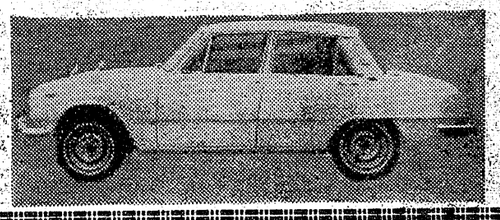
施工者　錦興業株式会社
取締役社長　佐久間清一
勿来市錦町字堀塚　電（代）3135
福陽いすゞモーター株式会社
平営業所
内郷市御台境新町前16の1（新平線角）TEL3211・6024・2015

小名浜一小校 九十周年迎える
二日盛大に祝賀式挙行

磐城市小名浜第一小学校（末本実校長）は十一月二日午前九時から同校で創立九十周年祝賀式を行ない、席上で功労者、永年勤続者などを表彰する。

同校は明治五年に旧泉藩士衣笠真等、中等、初等の三科を設置、その後三十六年十二月学童の増加に伴い、席上で功労者、永年勤続者な氏所有地）に校舎を創設、また中島村、米野村でも有志が中島村安養院を学舎として旧棚倉藩士佐坂道同氏を教師とし開校、同六年六月に二学区を一学区として本町二十一番地に校舎を建て、小名浜小学校とした。

十五年五月には県小学校教則で高等、初等の三科を設置、その後三十六年十二月学童の増加に伴い、席上で功労者、永年勤続者な地域的不便から本町堀川町五番地の現在地に十二教室二階建の校舎を、現在では生徒一千七百五十五名、学級四十室、教職員四十六名図書六千部、視聴覚、運動用具などが充実している。

【写真】九十周年を迎えた小名浜一小

県の統計教育大会
30日勿来錦中で開く

第九回県統計教育研究大会は三十日午前十時から勿来市錦中体育館で県下の教育関係者約四百人が参加して開く。研究発表者のテーマは次の通り。

▽全体会議＝本校の統計教育について（錦中教諭鴨亮一）

▽社会科部「社会科における折れ線グラフの活用」会津ブロック新鶴第一小教諭五十嵐末「社会科における統計教材の取り扱いと指導」県南ブロック西白河郡信夫中教諭梁像敏郎

▽算数、数学科部会「円グラフを学習指導に利用するための算数科の基礎指導」県北ブロック伊達郡梁川町立堰本小教諭五十嵐トキ「統計教材の取り扱い」浜ブロック原町市立原町三中教諭佐藤安司

▽理科教育部会「理科教育と統計教育」会津ブロック河沼郡東立河東三小教諭神林長市「理科学習における統計教育」県北ブロック福島市立中教諭川井武彦

▽特活一般部会「生活指導における統計の活用」県南ブロック安積二小教諭山川修「生徒会における統計教育」浜通りブロック小川中教諭樫村伊佐雄

▽社会科学習指導「国及経済発展のみち」指導者大平喜昭、理科学習虹田博、進路の決定指導者商橋昌治。

勿来青研究の運営委員

勿来市は青年研修所の運営委員十二人を次の通り委嘱した。

鷲清幸（錦農協組合長）斉藤重弘（農業改良普及所長）蛭田梅義（市農会経済委員長）村田春雄（農事研究会長）瀬谷きくえ（磐農高校長）古川栄（農事研究会長）田子司郎（小川農事研究会長）瀬谷きくえ（泉野生活改善研究会代表者）滑川みつい（勿来農業改良婦人推進員）下山田ちよ（同青年研究所同窓会副会長）安島俊明（洋菜組合長）大立勝一（上中田農事研究会代表）

田人下黒田に電気導入

田人村の下黒田字助左衛門沢（七戸）と出旅人字滑石（六戸）にこのほど電灯が導入された。

これは同村農協と同開拓農協の手で進められたもので、部落民は大喜び。来年度は貝泊、入旅人、出旅人方面の開拓部落約百二十戸に導入する計画。

炭離者が郵便局員に
18人が今月末に赴任

郵政省は外務員として炭鉱離職者を大量採用することになり、去る九月平郵便局で行なった面接試験で十八人が合格、二十八、九日に赴任する。採用者は国家公務員となるが、東京都内をはじめ横浜などに配属される。住宅も同省が確保しており、月収は二万二、三千円、合格者は次の通り。

▽内郷市＝米川富男（綴）須貝三郎（綱取）今泉信雄（白水）大塚孝雄（綴）紺野日出男（同）小瀬一男（高萩）渡辺好勝（富岡）室賀栄（御厩）▽常磐市＝阿部文男（磐本）百瀬善男（下浅見）菅野昭二（植城）矢柳繁男（三函）鈴木兵二（山ノ神）菅野吉雄（台ノ山）小室喜一（上蔵前）高田富雄（長倉）松岡勝弘（磐本）▽好間村＝米倉幸二（上好間）

内郷で交通量を調査

内郷署はこのほど六号国道の交通量調査を行なった。

同市御厩町庭在所で午前七時から午後七時までの十二時間調査の結果、一万三百六十四台で去る四月の九千台より千三百台も増加したこれに自転車などを加えると約一万二千台。

車種別ではバイク二千六百二十二台、軽自動車以上が七千七百四十二台、夜間を入れると一日一万五千台の交通量となる。この交通量から六号国道上の追い越し禁止を行ない、スピード、酒飲み、無免許運転の三悪追放に乗り出している。

四倉で集団雇用制採用

四倉町商工会は従業員募集に集団雇用制を実施することになり、検討を加えていたが細部が決定した集団雇用の条件は最低給与一カ月中卒者住み込み九千円（食費三千五百円差引き）通勤八千五百円、高卒者は一千四百円くらいずれもすべての社会保険制度を実施する。なお雇用は平職安を通じて行なう。

勿論山村ゼミにもそうした問題を取りあげてみたが。他校にはあまり例のない事のようであった。

課外授業の目的は、就職、進学における試験の準備としては勿論のこと、忘れたものを記憶新たに呼びおこし、普通授業で行なわれなかったところの学習をし、問題解決の実力をつけることにあって、教師としても生徒の行動には充分注目しているのであるが、それでも自の届かないこともあり逃げられてしまう。

そうしたことをなくす為には、やはり本人の自覚とそれに親がもつと手助の教育に熱心になって頂かなければならないと思う。子供は学校に お願いしておくのだからと言うことに安心していたのでは子供の教育に対して親としての責任を充分果したとは言えない。やはり勉強の基礎であり、学習ぐせを身につけることによって予供達の学校での生活ぶりを良く理解し、安全な生活を営むことによって立派な社会人として育成させるのが親の勉めであると思う。それにはやはり家庭と学校との連絡を密にし、お互い注意し理解し合うことが大切であると思う。

山村ゼミでは就職、進学等の進路問題について討議したのであるが最後のまとめとして、やはり予供達の最も身近かな家庭と学校の連絡とそれらが一体となった指導が必要である事にまとめられた。

第五回山村ゼミナールに参加して

永井緑川長人

毎年夏休みを利用して行なわれているこのゼミは今年は八月七日、八日合戸小学校会場として管内の山村僻地と名のつく小中学校より凡そ五つ名の参加者を以て開催された。

暑い真盛り、それも下界においては七夕などで大辺な賑わいを見せている時に、山奥の小さな学校に集って頭を痛めなければならないと言う事は何かやるせなさを感じさせられた。

しかし、そこに参加された方々は皆剣にそれぞれの教育の為に児童生徒の幸の為に問題を持ちよりお互に出し合って、二日間熱心に話し合った。会場は小学校と中学校が別々となり、中学校の問題は〝山の子供達の進路指導について〟の諸問題を中心として各校の現状やその指導における問題点等の討議が行なわれた。

各校から進路指導（課外）についての報告があったが、始めた時期についてはその時間については、一学期は中体連等の練習であってまちまちであった。中には朝一時間程実施していた所もあり、永井の様に最初から一時間半に決めていた所は少ないようだ。

今年の永井中の場合は中体連の為だけで終り、早期に練習とも手を切ることが出来、学習に力を注ぐことの出来たことは生徒にとっては非常に幸であろうと思う。しかしそこには一つの問題があった。中学に三年生の課外を始めてきたが、授業を受ける本人がなかなか軌道にのってこなかった。それどころか、中には先生の目を盗んで授業を怠ろうとすることもあり、又先生方は忙しい体を無理して夏休みに入ってからも続けてきたが、その授業にも同じ事が見受けられた。前半出席して後半怠るというものがやはりの何人か見受けられた。課外授業は教師にとって是非行なわなければならないと言うものではなく父兄から頼まれれば又何かを充実しようとしてもう一つでも又一字でも多く覚えてもらおうとして行なっているのであって、休み時間中に逃げ出され次の時間に姿が見られないというようなことではまったく授業を行なうことはできない。

勿論山村ゼミにもそうした問題を取りあげてみたが。他校にはあまり例のない事のようであった。

課外授業の目的は、就職、進学における試験の準備としては勿論のこと、忘れたものを記憶新たに呼びおこし、普通授業で行なわれなかったところの学習をし、問題解決の実力をつけることにあって、教師としても生徒の行動には充分注目しているのであるが、それでも自の届かないこともあり逃げられてしまう。

そうしたことをなくす為には、やはり本人の自覚とそれに親がもつと手助の教育に熱心になって頂かなければならないと思う。子供は学校に お願いしておくのだからと言うことに安心していたのでは子供の教育に対して親としての責任を充分果したとは言えない。やはり勉強の基礎であり、学習ぐせを身につけることによって予供達の学校での生活ぶりを良く理解し、安全な生活を営むことによって立派な社会人として育成させるのが親の勉めであると思う。それにはやはり家庭と学校との連絡を密にし、お互い注意し理解し合うことが大切であると思う。

山村ゼミでは就職、進学等の進路問題について討議したのであるが最後のまとめとして、やはり予供達の最も身近かな家庭と学校の連絡とそれらが一体となった指導が必要である事にまとめられた。

百組目の縁談に一騒動
てんやわんやの法善寺横丁

◆法善寺横町（後8・30）

今回は、貧乏廻家明蝶が百組の縁談をまとめようと張り切っている仲人役で出演する。

この世話好きの明蝶の持ち込んできた縁談話で、法善寺横丁に一騒動持ち上がる。

秋空高く、世はあげて恋の季節〝紅梅〟の雁助（芦屋雁一郎）和江（高森和子）の挙式も間近一方、〝あべつくせんさいに久方ぶりに、なみ（浪花千栄子）の弟、明蔵（朗蝶）がこれまた縁談を持ち込んでくる。今まで九十九組とりもった明蔵、百組目はなんとか記念に残るような縁組を！というわけで、持ち込んだ相手は、田村ふたばという二十二歳の美人。

盛岡の素顔を紹介する

◆新日本紀行（後9）

足りない看護婦の現状

◆あすへの歩み（後11）

「足りない看護婦さん」

最近、看護婦の足りないことが大きな社会問題になっている。看護婦が足りないために病棟を閉鎖した病院や、折角入院設備をそなえた病棟を増築しながらそれを使うことができず、入院希望者を泣く泣く断っている病院さえ生じている。また、入院しても充分な看護が受けられないとか、流れ作業のような診察で、うくに病名も聞けないなど、患者側の不満も生れている。

この時間は、このような〝足りない看護婦〟の現状とその原因をさぐり、またどんな対策が考えられているかを紹介しながら国民の全体の健康を守るためにどうしたらよいかを考える。

山形県の民謡を聞く

NHKラジオ

◆民謡をたずねて（❶後8・30）

東北の全縮のうち、山形県の村山、庄内、最上地方では、笹や柴など雑木を「かくま」というが、その雑木刈りをうたった。『かくま刈り』（今泉、豊作をうたった『豊年ほいや』（加賀徳子）・稲はほこ作業唄「稲上げ唄」（町施保治）・秋の味覚「きのことり」（三浦かしく）。秋漁の出船と豊漁の祝い唄、「八戸小唄」（井上三子）などをおくる。

第六権栄丸をモデルに劇化

◆芸術祭参加ドキュメンタリー「ある三十九トンの漁船」（❶後10・10）

構成・須藤出穂　語り手・北村和夫　音楽・小林秀雄　演出・工藤敏樹

今から三年前、昭和三十五年一月二十七日未明のこと、福島県中之作港を出港して、宮城県気仙沼港にむかっていた第六権栄丸は、金華山の南の沖合四十マイルの地点で、救助を求める緊急通信を発したまま行方不明になった。巡視船の救助活動もむなしく、船体、死体はもちろんのこと、沈んだという証拠すら発見できなかった。全損海難だ第六権栄丸は、三十九・九四トン、いわゆる〝三九型〟の漁船である。

福島テレビ 老夫婦の願いはかなう

◆夫婦百景（後10）

「停年以後」

世の中にはやることなすことがうまくいく人と裏目裏目と出ていない人がある。中野庄三という五八才になる人物がこのついていない方の標本といってもよく、長年勤めあげて得た退職金は娘婿の株いじりの穴埋めにそっくり取られて目下保険外交員として街を元気歩き回っている。三カ月で四百万の責任額を果さないとこの外交の仕事もとりあげられるのだが、中野にはほかに心に期して目当てがあった。

平放送局の記者がテンスケに収録したものを基にして製作されている。

福島テレビ 老夫婦の願いはかなう

◆夫婦百景（後10）

「停年以後」

世の中にはやることなすことがうまくいく人と裏目裏目と出ていない人がある。中野庄三という五八才になる人物がこのついていない方の標本といってもよく、長年勤めあげて得た退職金は娘婿の株いじりの穴埋めにそっくり取られて目下保険外交員として街を元気歩き回っている。三カ月で四百万の責任額を果さないとこの外交の仕事もとりあげられるのだが、中野にはほかに心に期して目当てがあった。

NHKテレビ

カメラは田中

今週の番組

映画

〔平市〕
◉世界館　二十九日迄　電二三五
八、二五　天下の一大事
◉三夜東映　二十九日迄　電三三
六、二四　世界チャンピオンの道
七、〇八　親分を倒せ
八、三五　十七人の忍者
◉名画座　二十九日迄　電三三
七、二四　図々しい奴
八、三四　求人旅行
〔常磐市〕
◉湯本座　二十九日迄
ハワイの若大将
独立機関銃未だ射撃中
素晴しい悪女
◉三函座　二十九日迄
若いやつ
百万人の娘たち
虹を摑む男の子
◉常磐座　二十九日迄
暴力団
宮本武蔵
◉常磐日劇　二十八日迄
海賊魂
はるかなる大西部
ブラックボールド
六、二七　狼の王子
八、二五　天下の一大事
六、二四　勝負師
八、〇五　モガンボ
六、三〇　ガール・ガール・ガール！
八、二五　ローマの休日
七、二四　バレンバン奇襲作戦
八、三四　江戸っ子大狗
◉民劇　二日迄　電三三
五、〇〇　裸の大将
六、五〇　椿三十郎
八、二〇　わんぱく天使
◉平日活劇場　五日迄　電三三
六、二七　天下の一大事
八、二五　狼の王子
◉平東映　二十八日迄　電三三
七、〇二　虹を摑む男の子
八、二五　嫡の中の裸像
◉ひかり座　二十八日迄　電三三
六、四五　モガンボ
八、〇五　親分を倒せ
◉聚楽館　十一日迄　電三三
六、三〇　ガール・ガール・ガール！
八、二五　ローマの休日
◉平東映　二十八日迄
七、二四　バレンバン奇襲作戦
八、三四　江戸っ子大狗
◉常磐座　二十九日迄
暴力団
宮本武蔵
◉常磐日劇　二十八日迄
海賊魂
はるかなる大西部
ブラックボールド

NHK 第一
6・05　応答せよゼノン
15　黒潮にうたう
30　走れ源太
35　一丁目一番地
7・20　きようのハイライト
30　三つの歌　司会　宮田アナ　ピアノ　天池真佐雄
8・01　お父さんはお人好し
アチャコ　浪花千栄子
民謡をたずねて　豊年ほいや節　稲上げ唄
9・10　ニュース解説
25　NHK海外特派員座談会　◇55　スポーツ
10・10　術芸祭参加　ある39トンの漁船　北村和夫
45　新しいアフリカ
11・05　趣味の手帳　猿の指紋　山田忠男
30　夢のハーモニー　ともしびほのかに　ほか

NHK 第二
6・00　英語ニュース
05　そろばん教室　かけ算
15　中学生の勉強室
40　基礎英語　再　岸沢栄
7・00　英語会話　再　松本亨
15　ラジオ農業学校　再
30　婦人学級　今後のグループ活動　三井為友
8・00　通信高校講座
英語ＡＩ　小野嘉寿男
20　数学Ⅱ　中村勝彦
40　国語古典　尾形ツトム
9・00　イタリア歌劇団公演
歌劇　蝶々夫人　全曲
プッチーニ

ラジオ福島
6・00　歌と共に幾春秋
15　奥様英語をどうぞ
35　歌謡パレード
45　音楽の小箱
7・15　ミュージック
ある恋の物語　ほか
30　浪曲
8・00　薔兵衛アワー
土曜の午後の長い影
30　素人劇場　三和完児
水城蘭子　ほか
9・00　あなたと夜のしらべ
スターダスト　ほか
30　夜のためいき
45　流れる雲とともに
10・10　中学生力だめし
30　いこいのリズム
玉置宏　木村伶子
11・10　ミドナイトコンサート
バイオリンソナタ第二番ト短調　ヘンデル

NHKテレビ ④
6・00　泣くな太陽　小柳徹　朝倉宏二　新保晴文　ほか
30　みんなのうた
35　おねえさんといっしょ
7・00　きようのニュース
30　私の秘密　渡辺紳一郎　藤浦光　塩月弥栄子
8・00　歌の広場　三沢あけみ　弘田三枝子　吉沢浩　水上清　ほか
30　法善寺横丁　浪花千栄子　ミヤコ蝶々　南部雄二　芦屋雁之助　ほか
9・00　新日本紀行　盛岡
45　ニュース解説
10・00　長者町　百円さん　河野秋武　山田昌　金井克子　新聞正次　森本治行　ほか
30　時の表情
50　スポーツ・ハイライト
11・00　足りない看護婦さん
30　夜の随想　オペラの思い出

福島テレビ ⑧
6・00　フイリックの冒険
15　風小僧　やまびこ剣法　山城新伍　光美和子　団徳麿　ほか
55　テレビ国際ニュース
7・00　ロデオ　インディアンの友情　声　永山一夫　矢代哲也　宮川洋一　北村令子　ほか
56　フラッシュニュース
8・00　まんが　ポパイ　巨人と豆の木物語　ほか
30　ジャングル・ボンバ　黒豹の唸り　声　矢代哲也　山東昭子　西田昭市　ほか
9・30　月曜日の男　消印のない手紙　待田京介　田村奈巳　有沢正子　ほか
10・00　夫婦百景　停年以後　伊藤雄之助　柳永二郎　渡辺富美子　ほか
30　悪銭　天和茂　山茶花究　春風すみれ　ほか

NHK教育テレビ ⑩
6・00　そろばん教室　加減算の練習　池田清　ほか
30　英語会話　初級　田崎清忠
7・00　ピアノのおけいこ　安川加寿子
農業教室　これからの麦作　〜大型機械の利用〜　川延讃造　岡戸清司
8・00　教養特集　歴史夜話　二宮尊徳　東京大学教授　神谷慶治　東京都立大学教授　北島正元　作家　郎永漠
9・00　テレビ自動車学校　追従と車間距離　飯野宏一　大野拾夫
30　通信高校講座　数学Ⅰ・問題練習　佐藤忠
10・00　英語会話　初級　再
30　やさしいドイツ語　田崎清忠　吉田正己
11・00　高校実力養成シリーズ　英文釈訳　岩田一男

洋服の10ケ月払い　ヤナギョウ　平2・TEL2315

ご家庭の慰安に　分割払の大黒風呂を
タイル風呂にも桶風呂にも　間違いのない高性能
特許大黒風呂釜を　厚鋼製　10年保証
■ガス・石油・木炭・薪・石炭そのほか何んでもたける
■塵芥処理にも一役
製作本舗　大黒釜屋　平市正月町19　電4583

石炭・コークス　火力の強い　火持の長い　カスの少ない　徳用石炭　電（代）六二四一番へ一俵よりお届けいたします　平市田町　株式会社　常磐炭礦福島県販売

内科　小児科　高久医院　平市紺屋町　東宝劇前　電二五一三

世界の味　中華五目よせなべ　パンスーサンヤオ　◉抜糸山薬三〇〇円　いもの飴だき　ツオビーフン　◉炒米紛二〇〇円　ビーフンの五目いため　山盧　平市平和通り　電3321　急募　女店員委細面談　国店　中飯

左水石右夏井　仲を取り持つ　暮しの百貨店かなざわではあなたの選ぶハイキングコースにふさわしい食品の数々を取り揃えお待ちしています。有名チョコレート各種…一ケ一〇〇えんより　オニギリ寿司結合せ…折…一〇〇えんより　オデンの種物……一品七えんより各種惣菜取揃え　ミング印ステンレス湯沸器付石油ストーブ九、八〇〇円（その他暖房器具展示販売中）　電化製品が当る県産清酒謝恩セール十一月一日より　お子様の夢を盛る楽しい一円玉コーナーにご期待下さい。　野菜部販売員（男子運転経験者）募集　暮らしの百貨店　かなざわ　内郷駅前　電話三六五六

☆タクシーのご用命は☆　平　2175　2640　好間　5372　草野　5647　尼子タクシー　代表取締役　吉田健造

鈴木歯科医院　鈴木喜致　医院　内郷市内町　電3581　自宅　平市田町一〇三　電2957

精神科　神経科　内科　附属　財団法人　石城精神医学研究所　新田目病院　院長　新田目五郎　平市才つち小路　電四三一七一八　上荒川分院　平市上荒川安草　電四三一九

ハイヌーン　ハードレイ ヒルの日曜日…死の街の静寂を破る4対1の決闘／高鳴るヒット　メロデー　西部劇傑作中の傑作!!　監督　フレッド・ジンネマン　ゲイリー・クーパー　グレース・ケリー　トーマス・ミッチェル　Shoei

ミス・アメリカ　パリを駆ける!!　29日封切　洋画は　ひかり座

清酒　鶴仙　ツルセン　合資会社　松吉屋酒造店　平市平窪　TEL2210