4017番　（昭和25年創立）　（昭和37年2月31日第三種郵便物認可）　夕刊　常磐毎日新聞　昭和38年9月4日（水曜日）

夕刊 常磐毎日

発行所
平市田町75番地
常磐毎日新聞社
電代表 2104・2105番

河川利用の観光地

夏井川漁協 部制で飛躍はかる

河川の釣り場から大きく飛躍、河川を利用した観光事業を推進して組合の体質改善を目指している夏井川漁業協同組合（金古政通組合長）はこのほどその足がかりとなるべき組織の強化を図り、組合の四部制をしいた。

同組合はこれまで舟後沢の開発などを推進して着々と実績をあげているが、さらに組合事業の規模拡大策として事業企画部、総監部、放流事業部、観光事業部の四部制をとったもので、この部制の重点は観光事業におかれており、釣り場と観光を結んだ企業を起こす事になり、大きな期待がかけられている。四部の内容や役員などは次の通り。

◆事業企画部＝❶事業計画の立案と調査❷未開発部門の開発計画❸各部との連絡と積極的な助言をして事業企画を推進する▽部長＝根本勝信▽部員＝西山東一、草野市政

◆総監部＝❶各地域の監視員の統率、組合員相互の円滑な運びつ❷員外収入の効率化❸支部運営の立体化を推進する▽部長＝根本勝信▽部員＝片寄周平、小林直長、末藤郡四郎

◆放流事業部＝❶漁業管理委員会と協力、組合員と遊漁者の紛争を未然に防止、魚族のはん殖を図るため❶漁場の公共性使❷各地区の特色を協調のための調査げん究❸漁場の保護を推進する▽部長＝草野市政▽部員＝橋本作助、鈴木一男、西山勝之助

◆観光事業部＝組合の観光的役割を強調、観光開発による観光流入人口増大と観光資源の活用による独立企業化を促進するため❶組合営船場の観光資源の開発による企業化❷組合のための観光的諸施設の設置推進を行なう。▽部長＝西山東一▽部員＝吉田稔、佐久山保三郎、阿部守

吉田氏人命救助で受賞

内郷署はこのほど内郷市綴町七反田五〇常磐製作所員吉田寛さん三七を人命救助で表彰した。

吉田さんはさる八月十日午前六時五十分ごろ同町の防火用水池で遊んでいた同七反田五〇常磐炭鉱員川村清さん二男好志ちゃん（六つ）＝綴小一年＝がおぼれそうに姿っているのを服を着たまま飛びこんで助けたもの。

内郷老人クで総会

内郷市老人クラブ連合会（寒河江梅吉会長）の臨時総会は三日午前九時から市役所会議室で開き、老人福祉法実施に伴う公費の助成問題について話し合ったほか、各老人クラブの行事などを決めた。

これによると施設を含むくりえーしょんのほか、市政を聞く会、教養講座の開設、成人病予防の保健衛生講話の実施など老人の健康と長寿を主に行なう事になった。

学校に寄贈

勿来市植田町金山農業難波武さん宅は二日植田小（塩光雄校長）に教材用として一万円を贈った。

天気予報

【今晩】西よりの風強り、晴、時々曇り
【あす】東のち南よりの風、曇のち一時雨
【海上】おおむね、あす多少風波がでる

ご婚礼家具
新型家具各種豊富取揃えました
家具のデパート
伊東家具店
平市新川町 電二四六四

大型漁船の出入に

小名浜港一米床下げ

新産都市指定にともない今後臨海工業地帯として飛躍的発展が約束されている磐城市の小名浜港は埠頭の拡張工事を急ぐつらで進めているが、これとあわせていま漁港内のしゅんせつ工事を県小名浜港湾建設事務所が行なっている。

これは同港に二百トン級の漁船が自由に出入港できるようにするため現在の水深三米を四米にしゅんせつするもの。しゅんせつ漁港の面積は一万八千平方米におよび来春三月には完成するが、大型漁船の出入に大きな期待がかけられている。

〔写真〕＝小名浜漁港の浚渫工事

秋の行楽客誘致へ

松ケ岡公園も準備急ぐ

本格的な秋の観光季節をむかえて各観光地とも施設の充実など受け入れ準備を急いでいるが早くも磐人たちは山などにくり出している平市のこの遊び場である松ケ岡児童遊園地も受け入れ準備を急ぎ宣伝用印刷物などを作成して常磐各線沿線の市町村などに配布、誘客につとめている。

〔写真〕松ケ岡遊園地の宣伝印刷物

同遊園地はことし一日から八月までに約十九万人が訪れ、百七十二万円を売りあげているが、この秋には卷につく誘客を練っている。遊園地には飛行塔、観覧車、豆電車などの遊園施設のほか猿、熊、いのししなどの動物も飼育されており、こどもらのよき遊び相てとなっている。

銘菓 一段五重 平凡

大畑通産局長が視察

あす産炭地を

東京通商産業局大畑晉郎局長は、あす五日ごろ三時ごろ来市、平石炭局を訪れ常磐市湯本に一泊、翌六日常磐炭鉱、勿来市共同火力発電所などを視察して、いぱら城県にむかう。

市金庫移転

市庁舎改築で

平市役所は市庁舎の増改ちくを進めているが、三日から市金庫が庁舎玄関の左側に移転、業務を開始している。

八日平三小校で秋季運動会

平三小校の秋季大運動会は八日午前七時半から開く。当日雨天の場合は延期、晴天の場合は午前五時に煙火二発を打ちあげ、開会の合図をする。

一日五千台走る

平署で国道交通調査

平署はさい近の車両の多いところにかたより乗用車四百五十台、乗合自動車六十九台、貨物自動車四百九十二台、第一、二種原付自転車五百五十九台、自転車七百七十六台であった。また四倉からいわき市に向かう車は乗用車四百五十台、乗合自動車六十九台、貨物自動車六百四十九台、第一、二種原付自転車七百六十五台であった。

大谷石 上井 平市 三〇六六

壊れもの修理引受けた

内郷二中校の生徒大工さん

内郷二中校（吉田忠次郎校長、生徒一千五百七十六人）の工作部（部員一部長＝三年生）は、部員たちは犯罪や行事が多いため、二学期のはじめから中村先生の指導で毎日放課後、工作室で金づちを片てに大工さんだしの補修に懸命である。

〔写真〕机やいすの補修に励む生徒ら

同校は夏やすみ中に生徒たちの壊れた机やいすを補修する事になつ

酒のみ運転で危篤

大型トラックに衝突

三日午後八時二十五分ごろ平市堂の前地内の国道で内郷市宮町宇宮沢二、工員松本高男さん（三七）は、酒に酔って第一種原付自転車を運転して平から内郷市にむけ進行中前方の左側に駐車していた勿来市小川町字梅田五二建業中山賢一さん所有の大型貨物自動車に追突した。このため松本さんは脳ざ創外で生命危篤。

二十余人を摘発

もぐり魚介行商人を

平保健所は三日平市長橋町、鎌田橋、小川町赤井橋地内の三か所で魚介類のもぐり行商の一斉取りしまりを行なつている。

舗装の促進を市に陳情

北白土地内で

平市月見町と北白土地区民はこのほど月見町から愛井に至る県道舗装促進方を市当局に陳情した。

芸術文化祭 11月3日に開く

平市芸術文化祭委員会（渡辺久会長）の初会合が十一日午後二時から公会堂二階会議室で開く。この第一回芸術文化祭は十一月三日平市公会堂本館に決まっているが、問題は内容と運営にあるため、こんどの委員会では各部門ごとに合流、芸術を競う基本原則を協議するが、これまでの単独発表活動を合同発表に発展させるだけに大きな期待がかけられているもの。

急行列車内ですられる

三日午後一時二十八分から同三時四十分ごろの間に常磐線のぼり急行〝磐甲〟の列車内で、仙台市空堀一四一会社員飯土井健夫さん（三七）は、帽しかけにかけておいた背広うわ衣から現金二万七千円在中の財布を平駅付近ですられた。

洋上で操業中発病

第三十一長久丸の船員

平市福祉事務所は十五日のとしよりの日、午前九時から公会堂本館で満八十才以じやうの五十人の県鉄道公安室に届けた。

選挙名簿の作成を着手

平市選挙管理委員会は九月十五日現在で基本選挙人名簿を作成する登載の該当者は昭和十八年十二月二十一日までに生まれ、ことしの六月十五日以前から平市に住んでいる者。この名簿からもれると今後行なわれる選挙権がなくなる。

敬老年金を15日に支給

平市福祉事務所は十五日のとしよりの日、午前九時から公会堂本館で満八十才以じやうの五十人の県鉄道公安室に届けた。

衝突されてケガ

自転車とバイク

四日午前十時十五分ごろ平市十五丁目地内の県道十字路で、内郷市白水町字川平六七、小松直幸さん（三三）は、第二種原動機付き自転車を運転して同市菱川町方面から平駅にむけ進行中、小太郎町方面から十五丁目にむかって来た同市南町二八、木炭商資沢顕治さん（七七）の自転車に衝突した。

このため資沢さんは両腕擦過傷、左大腿部、胸など打撲で全治二週間のケガを負った。平警の調べだと小松さんの徐行過反。

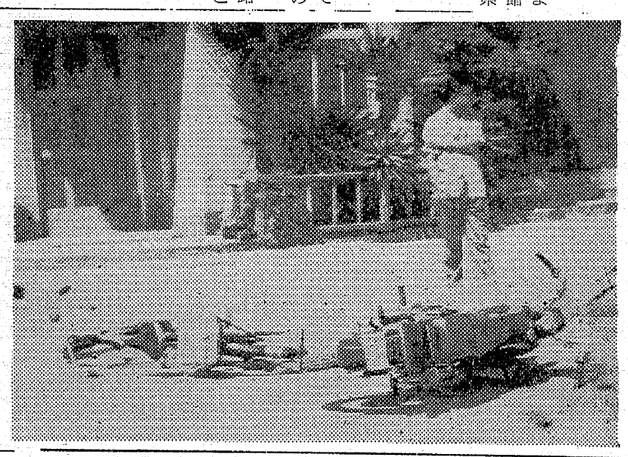

【写真】事故現場

十七年勤続で去る

竹山富岡町助役さん

竹山要富岡町助役は三十一日限り退職した。大正十二年巡査を拝命してから二十三年、助役十七年合計四十年の弁当箱をさげた生活に終止符をうった。

同じ役場に十七年、四人の町長四選に使えている。一寸珍らしく長い任期である。町村長は四年ごとに選挙で当選すれば誰がどのように批判してもその座にかじりの付ける。

▼▼収入役も経理知識を多少必要だし、そう識挙者が現れないしたがつて首長の挑戦には大概の場合又有が出ない。さて助役となると、識挙者が現れる。虎の威をかりるようだが、町長の威にかくれて月給をいただける。

▼▼そのためにどこの市町村でも助役はなかなか決らない。竹山さんの場合は五期勤めている。反対される機会もあつたのだが、議会内部から識挙相つぐ一度あつただけそれも苦労消えとなつて無事につとめあげた。どこも同じ戦後の赤字財政に悩む切り盛りして黒字にした。大過なく女房役を果した事は、竹山さんの人徳としや腕のいたすところである。

▼▼竹山さんには骨がある。筋を通さないと気のすまぬ一徹漢である。町の有力者の褒口を言度参りをするようなことは全々ない。マナ板の鯉で通過を任せ放しだつたが識なく毎回議会は満場一致で承認されていたといつてよかろう。町長がかわるたびに再任されるとは思つていないのがスケヤクである。新町長は自分の好みのスケヤクをもつてくるのが建て前でもあるからである。

▼▼それで任期満了とともに首を洗つてさよならの準備するのはならわしである。早川町長（現職識）が当選した時は、任期が切れて幾日たつても、話がない。首なのか再任なのかつかめない。この時はさすがの彼も町長の私宅を訪ずれて、仕事をさがす都合もあるから、はつきり回答をほしいと迫つた。ところがそのままとどまつていてくれとの回答だつた。任期がきれて用務員として一万円を贈つた。

▼▼収入役も経理知識を多少必要だし、そう識挙者が現れないしたがつて首長の挑戦には大概の場合又有が出ない。さて助役となると、識挙者が現れる。虎の威をかりるようだが、町長の威にかくれて月給をいただける。

▼▼竹山さんには骨がある。筋を通さないと気のすまぬ一徹漢である。町の有力者の褒口を言度参りをするようなことは全々ない。マナ板の鯉で通過を任せ放しだつたが識なく毎回議会は満場一致で承認されていたといつてよかろう。町長がかわるたびに再任されるとは思つていないのがスケヤクである。新町長は自分の好みのスケヤクをもつてくるのが建て前でもあるからである。

▼▼それで任期満了とともに首を洗つてさよならの準備するのはならわしである。早川町長（現職識）が当選した時は、任期が切れて幾日たつても、話がない。首なのか再任なのかつかめない。この時はさすがの彼も町長の私宅を訪ずれて、仕事をさがす都合もあるから、はつきり回答をほしいと迫つた。ところがそのままとどまつていてくれとの回答だつた。任期がきれて用務員として一万円を贈つた。

平局で採用試験

炭鉱離職者から募集

郵政省では常磐炭鉱離職者の採用試験を六日午前九時から平郵便局で行なう。募集人員は未定だが、年令三十才から四十才までの離職者で、当日の応募は三十三人である。この日は健康診断（内郷市労災病院）とたいら郵便局での口実面接試験で採用者の決定は九月末日。採用者は東京郵政局管内の外勤係りに勤務する。

十和田湖へ招待

磐城連商で

■十和田招待＝市商店連合会は十日までさーびす券台紙六十枚を持参した人を招待する。招待予定日は九月下旬から十月じやう旬で二泊三日。

■三両博しよ＝八日午後六時三十分から市民会館で。

カメラは田中

検便の結果

食品販売禁止

石城郡好間村赤痢対策本部は、三日さきに赤痢保きん者を隔離した同村椎木平一パン製造業徳田正さん（三〇）宅と同雑貨商渋谷美えさん（四六）宅の一斉消どくと家族の検便を行ない、両店の食品製造販売を禁止した。近く同村三反田、堂田椎木平、平場各地区四百六十九戸の一斉消どくをする。

秋を告げる〝すず虫〟

平警で人気よぶ

平警の刑事部屋と交通の部屋に秋の虫〝すず虫〟がなき、宿直のもき迎をはじめ留置場に入っている容疑者も、すず虫の音にさそわれてふるさとを〝すず虫〟を放けすてくされ〟を放けすてて業直に自供するなど思わぬ効果をあげている。この〝すず虫〟は鑑識係の菅野富士夫巡査が、たんせいこめて育てあげた〝すず虫〟を立派な飼育箱に入れたもの。

〔写真〕刑事かのすず虫

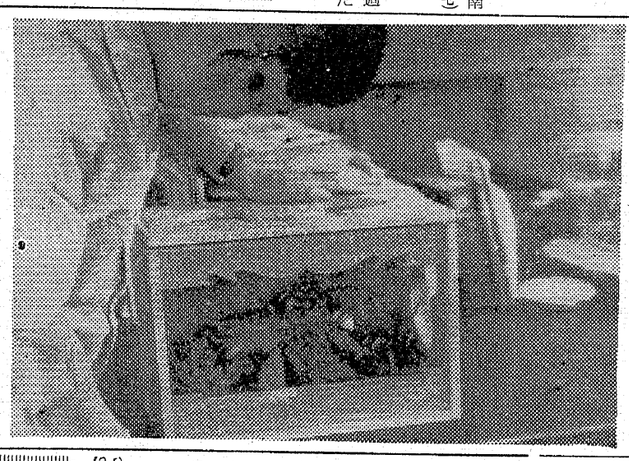

財団法人 竹林病院
院長 竹林貞吉
本院 平市十五丁目十三番地 電話四一三三・四一三三番
分院 平市小太郎町十三番地 電話四一三三番
厚生医療指定病院 労災保険指定病院 肢体不自由者相談所
内科 外科 整形外科 小児科 呼吸器科 皮膚科 泌尿器科 理学診療科 レントゲン科

今晩のナイトショウ 名画座

秀才はんと鈍才どん

大村昆 芦屋雁之助

山形ぶどうか八雲のナシか

藤越

八雲梨 一盛 一〇〇円を五〇円 明治ドこなみるく 一缶 八百円を六八〇円 東しぼりれんじゃーじすらつくす 一九〇〇円を一二五〇円 大人たおるねまき 六九〇円 五七五円 （平店、小名浜店とも）

今晩の青果市況

（時さい）

	K当り円
▽ねぎ（小束）	一二―一〇
▽〃（K束）	二六―三
▽にんじん	七五―三三
▽〃（一把）	三八―一〇
▽ごぼう	三五―一三
▽たまな	四〇―八
▽だいこん	四八―一三
▽たまねぎ	二二―一八
▽ほうれん草	一五―八
▽にら	四五―一三
▽なす	一一―五
▽きゅうり	三五―一八
▽なたまめ	八二―三三
▽ばれいしょ	一五―一二
▽きゃべつ	三一―一〇
▽なす	一二―七
▽ぴーまん	二三―一三
▽たまご	一四・五〇―九
（果物）	
▽なし	六三―一二
▽ぶどう	四五〇―二五〇
▽ばなな	一六〇―一二〇
▽りんご	八〇〇―三五〇

ジュジュリボンストアの店
❶品質をいよいよ向上したジュジュクリーム
❷お若い方につけるクリームミスジュジュ
❸25才以上の若奥さまにマダムジュジュ
夏の暑さの時こそ大切なお肌を守るジュジュ化粧品をお使い下さいませ
ラッキースタンプ特別サービス あこう 平・藤越前 電2044

軽オートバイ外カメラ・貴金属 草野質店 平市〇治町 電二〇八八

内科 小児科 高久医院 平市紺屋町東宝劇前 電二五二三

不動産売買、仲介評価貸家斡旋 平宅地建物取引所 平市す〇小路踏切際色川材木店内 電三四一番

バイクと小型車には最非 フヂクラタイヤを 御指定下さい
フヂクラタイヤは日本で一番古い小型車タイヤメーカーの歴史を持っています。その経験の中から造れたフヂクラタイヤはどのタイヤよりも安心してお使いになれます
〇お近かくの特約販売店にお申し込みになればどんなサイズでもすぐ取付けられます
フヂクラタイヤ オーツタイヤ 福島県総代理店 日新ゴム商会 平市五丁目十一 電話一九七八

運転免許をとる早道！
正しい運転技術は合格率のよい当校で学びましょう
※年中無休・朝8時－夜9時
舗装コース・夜間照明 自動信号機完備
●バス…自動車学校入口下車
福島県知事認可・福島県公安委員会指定 公認 福島県平自動車学校
内郷市御台境町川向 鉄道沿線 TEL6723

運動会のシーズン
各学校で練習にはげむ

秋のさわやかな風とともに運動会のシーズンがやってきた。

各学校とも運日運動会の練習にはげんでいるが、磐城市では小名浜　第二小学校も八日開催する運動会をまえに放課後を利用して練習にげんでいる。

一千六百人の生徒がPTAの協力を織り込んだ六十二種目にわたって秋の陽の下で汗を流しながら八日の運動会には父兄たちに日頃の技を披露しようと練習にも自然と力がこもっている。とくに一年生は小さな身体にむち打って、もうこんなに大きく

【写真】運動会の練習

勿来で商店野球大会

勿来商工会議所主催の商店従業員親善野球大会は八日午前八時半から勿来一中、二小、勿来高で十一組が参加して開く。

磐城の催し

◇恩親会（大井川正己会長）の秋季総会は八日正午から、磐城市々民館◇小名浜高校、校内体育祭は二十三日午前九時から、同校庭

青少年の模範地区決定

勿来市植田公民館は青少年不良化防止対策の模範地区に小浜、岩間火力、北谷町、金町の五地区を指定した。

校歌、校旗も完成
菊田小で七日に披露

勿来市立菊田小学校（岡田銭次郎校長）は、去る七月に統合発足したが校旗も校歌もなく〝なんとか〟と学校側で頭を悩ましていたが、同市教育委員長今泉重右衛門氏は七万円を投じて立派な校旗を寄贈した。

また校歌も大村春雄氏（勿来市役所助役席川一男氏）の作詞がなり九月七日校旗と校歌の披露会を開くことになった。

なお作曲者は元山田小学校教諭で東京音楽学校を卒業して渡辺襄章氏が作曲した。校歌は次の通り。

一、水清らかな鮫川の
　とわの流れを望み見て
　ここにそびゆる菊畑は
　われらの母校きく田小学校

二、西に雲湧く山脈の嶽
　東は光る青い海
　この壮麗な庭に立つ
　われらの母校きく田小学校

三、おさない夢に美しい
　希望の花を咲かせよと
　今日も教えの鐘が鳴る
　われらの母校きく田小学校

日本にだんすが根をおろしはじめたのは昭和の初期。だんすほーるという呼び場が盛んに生まれてくるが、そのだんすほーるも大半、閉れるというだけで、伴奏音楽にはれこーどを使ったり、せいぜい見よう見まねのじゃず楽団が演奏する程度であったという。

この時間は、ふろりだで演奏されたひつと曲「月光仮面主題歌」「てるみー」を中心に、当時のだんすほーるで演奏されたりずむとめろでいーで古き良き時代をしのぶ。けすとにふろりだの経営者故津田文太郎さんの夫人津田弦えさんと中川三郎さんで、かつて来日中のちゃーるす・ちゃっぷりんも毎日のように姿を見せたというふろりだのむーど風俗などをきく。

出演・歌、淡谷のり子、でつく・みね、演奏、南里文雄とほっと・いっぱーず。ほかに当時のふろりだに集まったじゃずめんたち。

南米の民謡や風俗紹介

◆南あめりかの自然（後9）
第九集「あるぜんちんのぶどうさい」
ちりとあるでんちんの国境にそびえる標高二の高山あこんがぐあ、ここからあんです山脈の急斜面を東に下ると、広大な乾燥地帯になる。この地方では温和な気候とあんですの雪どけ水をいたかんがいを利用して果樹の栽培が盛んで、ちりい温帯地方とともに世界的なぶどう酒の産地である。この時間は「あるぜんちんのまつり祭」いとーまでんば、ちやかれらなどすばらしいあるぜんち民ようの数々とはなやかな風俗をもりこんだ地方色ゆたかな南米便りをおくる。

教育テレビ
土地開発利用をみる

◆教養特集　科学の焦点（後8）
「特殊土壌の開発」
司会と解説　黒川　良康
北大助教授　佐々木清一ほか
土。そこに足をつけて導入開にとうて身近かなものでありながら、これほど縁遠いものもあるまい。というのは沢山の人間がひしめきあっているせまい日本に広大な原野が（たとえば北海道や軽井沢、富士山ろく、阿蘇、霧島等の周辺）そのまま放置されているがこれは不思議な事実である。これらの土地は特殊土壌といわれる地帯であつて火山灰地、重粘土地、泥炭地でおおわれている。

ろけ地は火山灰地帯を桜島、霧島周辺で、重粘土地を北海道のおほーつく海岸を中心に、泥炭地のさろべつ原野を中心にそれぞれ取材した。

NHKラジオ
ダンス音楽の誕生をしぶの

◆思い出のあるばむ　（❶後10・10）
「ポエマ　んど」
―だんす音楽の誕生―
けすと　中川　三郎
津田　恭え

福島テレビ
今秋流行の髪形など紹介

◆くらしの泉　（後7・55）
―みんな美しく―
「秋を迎えて〜あすたいる」
きょう水曜日のくらしの泉は〝みんな美しく〟秋を迎えて〜

映画
今週の番組

〔平市〕
◉世界館　十日迄　電三亮
七〇四　死斗の伝説
八、二九　座頭市外伝旅
◉ひかり座　九日迄　電三亮
六、二五　不良少女もにか
七、五五　恐怖の報酬
◉しゆう楽館　九日迄　電三七
五、四〇　西部のバリケード
七、一〇　真紅の盗賊
八、五五　皆ごろしの
とらんぺつと

みものきょうの☆……「4日」

NHKテレビ
大名伊達家の一大騒動
遊女高尾の口上が見せ場

◆講談どらま（後8）
「伊達騒動」第一夜
九月の講談劇は、この時間初の試みとして四回連続で、宝井馬琴さんの十八番の「伊達騒動」を送る。作は仙台出身の久板栄二郎、演出・広江　均、岡部重孝。

伊達騒動は江戸時代の大名伊達家におこつたお家騒動。

中心人物は伊達家の江戸の重臣原田甲斐。彼は陰謀家として古い芝居や講釈では悪の張本人のように扱われているが、史実を調べると、原田甲斐は決して悪人ではない。従つてこのしばいでは江戸にあつて広い視野でものを考えひたすらお家安泰のため働こうとしたが、あまりに革新的な人間であつたため自滅するにいたつた悲劇の人物として描かれる。こうした観点での甲斐の人物像がこの講談の焦点となつている。

第一夜はようる弁之助といつたまたおさない甲斐が名君伊達二代忠宗公にその機智を認められて寵愛されたえつ話にはじまりやがて二十歳ごろまでの青年時代を描く。