4026号　（昭和25年創立）　（昭和37年2月31日第三種郵便物認可）　夕刊　常磐毎日新聞　昭和38年9月14日（土曜日）

夕刊 常磐毎日

発行所
平市田町75番地
常磐毎日新聞社
電代表 2104・2105番

叶多医院
産婦人科 内科 小児科
叶多信之
松本勝衛
平市二丁目 電三三五五

磐城市「照島」を中心に

用地買収も順調

総合娯楽場を開発

在京県人が計画すすめる

茨城をふくめた常磐地区の観光開発として太平洋ラインの形成が着々と進められているが、同ラインきっての景勝の地となっている磐城市下川字大畑海岸周辺の一大観光開発が在京県人により計画されている。同地区の十六万六千平方米の土地買収、借り上げなどすでに終って計画は予定通り進んでいる。開発してホテル、遊園地、バンガローとプール、ヘルスセンター、海水浴場などのテラックスな施設を五カ年計画で建設しようとするものであるが常磐地区の新産業都市指定にともなう観光開発として大きな期待がかけられているとともに常磐地区への観光客誘致の足がかりともなることからその実現に注目が集められている。

地元民も全面的に協力

この観光開発に乗り出したのは内郷市高坂町出身、現在東京都墨田区平川橋一ノ五で株式会社本所倉庫を経営する青木幹夫さん（五三）である。

開発されるのは天然記念物〝鵜〟が棲息している「照島」を中心にした下川字大畑地帯の丘りょう一帯十六万平方米におよんでいる。青木氏はすでに地元はじめ関係者と細部打ち合わせを進めて、青写真もできている。

【写真】開発される照島付近一帯

こうした一大観光開発に対して地元では全面的に協力、部落共有林、六・二ヘクタールの貸地を決定、さらに民有地の買収も順調に進んで、近く本格的な測量を行なう事になっている。

青写真によると観光地は文化的な休憩、娯楽施設に恵まれない郷土の人たちが気軽に楽しめるという事を念頭において計画されている。

施設としては観光ホテル、モダン遊園地、バンガロー、ヘルスセンター、海水浴場、展望台、プールなどが予定されている。

同地区一帯は太平洋を眼下に望み左には商港小名浜港、右は植田、勿来の海岸線をもっており、こうした景観は京浜地区民にとっても大きな魅力となる。

なお同地区には勿来―小名浜に抜ける海岸道路も計画されているなど将来は観光地として面目を一新する事になる。

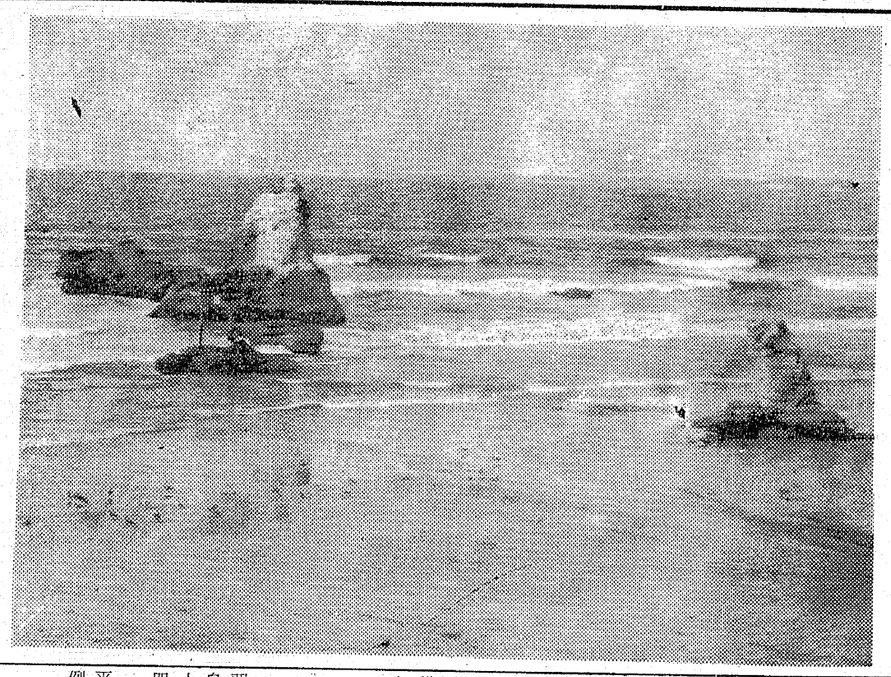

より一そう豊作へ

台風時の稲作管理推める

平農業改良普及所、平市役所は台風シーズンの稲作の管理を十分にして豊作をと農業技術を印刷したプリントを各農家に配布、注意を喚起している。

技術的対策として水稲は❶水田に充分水を張る❷用水路の草刈や清掃をして通水を良くする❸冠水し易い水田又は畦畔の弱い個所は補強しておく❹降水量が多い場合水銀乳剤を散布❺冠水田はできるだけ排水につとめ、穂発芽を防止する❻適期刈取りを行ない、そ菜は❶収穫期のものは速やかに排水につとめる❷中耕土寄、追肥を行なう❸銅水銀剤による薬剤散布、果樹では❶落果を少なくするための支柱を多くする❷早目に収穫する❸強風による枝折れを防ぐ❹排水不良の園では排水溝を掘るなどである。

無免許と酒呑み

平署で取締まりを強化

平署は秋の全国交通安全運動推進に先がけて十五日から交通指導取り締まりに乗り出す。取り締まりの重点は❶原動機付自転車❷無免許運転❸酒のみ運転❹スピード違反❺危険な歩行者、自転車乗りの指導❻安全な横断の確保❼安全な踏切道通行の確保❽車両の完全整備の励行❾不正な道路利用の排除などで、とくに児童および幼児の保護安全の確保、雇用者のこの運動に対する理解のこう上を目指すバイクの取り締まりについては、一せい取り締まり、検問取り締まりを行ない全車両の免許の有無運転者の状態（酒飲み）を確かめるほか車両検査を実施して法令違反の検挙を実施するなど厳重な取り締まりを行なう方針である。

過失致死に判決

禁固一年で執行猶予

双葉郡大久村大久字沢小屋三〇、自動車運転手柳井義夫（三二）の業務上過失致死事件の判決公判は、十四日午前十時から地裁支部で開き、鈴木裁判長から求刑通り禁固一年、執行猶予四年を言い渡された。

一月二日午後七時四十五分ごろ平市八幡小路の飯野八幡神社秋の例大祭は十四、十五の二日間行なわれている。十四日宵祭りで午後七時ごろ、同市八幡小路の飯野八幡神社の境内ではみこ舞いや演芸などが行なわれるなどして秋祭りの風情をかもし出していた。十四日の午前中は高月保育園児らがみこしを引いて神社内外をねり歩いた。

〝やぶさめ〟は氏子の遠山さんら二人が、いまから約二百八十年前平城主だった内藤公が寄進したという野馬がけの衣装とすげ笠を身につけ弓に矢をつがえて参道にたてられた的むかって〝ハッシハッシ……〟と矢を射ち放ち、昔をしのばせていた。

きよう秋まつり

飯野八幡神社古式豊かに

やぶさめ、演芸で賑う

【写真】勇壮なやぶさめ

弘源寺で無縁仏の供養

たら市福祉事務所は二十六日午前十時から錦町の弘源寺で無縁故者の供養祭を行なう。

県議団一行

常磐地方へ

県議会農地林務委員長草川俊通氏普通乗用車を運転して久之浜町久之浜字後原地内の国道を平方面から富岡町方面に向け進行中前方道路を酒によって横断中の同町後原三三、久之浜郵便局員大森与七さん（五四）を道路左側下の畑にはね飛ばし頭蓋底骨折で死亡させたもの。

更に四十三人保菌者

好間村の赤痢百人を突破

好間村の炭住地を中心にして発生した赤痢はさらに多発、平保健所好間村防疫対策本部は消どくなど防疫対策を強力に進める一方、地区民の一斉検便を実施するなど今後の発生防止につとめている。

平保健所は十二日に六百六十八人、十三日六百八十二人の検便を行なったところ、きょう十四日になって、同字平場、井出つる代さん（三〇）ら四十三人が保きん者とわかりいずれも隔離された。

これで同地区内での赤痢発生状況は五月以降真性赤痢二十人、保きん者が八十三人となっているが、今月七日以降は真性患者は、出ていない。このため平保健成は十四日にも二百五十人を対象に検便を行なったが、患者はさらにふえる恐れがある。

同村は去る二十八年にも古河炭鉱住宅から百三十八人の赤痢患者を出している。

発生地区は旧小田炭鉱住宅を中心にした北好間全域にわたっており炭鉱が廃山後は住宅側も荒れるにまかせており、こうしたなかで便所、井戸などいずれも共同使用という家族が相当数あるが、住宅民はこの赤痢禍におののいている。

平保健所は伝染経路などを調査しているが、便所などから感染した線が強いほか、外部からきん菌を持ってきたものが散発的に散ったともみられている。

なお患者や保きん者の年令層は子供や老令層に多く出ている。

永山さん百才迎える

家族に囲まれて大喜び

あす十五日はとしよりの日、各地では敬老年金受給や多彩な行事で老人を慰めるが、平市に百才を迎えるおばあさんがいる。

同市菅波水山久保さんの祖母イノさんで、文久三年二月六日の生まれで、一世紀にわたり世の推移をみてきたわけ。

同家はイノさんの娘ミカさん（八〇）孫の当主久保さん（五七）千代子さん（五二）夫婦、ヒコ孫の和彦さん（三二）ク二子さん（三八）夫婦、ヤシヤゴの準彦さん（四つ）、生まれたばかりの崇雄ちゃんの五代がそろっているが、一人娘のミカさん以下孫が四人、ヒコ孫二十一人、ヤシヤゴが十八人の四十四人の大世帯となっている。

【写真】右イノさん、左一人娘のミカさん

ことはすこぶる元気。医師もあと数年は大丈夫と太鼓判を押している長寿の秘訣はとりわけないが、毎朝梅干しを欠かした事はなく、定量以上は食べないという。

酒のみ運転で追突

立話中の婦人を飛ばす

十三日午後九時四十分ごろ、磐城市大原字新地鮮漁加工業井上武（三〇）さんは小型四輪車を運転、同市古港九一地内の県道に停車していた同市定西五高柳内欲也（三三）さんの小型四輪車に衝突させた。柳内さんと道路上に立ち話をしていた常磐市湯本字合ノ山六五食堂笹ふじ女中堀川トリ（五二）さんは、この事故ではね飛ばされ、頭部、顔面などに三週間のケガ、磐城署の調べによると、井上さんの酒飲み運転。

帰路心蔵マヒで死亡

十三日午後六時十五分ごろ四倉町上仁井田字東山一三四工員西山悟さん（三二）はバイクで家に帰る途中、同町下仁井田地内の国道で心臓マヒを起し死亡した。

亡父の遺志で現金寄付

平市一丁目、藤貫菊地信栄さんは亡父寅次郎氏の遺志で各団体に三万三千円を寄贈した。

一小、聚成療護園、養老園、一丁目青年会に各三千円、消防団一丁目互親会に各五千円。

県道の舗装工事着手

磐城市野田地内

磐城市野田地内の県道舗装工事が進められている。この県道は磐城市から常磐市に通ずるきい短距離であるうえ一日の自動車の交通量は六百台を数える道路であることから付近住宅から早期舗装が要望されていた。

三十八年度は野田から住吉までの六百六十米を舗装、残りの約一千米（大原地区まで）は三十九年度に舗装する予定になった。

長谷川西次郎翁（元四倉町議）

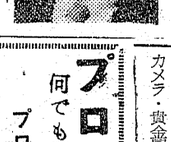

は病気中のところ、十二日午前二時十五分四倉町仲町一七八の自宅で死去。七十九才。十四日午前十七、たいら市で火葬。葬儀は十六日午後一じ自宅出棺。海禁寺で行なう。

長柴水産株式会社取締形長谷芳太郎氏の実父。翁は町議五期、四倉農協組合長、同漁協組合理事、四倉水産物製造組合長を歴任、実業界の長老で同町に大きな足跡を残し、町民から惜しまれている。

【写真】亡くなった長谷川翁

踊の講習も熱心に

開拓農婦人会で総会

第四回石城地方開拓農協組合婦人会総会は十三日午前十時から内郷市ヘルスセンターに約六十人の婦人が集まり開かれた。

三十七年度事業経過報告、同収支決算承認、三十八年度事業計画、同予算など審議したあと役員の改選をして会長に常磐市磐崎、古内タマヨさんを選んだ。

このあと県農地開拓課菅野技師の「生活の改善」について講話があった。またレクリエーションとしてオリンピック音頭、八木節などの踊りの講習を行ない、会員たちは熱心に手振り、足まねしての競演が見られ、終って個人の踊りや歌などのかくし芸を披露、盛会裡のうちに終了した。

本年度の事業計画は環境の整備に重点を置き（営農を推進するためにも保健衛生上にも一日もゆるがせにできない問題である）このため❶飲料水施設❷電気導入施設❸機械化の推進❹家計簡記帳の普及❺賦課金の完全徴収❻家族計画完全実施❼婦人会の育成強化などのほかに視察旅行、研修会、娯楽会などを開催する。

閻魔帖

あす十五日は〝としよりの日〟である。

本県では現在六十五才以上の老人十二万一千人で、そのうち六百二十五人が県内八カ所の老人養護ホームに入って、楽しく老後の生活を楽しんでいるそうだ。このほか身寄りがなかったり、生活力のない老人は養老園のご厄介になって老後を何不自由なく暮せる施設があることは、老人をいたわるため機を得た社会制度で、不幸な人はこれを熟知しおおいに活用するべきだろう。

▼▼これらの施設を活用しなくても家庭生活を楽しいと暮している十余万人がいることになるのだが。このうちには家庭の複雑な事情から、悲しい余生を送っている者もある。その一例はこの秋しさは想像にあまりあるものがある。

▼▼他家した嫁や息子が、盆暮れに訪れては慰めもするだろうが、他人の侘びしい暮しにそのことは、六十を過した嫁が義母をが、

おしなべて幸福に

としよりの日に想う

粗末に取扱うのが目立ってきたないがヒッタリゆかない。同居にたえられないと、別宅に身を寄せている。敬老年金をうけているのだが嫁がポンポンと渡さない。今老いた身で財布を持たにもありはしまいかである。

▼▼生活もそれほど不自由ではくらのように心苦しいことかと気のどなくなることなく思うのである。これに類した事情下に家内のボロをサラケ出すわけにもゆかず、泣きくれている老人は他

日その日を送っているとは、ど

▼▼どのように社会の福祉施設が充実しても、根情まかりの嫁や、鈍欲の孫に厄介物扱いをされていても、はたして法の手がそこまで届くだろうか。親戚縁者が、寄々話し合いの場をつくれないのも困ったものである。

赤い国は読んで字のとおり、共産国だけに施設は完備している

▼▼苛酷に近いまで労働は強制されるが、定年に達すると養老園で人生最後の楽しい生活を国費で営むことになっているが必ずしも家庭をすてて入園するとは決っていない。国の世話になるのはまだはやいと、就労している老人がいた。何故施設を利用しないかときけば、施設にはそれなりの楽しみもあるけど、家庭的な楽しみが見出せない。

息子や嫁、孫と共に、一家団らんの日を送ることはどれほど楽しみかしれない。

▼▼それと食事も集団生活でないだけに、おもいおもいの好みのものが食べられる。家庭生活の楽しみをすてたくない。働くだけ働らいて、体の不自由を感じる日まで家族生活を続けるのだということを聞いたことがある。この考え方だけは日本人もアチラの人も似寄っているので感心したことがある。風波の立たない家庭であれば一家揃って暮したい心に変りはない、何十万人の県内老人のこの心情にふれて老人だけは厄介物扱いだけはしないように心がけていただきたいものである。

五割引まで待ちたいけれど
店じまい陶器の一掃処分市は今日から三割引となりました。ふつう三割から四割でいいものは売れてしまいますので何卒お早く。
越藤
男女販売員　若干名
女子レジスター係　中卒以上
男女事務員　高卒以上
食堂女子サービス係　〃
食肉部調理士見習　中卒以上
食堂コック見習　〃
夜警員　〃
五十五才前後まで　各一〇名
一〇名
各三名
五名
五名
五名
三名

今晩のナイトショウ　名画座
夕陽に赤い俺の顔
川津祐介
岩下志麻

世界の味
肉まんじゅうを始めました
おみやげ用
六コ入り　一箱一八〇円
十コ入り　〃　三〇〇円
▼鍋貼ギョーザ　一人前一〇〇円
▼焼売シューマイ　一人前一〇〇円
※おみやげはご調製致します
中国料理　蘆山
平市平和通り　電3321

財団法人　松村病院　院長　松村亨
付属　舞子浜病院　院長　佐藤道
精神科
舞子浜病院長　佐藤道
平市藤間字松原（藤間中より海岩へ徒歩三分）
電話（高久）六二番
◆入院・往診時間◆

軽オートバイ外
カメラ・貴金属
草野質店
平市小治町
電二〇八八

プロパンのことなら何でも御相談下さい　電四六三九
プロパンの平酸素
平市正月町

石炭・コークス
火力の強い
火持の長い
カスの少い
徳用石炭
電（代）六一四一番へ一報よりお届けいたします
平市田町
常磐炭礦福島県販売株式会社

尼子まんじゅう
もふかす五萬石
本舗　新光月
平市紅小路　電四六〇九・四三三番

内科　外科
金成医院
平市鎌田町　電一八二六番

青果市場
（株式会社　萬屋商店）
急募
大型運転手　5名
平市正内町
電　931
070
025
2215

父寅治郎儀病気療養中の処九月十三日午前六時死去いたしました　茲に生前の御交誼を深謝し謹んで御通知申し上げます
追つて葬儀は九月十五日午後一時自宅出棺相営みます
昭和三十九年九月十四日
平市一丁目（藤貫）
喪主　菊地信栄
外親戚一同

弊社常務取締役菊地信栄殿御尊父寅次郎殿病気療養中の処九月十三日午前六時死去致しました
茲に生前の御厚誼を深謝し謹んで御通知申し上げます
追つて告別式は九月十五日午後一時自宅出棺相営みます
昭和三十八年九月十四日
株式会社　丸仙平水産魚市場

父長谷川西次郎儀永らく病気療養中の処薬石効なく九月十二日午前二時逝去致しました　茲に生前の御交誼を深謝し謹んで送葬の儀は来る九月十六日午後一時自宅出棺海禁寺に於て相営みます
福島県石城郡四倉町仲町一七八
喪主　長谷川芳太郎
昭和三十八年九月十四日
葬儀委員長　須藤正
親戚代表　鈴木常松
長谷川東吉
佐藤雄江
長谷川勝良
村田茂久
友人代表　菅波義

詩

田人小おしゃべり集から

目　琴田真喜江

わたしの目は
ちょっとつりあがっている
さっちゃんもそういっていた
目をえがいた
先生は「よく見てかきな」と
いった
わたしは　ちゃんと
かがみを見てかいた
ふつうなら
みんな茶色にぬるが
ちゃんとみたら
白と水色だった
そして　せんがとまかく
ひいてあった
目玉の中に
目玉の中に
また　まるいものが
あるのにも気がついた

とけい　小野弘美

とけいは
やすまずうごいている
とけいはかわいそうだ
だって　とけいは
いまもうごいているんだもの
とけいがとまって
ひるねをすると
ねじをまわされて
すぐはたらかされる
人がねているのを
おこされたら
ぷんぷんおこるくせに

銘菓　しん段最中　平凡

教育と愛情

家庭教育の重要性

勿来一小校長　若松郁哉

ローマは一日にして成らずとか、「教育は国家百年の大計」とかその重要さは御承知の通りですが池田首相の人づくり対策に答えて今日ほどその切実さが叫ばれている事はないでしょう。まさに一国の発展も生活の安定も文化の興隆も人によって左右される事を思えばなおさらであります。

当校と致しましても、よりよい児童の育成の為に、学力の向上、生活指導の徹底に、かつは環境の整備、安全教育の強化と努力目標をかかげて、職員が一致協力し、関係機関とも連絡して努めているわけでございます。

幸にして地域父兄の皆様方の御理解、御協力により特に学力向上の為の対策費もありまして、可能の限り実力充実にがんばっております。学力とは知識だけを身につける事ではなく、今の教育は主知主義の教育、即ち頭でっかちの教育と言われております。

知育、徳育、美の教育、体育、宗教の教育も、すべて基礎教育に於ては重視されねばなりません。しかも人間の基礎は六才までに形ずくられる事を思うと、家庭教育とは父母が子供の学習をみてやることではなくて、家庭としての安定感を与え、人間としての素地をつくり学校生活、社会生活への意欲とムードをつくる事が大事とされています。

御父兄の皆様、よい人づくりのため子供から信頼される父であり、母であるように、又いついつまでもよい思い出の残るような父兄であるように、いつに変らない愛情をもちたいものです。

木奴美

句集から

子は膝に親の愛なる団扇かな　吉あん
夕映に木の間の一筋滝ひかる
薬師浜仁王に宿かる夕立かな
短冊に手習いし字や星祭る　邑光
うちわの波一瞬黙す勝名乗
斧振うこだまや滝の段々に
蝿叩き貰ってデパート急ぎ出る
マニキュア真赤星祭る色紙結う　善知あん
口中のガムのハッカや団扇風
滝の音背に飯どうの米洗う
バス乗り換え乗り換えて
滝まで徒歩の毬
水々し唇かくす団扇の絵
商談をまとめ団扇の風胸に　辰彦
髪がたを気づこう女滝男滝かな
滝しぶきあびて悲劇を弔うひ
田草取る手差に夫はなかりけり
梅雨明けや暦の画鋲錆びつきて
肌脱いで楽し果実の酒造り　一寒
なつかしや田舎の土間の渋団扇
蝿を追い蚊を追い団扇古びたり
信ずれば嫁も砕く瀑布かな
観光の客は小さく滝あおぐ　清流
炎天に借りたマッチの火がつかず
水掛けの漁師の一べつサングラス　まさし
破れ団扇出ねてあおぐすしの飯
深々と新緑整す不動滝
仮住う仙人滝を眼の下に
三滝を過ぎてあさぎの炭煙る　浮月
白き指ゆっくり使う団扇かな
老の背をのばしながめ滝走る
雷鳴にまこがかけ寄る祖母の胸　起智
走り来て滝にうたるる釣り子かな
浴衣着し帰省子のすね　によきによきと

川柳

遠野公民館

課題：夏と互選

◇天　臥柳子
値を聞いて肝まで冷える冷蔵庫
◇地　殿助
六十の坂にも真夏の恋があり

作文

修学旅行の思い出

上遠野小学校六年三組　佐々木あつ子

私たちは、六月四日に修学旅行についてきました。これからそのことを書きます。

その日は雨がふって道がぬかってたので、なんだか学校へ行きたくなかったが、よう子ちゃんがむかえにきたので大いそぎでしたくしてでかけた。学校にきたらみんなきていたので、「やっぱりきてよかったな。」と思った。

しばらくしてからバスにのって出発した。

少したったらバスがとまった。二十分ぐらいたってもバスがはしらないのできいてみたら、「四組の車がどろの中にはいっちゃったんだわ」といった。

それからしばらくして、四組の車がきたので乙字が滝へついたバスからおりてみるときむくて水の流れがものすごく早かったちょっとたきのようなものがあったので、「ここへはいったら死んちゃうかな」と思った。

そしてバスにのって福島にいった。とちゆうでいろんなものがあった、くだものの木もあった。おしゃべりをしたり、食べたりしているうちに福島についた。いちばんはじめに県庁へいったそしていろいろな所へあんないしてもらった。天のうへいかのすわっていた所へすわってきた。そのいすは一つだいたい七万五千円でテーブルが十万円だそうである。そういういすにすわる人はえらい人しかすわれないのかなと思ったがちじさんも議院さんも同じ人間なんだからそんなことはないと思った。でも議院さんでもいばってこまっている人をたすけてあげないかもしれない。そういう人は人々の代表とほいえないと思ったそれに、せんきよの時だけいいことをいってなった人ではいけないと思います。

それから知事室などをみて帰る時さわ田という議院さんから二十円のキャラメルをもらった。それからお昼を食べに、福島の第四小学校で昼ごはんをたべた食べおわってから、小学校のいろいろな所をみてきた。それから又バスにのって、こんどは福島の駅にいって自分ですきなものをかったが、時間があまりなかったので、よくみてかえなかった。それからバスにかえって、雨がふってたので、カッパをかぶってバスにかえってきた。そしてかしわやへまわってかえってきた。それからそれから、ときどき、「わたしはどうしてこんなにバカなのか」と思うときあるけれどそのことはよその人は、わからないわたしは自分というのはどういうことなのだろうとかんがえてみたが、自分というのは、ほかの人とはちがう。けれどその自分がいつぱいあつまってみんになるということが、自分ではじめてわかった。いまわたしは小学六年生なんだということもあたまには、はいっているかもしれない。

自分

上遠野小六の三　下山田玲子

わたしは、いまどんなことを考えているだろうというのは「自分」では、わかるけれどほかの人はわからない。「自分」という人はどんな人なのだろう。「自分であたまがいたいと思ってもよその人は、わからない。はなしをしているとき、よそのことを思っていると、その人の話しもよくききとれない。

みものききもの

☆☆……「14日」

HNKテレビ

大企業の非情と冷酷さ

サラリーマンの厳しい現実

◆テレビ指定席　（後8）
結城昌治原作、阿部桂一脚色、三保敬太郎音楽、斉村和彦演出
北州銀行は都心のビル街に本店を構える中央銀行。大久保支店の得意先係長、塩野功一は、根岸支店長から本店勤務の内示を受ける。

ポストは貸付係長、最高の出世コースである。支店長と榊原常務が同郷、大学の先輩という強力な支えがあってのことだが、塩野には抜てきされるだけの実力もあった。

その夜キャバレー・サレムで祝杯をあげていると、得意先の長谷川老人にあう。彼は老いてもますます盛んで、金にまかせて半年ごとに女をかえている。銀行との取引は、その時々の二号さんに電話で処理させるといった気軽さだ。

翌朝、例によって二号さんから電話がくる。塩野は指示どおり現金六七〇万円をかかえて長谷川宅の門をくぐった。その瞬間後頭部に一撃を受けて何者かにかばんを強奪されてしまう。ところが奇妙なことに驚きに顔をだした長谷川老人と電話をかけた筈の女は、この現金引出しの件をとんと知らない。

塩野はだまされたことにがく然となり、出世の檜舞台から転げ落ちていく自分を感じた。衆転を繰び合った妻の顔が思い浮ぶ……。

出演は、佐藤　慶（塩野）、加藤治子（その妻）、村上冬樹（根岸）三井弘次（榊原）山本礼三郎（長谷川老人）、馬淵晴子（時子）、磯村みどり（栄子）、笠正（健次）ほか。

賭師を悔い改めた男と娘

◆わが道を行く　（後11）
「賭師ハリー」
ある日ハリソンという人物が教会に訪ねてきて二万五千ドルの寄付を申し出る。しかしこの人物、「賭師のハリ」といわれるギャンブラーで、前科もあり、教会に寄付して自分の評判を買うための工作とわかる。オマリー神父はこの小切手をハリソンはギャンブルをもうやめた事、よい評判を得たいのも、十四年前に自分のもとを去った妻や娘を再びとり戻したいからだと語る。

ハリソンの娘マリリンは近くオマリー神父の手でトニーという青年と結婚することになっていたが、〝賭師のハリー〟を恥じて、父は死んだとトニーに告げている。

教育テレビ

古典芸能土くもをみる

能「土ぐも」
シテ　僧、後に土くもの精　金剛　巌
ツレ　源　頼光　今井幾太郎
ツレ　胡蝶　今井　清隆
トモ　頼光の従者　宇高　朝雄
ワキ　独武者　福王茂十郎
間狂言　茂山千五郎
笛　森田　光春
小鼓　曾和　博朗
大鼓　谷口喜代三
太鼓　小寺　金七
ほか
解説　小山　弘志

今夜は平剛流のシテで切能「土ぐも」をたのしんだ。

―あらすじ―

時は平安時代の末、源頼光が病気で寝ているところに、どこからとなく一人の僧侶があらわれる。そして、頼光に近ずき言葉を交わした後、糸を投げかける。

頼光は源家重代の太刀膝丸で切りつけると、その僧は消え失せる。ここまでが前の場。物音を聞いて登場した頼光の家来独り武者（ワキの役）は、血の流れているあとをたどり、葛城山の土ぐものでる家に至り、みごとにこれを退治する。以上が後の場となる。

クリーニング
洗張・防水
小松崎
平館前　電3343

NHKラジオ

職業を再認識した男の一生

◆ラジオ小劇場　（後9・30）
「たたらの人」　作・渡辺　渡　出演・山田　清（雄之助）、中川容子（女房かつ）、ほか松江放送劇団。

たたらぶきは比べてしまったが明治維新までは、わが国で唯一の製鉄法であった。中国山脈は原料の砂鉄と還元に用いる木炭が豊富だったため、たたらが多く、ことに島根県ではさかんであった。

堀雄之助はたたらを職業とする家に生まれ、少年時だいからたたらとして働き、優秀な腕をもっていた。だが明治に入って、九州の八幡に溶鉱ろが入るとたたらは滅んだ。たたらという職場を失った雄之助は炭焼で、身すぎをするようになり、そのことをいつも悲しく思っていた。

福島テレビ

バトンガールの身替り

◆ルーシー・ショー　（後9）
バトンガールとアイスクリームクリスは学校でパレードのバトンガールに選ばれたが、そのユニホームを作るのに四十弗が必要である。ルーシーに断わられたクリスはアイスクリーム・パーラーでアルバイトすることになったが、パレードが土曜に催されるというのに、パーラムの経営者ウイルバーは休暇をくれない。

困惑したクリスの様子を見かねたルー・シーはそこで、クリス達の身替りすることになるが……。

麻薬調査官の苦労をえがく

◆デイツク・バウエル　（後10）
麻薬国道三三〇
アメリカ政府の出先機関のうちで、最も有名なものはFBIとCIAであろう。しかし、厚生省の社会局麻薬調査部の活躍も忘れてはならない。

今夜のデイツク・バウエルはいままでのものとはがらと趣きを変えて、アメリカの深刻な悩みである青少年の麻薬問題を取り上げる。厚生省の麻薬調査部の苦労を一般の人々に知ってもらうのが目的だが、厚生省の全面的協力を得てすべてが、事実に基いて構成されている。

あたたかいそば　まひかんまんま　アメ　あく川

今週の番組

NHK第一　590KC

6・05　ベルギーのこどもの歌
15　おやおやなあに
30　名作　コロンブスのむすこ　村上冬樹　ほか
7・20　きようのハイライト
30〜9.59　プロ野球　巨人対阪神　解説　小西得郎　鈴木文弥アナ
第二案　南海対近鉄
第三案　中日対国鉄
【中止の時】
7.30　なぞの招待席
8.01　近江源氏光陳館　市川染五郎　ほか
9.10　演芸特選会
10・15　ニュース解説
30　時のうごき
50　国連だより
11・05　ラジオ喫煙室
30　夢のハーモニー　ブレイク・イット・トウーミー　恋のワルツ

NHK第二　69PKC

6・00　英語ニュース
05　スポーツ教室
30　定時制高　旅と人生　建田章一郎◇若さと孤独
7・00　英語会話　再　松本亨
15　ラジオ農業学校　再
30　科学の世界　水の行くえをさぐる　加藤正夫
8・00　通信高校講座
数学Ⅰ　木村勇三
20　国語Ⅱ　武田元治
40　日本史　笠原一男
9・00　婦人学級　夫の職場　再　堀川直義　ほか
30　劇場　たたらの人　山田清　中川容子　ほか
10・15　現代海外演劇の動向　北欧編　山室静　杉山誠　坂島正　ほか
11・15　現代の医学①小児気管支拡張症　村上勝美
②肉ばれ　村地俊二
③歯牙疾患と心臓疾患

ラジオ福島

6・00　歌と共に幾春秋
15　奥様英語をどうぞ
20　風紋　語り手　勝田久
45　音楽のいこい
7・15　思い出の映画主題歌集
30　歌つて笑つてピンちゃんと　楠トシエ
8・00　コロムビア・アワー
30　ジヤズクラブ〜カントリイ・アンド・ウエスタン特集
9・00　今週のメロディー
30　想い出によせて
9・45　流れる雲とともに　松本幸四郎　ほか
10・10　中学生力だめし
25　夜のガイドタイム
30　魅惑のコーナー
11・00　ミドナイトコンサート　交響曲第四番　イタリア　メンデルスゾーン

NHKテレビ④

6・00　まんが宇宙家族　秘密兵器アストロ　声　前田昌明
三木弘子　ほか
25　たのしいうた
35　おねえさんといつしよ
7・00　きようのニュース
30　あなたのメロディー　歌手　神戸一郎　藤本二三代　ほか
8・00　テレビ指定席　敗北のとき　佐藤慶　磯村みどり　馬淵晴子　ほか
9・00　プロムナードコンサート
45　ニュースの焦点
10・00　夢であいましよう　坂本スミ子　黒柳徹子　梓みちよ　ほか
30　NHK特派員だより
50　スポーツ・ハイライト
11・00　わが道を行く　賭師のハリー　声　加藤武　三津田健　ほか

福島テレビ⑧

6・10　フイリックの冒険
15　スーパーマン　ロウ人形の怪　声　大平透ほか
55　テレビ国際ニュース
7・00　うちのママ姉ちやん　うつかりできぬの巻　渋谷天外　中村メイコ　ほか
30　名犬ラッシー　売られたベツシー　声　久松夕子　ほか
8・00　土曜ナイター　巨人対阪神　【中止の時】
8.00　カートライト兄弟急げジョー　声　市川中車　ほか　9.00　ショー・タイム　バティ・ベイジ
9・30　ルーシー・ショー　バトンガールとアイスクリーム　声　高橋和枝　杉洋子　ほか
10・00　デイツク・バウエル　麻薬国道330　声　山村聡　前田昌明　ほか

NHK教育テレビ⑩

6・15　若い広場　先進農家に学ぶ　村田歩
30　テレビ実験室　地形の変化　〜石灰岩地帯と地下水〜
7・00　世界の音楽　シカゴ交響楽団シリーズ
8・00　古典芸能鑑賞　能　土ぐも　金剛巌　今井幾太郎　今井清隆　ほか
45　創作劇場　夜　楠郁子作　高橋光子
9・15　文芸ジャーナル
30　通信高校講座　数Ⅰ〜グラフの応用〜　石黒富美男
10・00　現代の記録　凶器と童話
30　たのしいフランス語　小林正
11・00　新しい商事活動
25　新しい中小企業　事務の能率化

映画

今週の番組

〔平市〕
◎世界館　十七日迄　電三三六
七、三二　男の嵐
八、五二　温泉女中
◎ひかり座　十六日迄　電三三六
七、三〇　性愛の曲り角
八、四五　世界結婚奇習物語
◎聚楽館　十六日迄　電三三七
六、三〇　決斗ブラックヒル
八、二五　斗将スパルタカス
◎平東映　十七日迄　電三三五
六、五〇　闇夜に消えた女
八、三一　暴力団
◎民劇　十四日迄　電三三三
五、五八　斗魂こめて
六、三二　続・雲の上団五郎一座
八、二六　ハワイの若大将
◎平日活劇場　二十日迄　電三三五
五、二〇　太陽への脱出
七、二三　雪子のタンゴ
八、五二　アリバイ
◎三夜東映　十七日迄　電三三六
六、三四　東京駅に張り込め
七、三八　ハワイ珍道中
九、〇六　七つの影
◎名画座　十七日迄　電三三六
六、三五　スター誕生
八、一〇　秋刀魚の味
〔常磐市〕
◎湯本座　十七日迄
日本の戦争
いつでも夢を
男の紋章
◎三函座　十七日迄
怪談夜泣き沼
黒の死球
雑兵物語
◎常磐日劇　十六日迄
第三の犯罪
潜水艦U一五三
パラダイス

総天然色　監督　鈴木清順
ビキニでいこう経験！　ボクシング・ヨット・ボウリング　体験！　スノーピス！
温泉女中
14日（土）オールナイト上映
川崎敬三　美千子　伊藤雄之助　益田喜頓　森川信
男の山風
絶賛上映!!　世界館

総天然色
秋刀魚の味
名匠小津安二郎監督の芸術の香り高い名作!!
岩下志麻　笠智衆　佐田啓二　岡田茉莉子　吉田輝雄
スター誕生
暖い愛の瞳につつまれた喜びの歌！
江利チエミ　吉田輝雄　藤山寛美　有島一郎　森繁久彌
大100円　高中80円　小50円
11日 17日　名画座

内科　小児科　後藤医院　後藤金久　平市古小路町　電三〇三六番

バイクと小型車には是非
フヂクラタイヤを
御指定下さい
フヂクラタイヤは日本で一番古い小型車タイヤメーカーの歴史を持っています。その経験の中から産れたフヂクラタイヤはどのタイヤよりも安心してお使いになれます
○お近かくの特約販売店にお申し込みになればどんなサイズでもすぐ取付けられます
フヂクラタイヤ　オーツタイヤ　福島県総代理店
日新ゴム商会　平市五丁目十一　電話二九七八

ほのとんかつ太宰　平市三丁目　電二九六八番
カツライスの部
松ライス　一八〇円
竹ライス　二三〇円
梅ライス　三〇〇円
かつ丼の部
鶴かつ丼　二〇〇円
亀かつ丼　二五〇円

仏壇　塗位牌　仏具品
御用命は是非当店へ
造花　仏具　専門の店
山光堂
平市四丁目本高前　TEL二五五〇
平市研町公園下　TEL四〇四三

◆所得倍増
小さな資金で大きく殖し有効に使うのが近代人の常識です
▼現代利殖の王者それは商品取引です▲
今こそ資産を大きく伸すチャンスです。豊かな生活設計の為にも積極的に商品取引での利殖をお進め致します。買うのに不動産、証券の様に金額を必要と致しません。一割前後の証拠金を預託するだけで良いのです又持の株券をこれに充当できます
■資金の運用に迷つている方
■預貯金の余利に御不満な方
■現在お持の株券を売らずに御利用したい方に最適です
尚、カネツ貿易株式会社平出張所は主務省に登録された権威ある仲買人であるので安心して御取引願います
※御一報次第案内書贈呈致します
平市四丁目（本局前通り）
カネツ貿易（株）平出張所　TEL（平）六二二市外専用一八番一九番

銘酒　夢心
東洋酒販株式会社
取締役社長　杉田松太郎
平市禰宜町　TEL（代）3188

鈴木歯科医院　鈴木喜政
医院　内郷市内町　電3581
自宅　平市田町一〇三　電2957

☆タクシーのご用命は☆
平　2175　2640
好間　5372
草野　5647
尼子タクシー
代表取締役・吉田健造