① 4027号　（昭和25年創立）　（昭和37年2月31日第三種郵便物認可）　夕刊　常磐毎日新聞　昭和38年9月16日（月曜日）

夕刊 常磐毎日
発行所 平市田町75番地 常磐毎日新聞社
常電 代表 2104・2105番

肉豚の繁殖に拍車
年間二万頭出荷をめざし

県農政部では三十八年度の肉畜団地造成事業に乗り出しているが、平を中心に小川町と四倉町の各農協を繁殖施設豚舎（一団地十施設）平市農協を基幹種豚場（人工授精所）にそれぞれ県が指定、事業の推進に拍車をかけている。これらの事業は指定された各農協が農家に依託して肉畜団地の造成事業の実施に当ることになっている。

この事業計画によると団地は将来、肉豚を年間二万頭以上を出荷できる有機的繋りを有する隣接二ー三市町村を一団地とする。団地内の農協の自主的な養豚振興意欲が強く、市町村の計画目標が確実に実行される見込みがあること。家畜飼料、器材などの共同購入、集荷処理、販売体制が緊い指導措置がとれていることがあげられている。また補助事業対しよう種豚は繁殖豚場（平市）の場合一人工授精所（四九・五平方メートル以上、標準事業費六十七万五千円）に対し補助額は十三万五千円）畜衝器一式（一九八平方メートル以上、標準事業費六十万円）種豚（十頭以上、同十五万円に対し同二万二千五百円）となっている。

また基幹種豚場は常じ雄豚五頭以上、めす豚二十頭以上を飼育すること、繁殖施設は常じめす豚十五頭以上を飼育することなどで、幸い平地区には畜産センターがあり今後は大いに期待できると関係者は喜んでいる

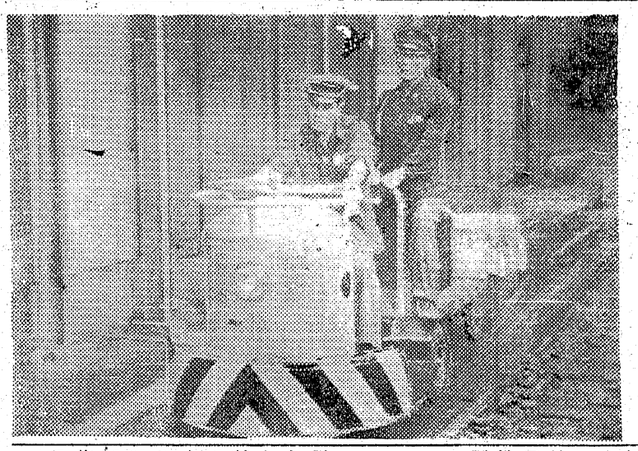

生徒急増で校舎難
磐城第二高校　予算ねん出に悩む

平市南白土字勝負田地内にある磐城第二高校（山崎啓哲校長）では第二期工事として学校増築の校舎地の整地を行なっているが十月一日から本工事に着手するため、財源のねん出に頭を悩ましておりこのほど関係機関に陳情した。同校は三十七年度に新築した校舎面積一千平方メートル、予算一千七百七十五万円で、教室八、職員室校長室、事務室、宿生室、宿直室、用務員室など各一室を設け、現在一生徒三百三十人を収容しているが今後は建て面積一千平方メートル予算一千八百万円で理科教室一、被服教室一、音楽教室一、教室七など建築するもので、その資金に因まり文部省私学振興会県私学基金などの借入にも限度があり、三十九年度も六百平方メートルに図書一、割ぽう教室一、教室三の建築を計画、予算七百万円が予想されており、生徒の急増などから何んとか出来ないかというもの。

手押車さようなら
平駅にもターレット車

平駅小荷物係に常駐繰では本庁駅と同駅だけに各一台の〝ターレット・トラック〟が、十六日朝、水鉄管理局から配置された。

この〝ターレット・トラック〟は小型運搬車で、長さ二・八メートル、巾一・一メートル、高さ一・五メートルの重量九百キロのもので、いままで手押し車を駅員が荷物をいっぱい積んで押していたが、この小型運搬車で自由に荷物を運ぶことになった。

【写真】お目見得した小型運搬車

十七日にスキー映画会
平市公会堂で

浜通り運動具商組合主催の六四年度スキー映画会は十七日午後六時から平市公会堂本館で開く。映画はエバーニュー映画初製作の「スラロームの研究」「スキーに生きる」「オリンピックプレビュウインスクルック」「オーストリアテクニック」「世界スキー一周」「富士を滑る」など。

好間セキリ増ふえる
きょうで百八十二人に達す
患者を平市隔離病舎に分散委託

好間村の赤痢禍はとどまる事なくひろがりをみせて十六日現在で患者二十人、保きん者百六十三人計百八十三人に達し、平保健所開所以来の記録をつくった。

平保健所、同村防疫対策本部は連日防疫に懸命となっているが、北好間地区民は赤痢禍におののきながら過している。この発生で村内の隔離施設も底をつき、平隔離病舎を借りて分散収容するなどの騒ぎまで起っている。

この発生に対処して平保健所は十八日から三日間にわたり第二次検便を実施、さい後の防疫に当るが保きん者はさらにふえるものとみられ、好間は赤痢の街と化している。

十五日にはさる十三日行なった六百八十二人の一斉検便の結果、四十五人の保きん者を発見、さらに十六日になって十四日の検便者百三十人のうちから、十六人の保きん者が発見され、これまでに百六十三人の保きん者が発生したものあす十七日には椎木平、平塚、堂田、行人沢などの住人六百五十人を対象にした一斉検便を実施する事になっている。

このような集団発生をみた地区は去る三十六年に廃山となった田小田炭鉱地区、住宅六百戸、大半が失対労務者として働いている。

このため住宅地の清掃は行きとどかず、荒れるにまかせ環境は悪く平保健所でもこれまで再三にわたり清掃を徹底するよう警告を発していた矢先きだった。

和洋裁の展示とバザー

磐城和洋裁学院（平塚二郎院長）では、飯野八幡宮の祭例を祝って十四、五の両日同学院で和洋裁の展示とバザーを行なっている。この会場の展示会には百五十人の生徒たちが、日ごろの腕前を発表、洋服、子供服、和裁、手芸などが会場にずらりと並べられ、訪づれる主婦たちから〝まあ……すてき〟と目を楽しませていた。会場には約四十五点がきれいに飾られ、なかでも〝トラの3指〟が人気を集めた。また二階会場ではバザーが行なわれ、売れ行きも上々だと生徒たちの顔は明るい。

【写真】和洋裁展示会場

囲碁
平将棋囲碁会の囲碁

会で遠藤学氏が優勝した。

▽A組❶青木健❷佐藤次男❸吉田久二雄❶鈴木亨　▽B組❶遠藤学❷川口敏❸鈴木郷太郎❶根本義久

叔母としんみり
としよりの日の一と時

外人生きい後の話は出なかったある。

▼▼まだまだ気は達者なのに相当ない。小柄の八十二の妹が二年前にきた時、皆な元気でいるうちもう一度来るといったがもう人目にとまらずキチンとしろに綺んで不潔感がない。朝食は九時過ぎである。孫が多勢いるので、邪魔になるから、勧めや脱して、老夫婦二人静かに余生を送るのが当目的で、それには学校に全部出払ったあとに起きてきて食事にとりかかる。ろ端もコタツも混むから寝ているのだ。朝食のときの来客にはまって早い中食だと冗談をいう。

▼▼朝食を遅らしても取り混む朝の家族の邪魔になると遠慮している。老人はそれなりに気を配っている。家族の者は別に仕事があるでなし、気随気まましてくれて、病気にならない事を念じている。こんなわけでヒガミ根性もない。農家のとこ故経済的には恵まれていないが、家庭は綺麗円満である。

▼▼近く隣村まで子福者授らが、遠野町の隠居住地の実態を老人のため興味をもっているのである。

▼▼この叔母は農家には珍らしい身だしなみで、着こなしもよく、髪もいつクシをれるのかと人目にとまらずキチンとしろに綺んで不潔感がない。朝食は

▼▼ボケが聞もなく十人目の叔父が生まれたので留次郎と名をつけたという。暫くぶりで八十五になる叔母と、きのうの日曜は四方山の話をしていて聞く事がきのう〝としよりの日〟は各地で老人をいたわり、長生きした老人を招福していたしかに、さい近拙つた信寛を一枚くれた。こんな叔母さまもいたという話の種にというこれ、せっかくの会場も老人で満員の盛況であった。親父の兄弟は十人だったが、いま生きるのは叔母が三人、ことし八十八才と八十五才、八十二才の三つ違い、それに七十八才の叔父と四人が生きている。祖母が多産に悩んだので、これ以上生まないようにと八十二才の叔母にトメと命名した。

叔母としんみり
としよりの日の一と時

外人生きい後の話は出なかったある。

▼▼まだまだ気は達者なのに相当ない。小柄の八十二の妹が二年前にきた時、皆な元気でいるうちもう一度来るといったがもう人目にとまらずキチンとしろに綺んで不潔感がない。朝食は九時過ぎである。孫が多勢いるので、邪魔になるから、勧めや脱して、老夫婦二人静かに余生を送るのが当目的で、それには学校に全部出払ったあとに起きてきて食事にとりかかる。ろ端もコタツも混むから寝ているのだ。朝食のときの来客にはまって早い中食だと冗談をいう。

▼▼朝食を遅らしても取り混む朝の家族の邪魔になると遠慮している。老人はそれなりに気を配っている。家族の者は別に仕事があるでなし、気随気まましてくれて、病気にならない事を念じている。こんなわけでヒガミ根性もない。農家のとこ故経済的には恵まれていないが、家庭は綺麗円満である。

▼▼近く隣村まで子福者授らが、遠野町の隠居住地の実態を老人のため興味をもっているのである。

天気予報

【今晩】北よの風曇り、時々晴れ
【あす】東寄りの風曇りのち小雨
【海上】おだやか、あす多少風波がでる

叶多医院

産婦人科　叶多信之
内科　小児科　松本勝衛
平市三丁目　電三三五五

目標は百七十万円
平市赤い羽根の募金

十月一日から一カ月間赤い羽根共同募金運動がくりひろげられるが、たいら市の本年度目標は百七十二万六千円。これは昨年より十一万円増えているが、昨年の実績は目標百六十一万円に対し二百九万七千四百七十三円。社会福祉に百二十九万五千百七十三円、婦崎保育園に五万三千八百円、たかっ倉保育園に十万七千四百円。はと保育園に八万一千四百円、福島県版療護園に十万円、高久、夏井季節保育所などに三万六千円、合計百六十七万三千七百七十三円を送している。

野犬の取締り実施
被害多発に強硬態度

野犬などによる被害は全国的に多発しているが、平保健所はこうした犬の被害を防止するため二十三日から平、内郷、常磐、四倉、好間の三市一町一村で無登録犬の取り締まりを実施する。期間中は県知事名で管内市町村にけい留命令を出し、飼い犬でもけい留しない場合は野良犬とみなして補獲するとの強硬な態度でのぞんでいる。取り締まり態様は次のとおり。（カッコ内は登録頭数）

▼平市二十三日―十月二日（一二八八）▼内郷市二日―七日（一五一四）▼常磐市八日―十一日（六四五）▼好間村十四―十五日（二一八八）▼四倉町十六日―十八日（三一〇九）

妨害防止の協力者に感謝状

平鉄道公安室では、鉄道妨害防止の落聚宣伝に積極的に協力して来られた管内の二業者に対してきょう十六日水鉄管理局長選下芳雄氏から感謝状が贈られた。表彰された業者は次のとおり。

▼▼市三丁目大黒屋デパート▼同市田町じゃんがら▼同住吉本店。

二期工事の地鎮祭
工専校で行なう

平市上荒川、国立工専校の第二期工事地ちん祭は十四日午後一じ三十分から、小田代支部役員設部仙台工事事務所長、大和田平市長早川県石城事務所長ら関係者二十人が出席して行なわれた。

山部小鍛冶神社宮司のりとのあと、佐藤校長がくわれを行なった。第二期工事は工費八千五百万円を投じ、現校舎南側に鉄筋コンクリート三階建て（二千八百二十平方メートル）ひとむねと、現寄宿舎を増築するもので、明春完成。ひき続き第三期工事で工業化学教室、体育館などを建設、四十年に完成する。

運輸省チームが不戦勝
磐城の職場野球

磐城市小名浜織物野球大会は十五日一中グラウンドでAクラス三試合が行なわれた。戦績次の通り。

運輸省　7―2　丸江運送
信用金庫　A3―2　市役所
日本水素　不戦勝　海産商

運動会に赤い羽根募金
久ノ浜小学校

久ノ浜小学校ではきのう十五日午前九時から、運動会を開いた。好天に恵まれ盛会だった。父兄の多勢が参集する機会をとらえ、街頭で赤い羽根募金を婦人会や町当局で行なった。

酔払い運転で一ケ月の重傷

勿来市小川町、工員菅野勝男さん（三三）は、十四日夜八時四十分ごろ同市錦町でバイクを運転していて倒れ、頭に一カ月のけがをした。

交安協・幹部研修会
草野分会でひらく

交通安全協会草野分会では十五日午前九時から新郷子〝海の家〟で交通事故の皆無と役員相互の親睦をはかるために幹部研修会を開く。終了後はレクリエーションとして地引き網を行なう。

二十三日に勿来市議会開く

勿来市の九月定例議会は二十三日午前十時から開き、青少年問題協議会設置条例の一部改正案ほか六議案を協議する。

内職だより
職業補導所から発行

勿来市小川町、工員菅野勝男さん（三三）は、十四日夜八時四十分ごろ同市錦町でバイクを運転していて倒れ、頭に一カ月のけがをした。

県立内職公共職業補導所が「平内

鼓笛隊が友情出演
鹿島小中校の運動会

磐城市鹿島小中学校の運動会は十五日四百五十名の児童生徒が参加して開かれたが、東小学校の鼓笛隊が友情出演する明るい話題があった。これは泉小中に鼓笛隊がないが、こんどPTAなどが中心になって鼓笛隊を組織しようという気運が高まっており、その参考にしようと東小に披露方を申し込んだところ出演を受諾。当日大型バス二台で百五十人の鼓笛隊が部隊が乗り込んで腕前を披露。運動会に花を添えたもの。この友情出演に生徒らも大喜びしていた。なお

【写真】東小の友情鼓笛隊

中田氏の壮行会開く

十八日外地漁業視察のため出発する磐城市江名町漁業、中田武雄氏（四六）の壮行会は十四日午後一時から江名中学校体育館で、地元漁業協組関係者約六百名が集まり開いた。

ナシ狩り気分満喫
秋の果実園に楽しむ

平名産のナシを観光と結びつけ大いに売り出そうと市農村水産課、商工観光課などによる観光ナシ狩り客と提携して試食会を開くことになっていたが、第一陣がきのう十五日泉井の観光ナシ園を訪れた。

日立電鉄の一行百二十人が自家用車などを連ねて訪れたものだが、ナシ園を見学したあとナシ棚の下

サブリナ
二周年記念
お・カード・
たのしみ・ます
おさ上げます
喫茶と洋酒
平・しゆ前・う楽館
サブリナ

今晩のナイトショウ　名画座
河口　岡田まり子　田村高広

今晩の青果市況
（十六日）
▽ネギ（小東）三二―七
▽ニンジン〃（小東）六七―三二
▽ゴボウ二六―六
▽タマナ二八一―一六
▽ダイコン四三一―一六
▽玉ねぎ四六一―六
▽ホウレン草二二一―四
▽ニラ一三一―六
▽トマト三〇一―五
▽ナス二一一―八
▽キュウリ三六一―六
▽ナタ豆四一一―一二
▽ジャガイモ一八一―八
▽キヨウナ一一―七
▽サントウナ五一―二
▽ピーマン三六一―一一
（果物）
▽ナシ七五―二〇
▽バナナ一七〇―二〇
▽リンゴ八〇〇―三五〇
▽ブドウ（四K）四五〇―二五〇
▽タマゴ一四七・五

あさってなら越ば五割引だぜ　藤越
めざす陶器があすの四割引のうちに売れてしまうかもしれない。ハテいかがはせん、とお迷いになるのも楽しいショッピングの一つ
募集
男女販売員　中卒以上　各一〇名
女子レジスター係　高卒以上　一〇名
男女事務員　〃　各三名
食堂女子サービス係・中卒以上　五名
食肉部調理士見習　〃　五名
食堂コック見習
店じまい陶器処分市今日とあす四割引

弊社常務取締役菊地信栄殿　父故寅次郎殿葬送の際は御多忙中の処遠路態々御会葬下され且つ御鄭重なる御香奠を賜り御芳志の段誠に有難く厚く御礼申し上げます
昭和三十八年九月十六日
平市大工町
株式会社　丸仙平水産魚市場

智法院　重審貞操清大姉葬儀の際は御多忙にもかかわらず遠路々々御会葬下され且つ御鄭重なる御香奠を賜わり御芳志誠に有難く厚く御礼申し上げます
早速拝趨の上御挨拶申し上げるのが本意ですが略儀乍ら紙上を以て御礼申し上げます
昭和三十八年九月十六日
平市紺屋町
喪主　水竹甲子郎
親戚総代　男　太田英雄
外　伊之助
同　一

長谷川西次郎儀葬送の際は御多忙中の処遠路態々御会葬下され且つ御鄭重なる御香料を賜わり誠に有難く厚く御礼申し上げます
早速拝趨の上御挨拶申し上げるのが本意ですが略儀乍ら紙上を以て御礼申し上げます
福島県石城郡四倉町仲町一七八
喪主　長谷川芳太郎
男　須藤正孝
昭和三十八年九月十六日
葬儀委員長　鈴木常松
親戚代表　長谷川東良雄
友人代表　佐藤勝吉
田村義茂
谷川波久雄江

亡父寅治郎儀葬送の際は御多忙中の処遠路態々御会葬下され且御鄭重なる御香奠を賜り御芳志の段誠に有難く厚く御礼申し上げます　早速拝趨の上御礼申し上げるのが本意で御座いますが略儀乍ら紙上を以て御挨拶申し上げます
昭和三十八年九月十六日
平市一丁目（藤寅）
喪主　菊地信栄
男　菊地英二
外　菊地親戚一同

バイクと小型車には是非
フヂクラタイヤを御指定下さい
フヂクラタイヤは日本で一番古い小型車タイヤメーカーの歴史を持っています。その経験の中から磨かれたフヂクラタイヤはどのタイヤよりも安心してお使いになれます
○お近かくの特約販売店にお申し込みになればどんなサイズでもすぐ取付けられます
フヂクラタイヤ　福島県総代理店
オーツタイヤ
日新ゴム商会
平市五丁目十一　電㊀二九七八

仏壇　仏具品　塗位牌
御用命は是非当店へ
造花　仏具　専門の店
山光堂
平市四丁目本高前　TEL二五五〇
平市研町公園下　TEL四〇四三

不動産売買、仲介評価貸家斡旋
平宅地建物取引所
平市すご小路踏切際色川材木店内　電二三四一番

きれいな店で新しい気分を使い旨いすしを安く売る
江戸前立喰寿司　太郎鮨
出前折詰多少にかかわらず御用命下さい
平市二丁目公会堂通り　電五七六二

石炭・コークス
火力の強い
火持ちの長い
カスの少い
徳用石炭
電（代）六一四一番へ一度よりお届けいたします
平市田町
常磐炭礦福島県販売株式会社

……ムフイルムはカラーにかぎる秋光観
電子プリンター設備
カンノカメラ店
平市
公会堂際

功労者などを表彰

小名浜職場野球連 発足12周年を迎え

磐城市体育協会、小名浜職場野球連盟共催による秋季大会は、十五日午前九時から三十八チームが参加して開いた。試合に先立ち一中校庭で同野球部発足祝賀パレードを行なったあと、東小、二小校庭で熱戦が展開された。

職場野球部発足十二周年式典では永年功労者の表彰と優勝旗寄贈、三季連続優勝チームの表彰を行なった。表彰者は次の通り。

▽スポーツ功労者（野球連盟）近藤正雄、高崎新一、高橋道夫、柳内尚一、遠藤富義

▽三季連続優勝＝市役所、運輸省小名浜工事事務所、日星製作所

▽優勝旗寄贈＝磐城市長旗、小名浜信用金庫旗、職場野球連盟会長旗（志賀要平）

なお同会の発足は二十六年で、当時十二チームだったが、現在は四十四チームに発展している。

（馬目）佐藤保孝（北神谷）西山誉（泉崎）片寄義平（同）山口政衛（四倉）鈴木長三郎（四倉）作田稔（下神谷）志賀鶴治（中神谷）

▼旅館営理人＝西山誉一

▼水路監視人（十五年以上）＝鈴木齊信（小川）松木嘉久（中平窪）吉田誓一（中塩）佐藤一郎（上神谷）渡辺末孝（泉崎）芳賀伊左衛門（馬目）

磐城九月の人口動態

磐城市九月一日現在人口は六万二百十七名。男三万五百三十六名、女二万九千六百八十一名、転入四百八十一名、世帯数一万三千百七十で先月より三百五名増えている。

飯野老人クラブ総会

たいら市飯野老人クラブでは十七日午前七時から福門寺で総会を開く。当日は約二百人が集まる。

一億達成も間近か

県漁協婦人部で運動

県漁協婦人部（高木八重子会長）は婦人部貯金三カ年一億円達成運動を展開しているが、三十七年度の実績がまとまった。

貯金総額は六千二百八十三万四百八十円を突破、一人平均二万六千二百七十八円で前年の一人平均を三十四％もふえており、三十九年度には目標達成の見通しがついた

各組合別の貯金高は次の通り（カッコ内は一人平均、単位円）

小名浜地区＝一七、八六八、三六四（一九八、五三七）▽江名底曳＝七、五六二、七四三（一三二、六八〇）▽県鰹鮪＝二、四五五、九二一（二三八、二三七）▽四倉底曳＝二、一六八、四五七（九四、二八二）▽中ノ作＝二、〇二一、九六〇（四四七三）▽剣浜＝一、五八二、五〇六（三七、六七九）▽植田＝一、一九四、七三二（一七、三一五）▽四倉地区＝五七二、八七〇（九、八七七）▽豊間＝三六九、六九八（三、五八九）▽沼内＝二六五、九六九（六、一八五）▽勿来＝二一九、四四八（四、九八七）

小川江で功労者を表彰

磐城地区小川江筋土地改良区（志賀兼太郎理事長）の総会はこのほど開き、次の功労者を表彰した。

▼幾代（十年以上）＝志賀兼太郎（中神谷）鈴木寛一（鎌田）木村光平（中神谷）江尻喜三郎

農業経営の改善

開拓農協婦人部で総会

第四回石城地方開拓農協婦人会総会は十三日内郷ヘルスセンターで開き、今年度事業などを審議した。

事業は生活の改善を図るとともに家計簿記帳を励行、農業経営に役立て、希望者に対しては家族計画の実施指導などを行なう事になった。

主なものでは❶家庭内外の整備消掘❷衣服寝具の改善❸家計簿記帳を普及する❹家族計画の完全実施❺配分地の完全耕作❻婦人会が中心になり副課金の完全徴収につとめる❼婦人会の育成強化などがあげられている。新役員は次の通り。

▽会長＝吉内たまよ（湯の岳）▽副会長＝関根ナツ（川部）荒木トシ子（戸渡）▽委員＝山田一枝（大野）寅田キヨエ（植田）五十嵐富子（入遠野）鈴木芳子（永戸）目黒やす子（赤井）吉沢やその（同）

磐城市では森林造成資金の補助金交付申請を県に提出し、対しようする森林の実態調査を次の日程で行なう。

▼十六日＝上釜戸▼十七日＝中釜戸▼十八日＝松小屋▼十九日＝田部、屋野、泉田▼二十日＝泉、旧玉川地区▼三十日＝下矢内、松久須根、三沢▼十月一日＝上蔵持、下蔵持▼二日＝遠籠御代、船戸、久保▼三日＝江名中之作、永崎、上、下神白。

森林造成の現地調査

小名浜職場野球連盟発足12周年を迎え

磐城九月の人口動態

飯野老人クラブ総会

農業経営の改善

開拓農協婦人部で総会

小川江で功労者を表彰

森林造成の現地調査

一億達成も間近か

県漁協婦人部で運動

今週の番組

映画

〔平市〕

◉世界館 十七日迄 電二三五

男の嵐 温泉女中

◉平映 十七日迄 電二三六

性愛の曲り角

◉平東映 十七日迄 電二〇五

闇夜に消えた女

◉民劇 二十八日迄 電二三三

マタンゴ

◉平日活劇場 二十日迄 電二三五

太陽への脱出

◉平夜東映 十七日迄 電二三〇

東京駅に張り込め

◉名画座 十七日迄 電二六六

スター誕生 秋刀魚の味

◉湯本座 十七日迄

日本の戦争 いつでも夢を 男の紋章

◉三函座 十七日迄

怪談夜泣き沼 黒の死球 雑兵物語

◉常磐日劇 十六日迄

第三の犯罪 潜水艦U一五三 バラダイス

〔常磐市〕

◉世界館 十七日迄 電二三五

男の嵐 温泉女中

◉平映 十七日迄 電二三六

性愛の曲り角

◉平東映 十七日迄 電二〇五

闇夜に消えた女

◉民劇 二十八日迄 電二三三

マタンゴ

◉平日活劇場 未だ封切中

太陽への脱出

◉平夜東映 十七日迄 電二三〇

東京駅に張り込め

◉名画座 十七日迄 電二六六

スター誕生 秋刀魚の味

◉湯本座 十七日迄

日本の戦争 いつでも夢を 男の紋章

◉三函座 十七日迄

怪談夜泣き沼 黒の死球 雑兵物語

◉常磐日劇 十六日迄

第三の犯罪 潜水艦U一五三 バラダイス

◉平映 十七日迄 電二三五

男の嵐 温泉女中

◉平東映 十七日迄 電二三六

性愛の曲り角

◉平夜東映 十七日迄 電二〇五

闇夜に消えた女

◉民劇 二十八日迄 電二三三

マタンゴ

◉平日活劇場 二十日迄 電二三五

太陽への脱出

◉名画座 十七日迄 電二六六

スター誕生 秋刀魚の味

◉湯本座 十七日迄

日本の戦争 いつでも夢を 男の紋章

◉三函座 十七日迄

怪談夜泣き沼 黒の死球 雑兵物語

◉常磐日劇 十六日迄

第三の犯罪 潜水艦U一五三 バラダイス

◉平映 十七日迄 電二三五

男の嵐 温泉女中

◉平東映 十七日迄 電二三六

性愛の曲り角

◉平夜東映 十七日迄 電二〇五

闇夜に消えた女

◉民劇 二十八日迄 電二三三

マタンゴ

◉平日活劇場 二十日迄 電二三五

太陽への脱出

◉名画座 十七日迄 電二六六

スター誕生 秋刀魚の味

◉湯本座 十七日迄

日本の戦争 いつでも夢を 男の紋章

◉三函座 十七日迄

怪談夜泣き沼 黒の死球 雑兵物語

◉常磐日劇 十六日迄

第三の犯罪 潜水艦U一五三 バラダイス

今週の番組

映画

相模湾にも時代の波が

変りつつある沿岸漁業など

NHKテレビ

☆☆……「16日」

◆続日本縦断（後9）

「相模湾」―関東篇六―

相模湾沿岸地方とは城ケ島から真鶴岬までを指す。東海道を旅してみて、この地方に個有の「何か」を発見する事はほとんど困難だと云われている。それ程までこの地方は何から何まで東京の延長と見る方がふさわしいのかも知れない。

藤沢・茅ケ崎・平塚三市は首都圏の衛生都市として工場誘致と宅地化が激しい勢いで進行しているし、武家文化の源としての鎌谷もまたその例多ではなくなつている。かつては避暑地、別荘地として知られたこれらの地を避けて三浦半島を南へ南へと逃げ出して行く別荘群、半は観光化しつつある沿岸漁業、東京の延長と見る方がふさわしいのかも知れない。

藤沢・茅ケ崎・平塚三市は首都圏の衛生都市として工場誘致と宅地化が激しい勢いで進行しているし、武家文化の源としての鎌谷もまたその例多ではなくなつている。かつては避暑地、別荘地として知られたこれらの地を避けて三浦半島を南へ南へと逃げ出して行く別荘群、半は観光化しつつある沿岸漁業、東京の延長と見る方がふさわしいのかも知れない。

ずの時間的近さになると云う。この地方に押しよせている時代の波をこの番組は探つてゆく。

災害地の模様などをルポ

◆あすへの歩み（後11）

「災害地、その後」

災害国ニッポンとよばれるわが国。地域のいかんを問わず狭い国土に住むわれわれは毎年くりかえされる自然の暴威と闘いながら生活しているのが一つの現実である。台風、地すべり、長雨と災害は次次にわれわれの生活を脅かしている。

台風シーズンでもある九月後半の「あすへの歩み」は十六日から三回シリーズで、いくつかの災害地のその後の模様をルポして放送する。第一回十六日「第二室戸台風被災地の人々」

二年前のこの日、超大型の第二室戸台風は午後一時半、神戸市の東に上陸、日本の中心部をつきぬけておびやかした。

第二回は和歌山県日高郡印南町を中心にロケを行なったフイルム構成で、被害を受けた当時の模様、その後の復興状況、災害地応急住宅に住みながら、身近な者同志が手をとりあつて復興に努める姿などを伝える。

乗馬に自信をもつ男

NHKテレビ

◆テレビ映画（後7）

ロデオ「黒い馬」

まだ人を乗せたことがない野生の馬は初めて乗り馴らされるときは、ときには生命を奪うほど危険な仕事だ。

荒馬乗りに失敗して大怪我をしたジョニーは生れもつかぬビツコになり、治療費のために牧場も手離してしまつた。それからというもの憎いその黒馬を捕え乗り馴すことにジョニーは執念を燃やすようになつた。

ジョニーを助けて荒馬を捕えてやつたミツチは不具の彼が乗るのは危険だと知つて、夜陰にまぎれて黒馬を乗り馴してやるのだつた。それを知らずに翌朝馬を乗りこなせたジョニーはふたたび生きる自信をとりもどすのだつた。

人殺しの黒幕とJJの活躍

◆ドラマ月曜日の男（後9・30）

「クルマの好きな女」

豪華なスポーツカーを乗り廻していた高井がとろされた。前夜見かけた美隣に乗つていた女学子をJJは探し出したのだが、彼女は車を狙つた女スリで

状と関連点を話し合い、最後に老人の未来像にもふれる。

福島テレビ

状と関連点を話し合い、最後に老人の未来像にもふれる。

乗馬に自信をもつ男

人殺しの黒幕とJJの活躍

近き地方の民謡を集めて

◆民ようをたずねて

近畿地方の民よう

「串本節」「デカンショ節」「福知山音頭」「宮津節」「淡海節」

以上、地元有志の出演で、近畿地方の民ようの正調を集める。

最後に、大阪のお座敷で唄われる「福知山音頭」を聞き、正調と、お座敷唄とのそれぞれ違つた味を鑑賞してもらう。

南米パンパの生活など紹介

◆「南アメリカの自然」（後10・45）

KNH南アメリカ特別取材班団

長 大山 勇

パンパとは、アルゼンチンの首都、ブエノス・アイレスの周辺に拡がつている草原のことである。地平線の果てまで続いている大草原は日本の二倍の面積があるといわれている。この広大なパンパに、スペイン人の持つてきた牛や馬が繁殖して牧畜の国を作りあげたわけで、パンパはアルゼンチンの代名詞ともなつている。

大自然にはぐくまれた動植物はラ・プラタの博物学者として有名なヘンリー・ハドソンの書いた本そのままに残つている。

平原にオンブーやユーカリやポプラが、旦那を作つているそこは小鳥の天国でもある。

今週は、これらパンパの様子とガウチョの生活、動植物などについて紹介する。

老人への未来像などみる

◆教養特集「日本のおとしより」（後10・15）

第一夜「老人と社会」

座談会出席者

東洋大学教授 塚本 哲

専修大学教授 田辺繁子

日本社会事業大学教授 木田徹郎

司会 学習院大学教授 中川善之助

としよりの福祉週間にちなんで三夜にわたり、「日本のおとしより」を特集する。

そこで第一夜は老後の不安、経済的、精神的な老人の生活実態から労働と職業、住いの問題、社会保障と社会体制までその現

老人への未来像などみる

米国派遣の農業実習生

七十人を募る

社団法人国際農友会は第十三回米国（加州）派遣農業実習生七十人を募集している。

「今年度の経営展望と労使関係について」の講演があつた。

募集期間は十月十五日まで。年令二十二才から三十才の高卒以上のもの。費用十六万円は国、県で負担するが、渡米中は一カ月二十ドルの小使を支給され、十一カ月間農業実習、一カ月間研修教育を受ける。出発は来春で希望者は平市役所農林水産課まで。

経営と労懇定時総会

新役員きめる

石城地区経営と労働問題懇談会では十三日午前十時から平商工会議所で定期総会を開き、機構改革、事業計画、予算案などの協議のあと、役員改選、次の新役員を決めた。

▽会長＝野崎理夫（常磐交通常務）▽労働部会長＝波多野勇成（常炭）▽経営部会長＝青木康雄（鉱業連盟専務）▽事務局長＝武藤武雄（元総評議長）▽次長＝山田弘（内郷市議）

このあと明治大学小牧正道教授の商売ろしには関係なかつた。しかし孝子の言葉から高井を狙つていたグループがあつたことを知つたJJは、田中刑事と協力して一味を捕えた。彼等は二十人からの大窃盗団で、ころされた高井は、その黒幕だつた。

カメラは田中

米国派遣の農業実習生

七十人を募る

経営と労懇定時総会

新役員きめる

ポンプと水道工事 山崎 平市堂の前 電五四〇〇

電気アイロンとスタンド 三幸デパート 平市三丁目電四九三一

財団法人 松村病院 院長 松村亨 付属 舞子浜病院 精神科 郷子浜病院長 佐藤道 平市藤間字松原（藤間中より海岸へ徒歩三分）電話（高久）六二番 ◆入院・往診時間◆

新工場増設に付大募集 会社概要 ソニーの協力工場としてマイクロフオンの製作を一手に引受けている ▽職種 男子旋盤プレス、ベンチレス見習。女子卓旋手仕上検査見習 ▽人員及年令、男女各十名二十才位迄 ▽初任給 男子見習月収二万四千円以上。女子見習月収一万三千円以上 昇給年一回、賞与年二回、生産奨励物価手当有、年令経験に応じ増額 ▽厚生、社会、失業保険、寄宿舎完備、作業衣支給、週休、寮食自由、娯楽施設有 ▽慰安旅行年一回全額会社負担 ◎簡単な履歴書送れば詳細知らせます。 株式会社 フタミ製作所 代表取締役 松本忠義 本社工場 東京都品川区豊町四丁目二三七番地 新設工場 〃 品川区東五丁目二三五番地 電話（七八一）一六一七番（七八二）一七四五番

NHK第一 590KC
6・05 応答せよゼノン
15 黒潮にうたう
30 走れ源太
45 一丁目一番地
7・20 きようのハイライト
30 三つの歌 司会宮田輝 ピアノ 天池真佐雄
8・00 お父さんはお人好し アチヤコ 浪花千栄子 民謡をたずねて 近畿地方の民謡 ▽串本節
30 ニュース解説
9・10 時のうごき
25 海外便り
45 浪曲 赤城の子守唄 春日井梅鶯
11・10 南アメリカの自然
45 趣味の手帳 川魚物語 夢のハーモニー▽郷愁▽チロルの子守歌ほか ウイーン少年合唱団

NHK第二 690KC
6・00 英語ニュース
05 そろばん教室 わり算
15 中学 英語 原田和彦
40 基礎英語 再 芹沢栄
7・00 英語会話 再 松本亨
15 ラジオ農業学校
30 婦人学級 新しい人間関係・住宅生活
8・00 通信高校講座 英語AⅠ 小野嘉寿男 数学Ⅱ 尾形功
20
9・00 シンフオニーホール ヨハン・シュトラウスの作品 ▽喜歌劇 こうもり 序曲 ほか
15 気しよう通報 日本のおとしより 老人と社会 塚本哲 田辺繁子 本田徹郎 司会 中川善之助
11・00 わたしの名曲ライブラリー 話 糸川英夫 組み曲 惑星 ホルスト ほか
11・15

ラジオ福島
6・00 歌と共に幾春秋
15 奥様英語をどうぞ
35 歌謡パレード
45 音楽の小箱
7・15 ミュージツクコーター
30 浪曲
8・00 怪談特集 夏の夜が語る物語 高橋博 素人劇場 三和完児 水城蘭子 ほか
9・00 あなたと夜の調べ D・J 八木れい子 夜のためいき 流れる雲とともに 中学生力だめし いこいのリズム
10・10 ミドナイトコンサート 交響曲101番 時計 ハイドン
30
11・00

NHKテレビ ④
6・00 泣くな太陽 小柳徹 朝倉宏二 ほか
30 みんなのうた
35 おねえさんといつしよ
7・00 きようのニュース
30 私の秘密 渡辺紳一郎 藤浦光 塩月弥栄子 ゲスト 村田英雄
8・00 歌の広場 北原謙二 林伊佐緒 若原一郎 田代京子 ほか
30 法善寺横丁 浪花千栄子 ミヤコ蝶々 ほか
9・00 続・日本縦断 相模湾 ニュースの焦点
45 東京の人 木暮実千代 磯村みどり 柳川慶子 牧紀子 山田順一 ほか
10・00 時の表情
30 スポーツハイライト
50 第二室戸台風被災地の人々
11・00 ふるさとの旅 山の辺の道
30

福島テレビ ⑤
6・00 フイリツクの冒険
15 風小僧 織姫悲願 山城新伍 光美知子 ほか
55 テレビ国際ニュース
7・00 ロデオ 黒い馬 声 永山一夫 矢代晋也 ほか
56 フラツシユ・ニュース
8・00 ポパイ ❶とんだ拾いもの ほか
30 週刊平凡テレニュース
45 チヤンピオンアワー 全日本バンタム級チヤンピオン 芳賀勝男対タイ国バンタム級第一位 ソムサク・ラエムファバー
9・30 月曜日の男 クルマの好きな女 待田京介 北川町子 ほか
10・00 夫婦百景 逆転夫婦 山形敏 佐野哲也 ほか
30 危険を買う男 ロビンスコツト アラビアの金塊 声 納谷悟朗 佐山智子

NHK教育テレビ ⑩
6・15 そろばん教室 歩合算の練習 池田清
30 英語会話 初級 田崎清忠 ほか
7・00 ピアノのおけいこ 高木東六
30 農業教室 収穫と調製～じようずな乾燥～ 全国米麦改良協会 小谷野佐太郎
8・00 教養特集 美術散歩 富岡鉄斎 京都大学教授 井島勉 関西学院大学教授 源豊宗 洋画家 鍋井克之
9・00 テレビ自動車学校 幅よせ 飯野宏一 神戸俊吉
30 通信高校講座 数学Ⅰ 問題演習 佐藤忠
10・00 英語会話 初級 再 田崎清忠
30 やさしいドイツ語 吉田正己
11・00 高校実力養成シリーズ 英文解釈 岩田一男

こ婚礼のシーズンに……
婚礼衣裳と高級呉服
●よくご協調を賜り四〇〇棒突破いたしました