㊦ 4029号　（昭和25年創立）　（昭和37年2月31日第三種郵便物認可）　夕刊 常磐毎日新聞　昭和38年9月18日（水曜日）

合併問題の推進へ

十四首長、議長で合同会議

新産業都市指定に伴なう事業推進のため、市町村合併問題が取り上げられ話題となっているが、常磐地方の市町村長と議長それに久之浜町、大久村を含む十四市町村長、議長の合同会議は、きのう十七日午後一時から県石城事務所会議室で〝常磐地方市町村合併問題〟について話し合った。

この会議には大塚県総務部長が出席「新産業都市の建設についてはさきに関係市町村とも議会の同意を得て積極的な意欲を示しているのでさらに一層の盛り上げで合併の促進を進めてほしい。県としてもできる限り協力して実現をはかりたい」とあいさつ、続いて❶常磐地方新産業都市建設促進協議会の改組について❷新産業都市建設事業推進に伴なう市町村合併について❸新産業都市促進協議会総会について協議三議案について審議した。

議会選出の委員は各市町村とも今月中に開く定例議会で決めるので常磐地方市町村合併促進協議会が発足するのは来月早々になるとみられ、合併問題もさらに一歩前進という事になった。

寄宿舎など出来る
水産高校

合同会議　県立小名浜水産高は十六日寄宿舎と産業科実験室の新築落成披露式を行なった。

寄宿舎は約一千万円の工費で隣校接に建設した木造二階建て、総面積五百八十平方米、八人を収容する二段ベット付き個室七部屋のほか十二畳と十畳敷きの娯楽室、食堂、倉庫などが完備している。

産業科実験室は五百平方米の木造二階建てで四教室に分かれ、ラジオ通信機などの通信実務施設を六百万円で整えた。本科の生徒の実習にも開放して実技教育の成果をあげる事になっている。

雑音聴取日程決まる

石城地方雑音防止協議会幹事会は十七日開き、十月を明朗聴取月間として二十一、二十二日内郷市、二十四、二十五日四倉町、二十八、二十九日平市、三十日その他の三方部を調査、中学生から作文を募ることになった。

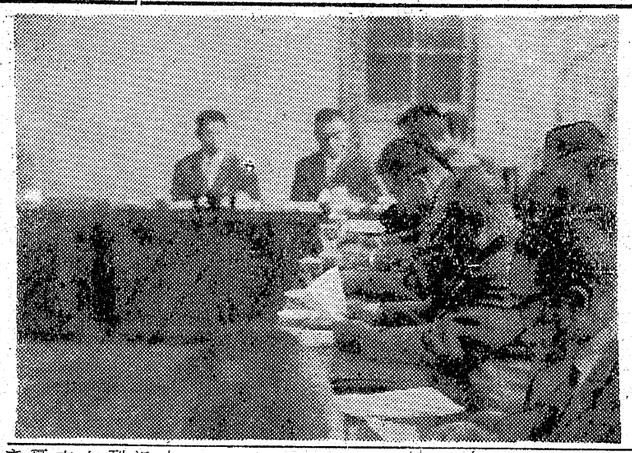

水鉄管問題では秋の行楽シーズンに常磐沿線の山と渓谷ハイキング列車として十月十三、二十、二十七日と十一月三、十、二十三日の六日間、上野―平間に準急電車〝夏井号〟を運転する事になった。

▽夏井号（上り）平発16時40分湯本発16・50、勿来発17・、上野着20・11▽同（下り）上野発6時54分、勿来発9・48、湯本発10・3、平着10・12。

〔写真〕市町村長と議長の合同会議

貯水槽の老化など指摘

五市の消防署課長会議で

石城五市消防署警防課長会議はこのほど消防署会議室で開き、消火せん、貯水そうの老朽化が目立っていることから各関係市当局に改善を申し入れることを決めた。

平市は現在旧市内に消化せん、水そう百六十カ所、このうち七百二十カ所は四十年前の大正十二年に設置した老朽もの。消火せんは上水道と直結して道路上に設けられた円型の直径六十センチ、防火水そうの給水口は三十センチと五十センチの四角いものだが、交通量の増加などでこわれている。さらに砂利や土が水そう内に落ち込んで貯水量が減るなどして防火の役に立たないものもあるので、早急に改善しなければならないというものである。

市税条例の一部を改正
加算金など廃止

平市は市税条例の一部を改正、十月から延滞加算金を廃止する事になった。これまで滞納者に対する延滞金が日歩二銭、延滞加算金が一月分の五まで三銭だったものを加算金を廃止、督促状発布から十日までの延滞金を日歩二銭に、十二月一日以降は無制限に日歩四銭と一銭、十二日以上が四銭に少なくなった。

乗用車が転落して
ドライブの二人重軽傷

ドライブに行く途中の二人乗り小型乗用車が、ハンドルを切りそこねて道路側の高さ三十メートル下の草むらに三回転して落ち、一人が重傷、一人が軽傷を負う交通事故があった。

十七日午前十一時五十分ごろ、好間村大利字小川崎地内の国道で、平市柳町四、機械工川島康男さん（三）は小型乗用車を運転して平から大越方面に行く途中カーブに差しかかった際、路面の小石にハンドルをとられ道路脇の三十メートル下の草むらに三回転して落ちた。

このため同乗者の内郷市宮町字竹ノ内三二、機械工吉田博文さん（三）は左足首骨折など全治一週間のケガを負ったほか川島運転手も顔骨骨脱臼で全治一カ月の重傷を負って内郷市労災病院に担ぎ込まれた。車は大破した平署の調べだと川島の運転未熟が事故原因。

十九区が6―2で勝つ
東部青年の野球試合

平市本部青年会主催の親善野球大会はこのほど三小で八チームが参加して開いた。成績次の通り。

▽準決勝
二十区　2―1　十八区
十九区　5―2　二十区
▽決　勝
十九区　5―2　二十区

カメラは田中

無銭飲食で捕まる
漁夫ビールなど四千円

平署は十七日夜九時ごろ相馬市生まれ住居不定漁夫磯田勝夫（四五）を無銭飲食で捕えた。調べによると磯田は四倉町仲町バー〝タイガー〟こと猪方強さん（四二）方でビールなど四千百円相当を無銭飲食したもの。

クリーニング
洗張・防水
小松崎
平館前　電3343

失対法の改正打合せ会

石城地方市町村協議会では二十一日午後一時から石城失対事務所会議室で失対法改正についての打合わせ会を開く。

一部水道の水圧下る

平市の水道は二十日午前九時から午後七時半まで鉄管地区、仲間町、柳町、四軒町、手搦町、九品寺前で水圧が低下する。東北電力富岡線工事で発ノ内ポンプ場が停電するため。

久浜婦人会で那須見学

久ノ浜婦人会の希望者五十五人は十八日午前五時三十分、貸し切りバスで、那須温泉へ日帰の旅行に出発した。

大町―五色町舗装進む

内郷市御台場から堂ノ前ロータリー―大町―五色町―草野を結ぶ県道御台場―草野は、将来国道六号線に編入されるため、昨年から建設省磐城国道工事事務所で舗装工事をはじめ、ことしは工費一千六百万円を投じて、平三小クラウンド南側から五色町に至る延長三百六十メートルの舗装工事に着手この九月一ぱいで完成する運びとなり、急ピッチで工事を進めている。

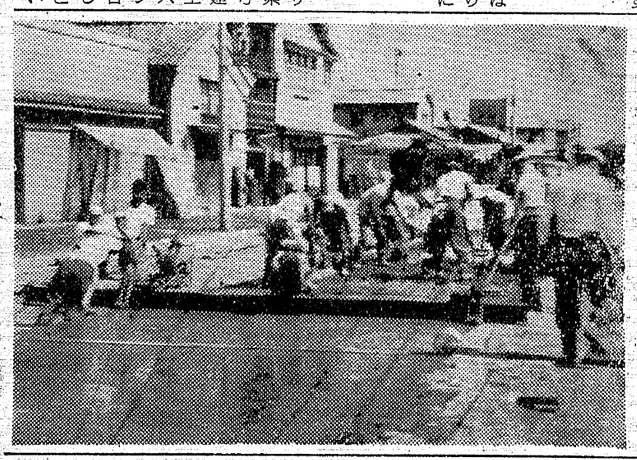

〔写真〕完成近い舗装工事

貯水槽の老化など指摘
五市の消防署課長会議で

（前掲）

乗用車が転落して
ドライブの二人重軽傷

（前掲）

十九区が6―2で勝つ
東部青年の野球試合

（前掲）

カメラは田中

無銭飲食で捕まる
漁夫ビールなど四千円

（前掲）

クリーニング
洗張・防水
小松崎
平館前　電3343

失対法の改正打合せ会

（前掲）

一部水道の水圧下る

（前掲）

赤痢は依然多い
平市の伝染病発生調べ

二人、同八月発第十三人、二十九年四月谷川瀬変電所十五人、同八月北白土十四人、三十一年一方最近の状況では三十七年は赤痢四十二人、疫痢四人（二人死亡）ジフテリア五人、しょう紅熱一二年一月聚楽病棟十四人、三人、小児マヒ四人の計五十三人となっているが、これは戦前の状況などからみると三分の一に減少しているが、市民の衛生に対する認識が高まってきたものとみられている。患者数は次のとおり。（カッコ内は死亡）

▼赤痢八百三十一人（十二人）▼えきの百十九人（五五人）▼ジフテリア百四人）▼腸チフス四十一人（五人）▼猩紅熱五十人▼パラチフス六人▼流脳十五人（四人）▼発しんチフス六人（一人）とう着一人、小児マヒ六人。

伝染病が多発しているが、平市衛生課の昭和二十二年から三十六年までの十三年間における伝染病の発生状況は総数で患者一千百九十二人（死亡九十五人）で毎年八十三人（死亡七・三〇人）となっていた。

病名別にみると赤痢が八百二十一人でトップ、次いで疫痢百十九人、ジフテリア、腸チフス、猩紅熱となっている。この発生に対しての予防対策費は二百九十二万円となり患者一人当りの平均費用は三万六千五百円となっている。年度別では二十七年の百六十二人（死亡十三人）三十一年百十四人（死亡二人）三十七年百七人（死亡五人）となり、集団発生についてみると二十七年四月下河原アパート十一人、同八月光第十三人、二十九年四月谷川瀬変電所十五人、同八月北白土十四人、三十一年一方最近の状況では三十七年は赤痢四十二人、疫痢四人（二人死亡）ジフテリア五人、しょう紅熱一二年一月聚楽病棟十四人、三人、小児マヒ四人の計五十三人となっているが、これは戦前の状況などからみると三分の一に減少しているが、市民の衛生に対する認識が高まってきたものとみられている。患者数は次のとおり。（カッコ内は死亡）

▼赤痢八百三十一人（十二人）▼えきの百十九人（五五人）▼ジフテリア百四人）▼腸チフス四十一人（五人）▼猩紅熱五十人▼パラチフス六人▼流脳十五人（四人）▼発しんチフス六人（一人）とう着一人、小児マヒ六人。

農業技術の交換会
四Hクの会員らで開く

グループと農業の実践活動をしている青少年、婦人などである。

二十七日は米価審議会委員新妻忠直氏の〝米価のはなし〟の講演、夏井渡辺養豚場の見学。技術競技、話し合い、キャンプファイヤー、二十八日はレクリエーションとして民踊、このあと平市を休み前と後に比べてみると六三%にあたる九百四十七人の体重が減え、百六十六人（一一%）が減ったことがわかった。体重のふえが特に目立ったのは五、六年の男子で平均して三・五キロのふえ方また減っていたのは各学年とも一キロから一・五キロだった。

同校では体重の減った生徒を対しようとしてこんどは毎月一回、健康指導をしてゆく。なお父兄から募集した体験文は才槌小路の色川順子さん四十五人と決まり、近く健康賞を贈る。

好間村の赤痢患者
きょう十一人を隔離

好間村北好間地区における赤痢福は一応峠を越してはいるが、十八日更に十一人の保きん者が出て、百七十八人となった。

こんど保きん者で隔離されたのは十六日第二次検便を行なった椎木平、堂田の七世帯、八十二人のうちから椎木平八七、労務者山野辺金次郎さん（三五）ら十一人からきんが発見されたもの。

この発生に対し平保健所は好間村の協力を得できょう十八日に五百十五人、十九人に権現堂、行人沢の八十戸、五百八十人を対しようにした第二次検便を行なうことになっている。

無料法律相談所開く

県弁護士会亜支部（猪狩一支部長）は十月一日の法の日を記念、六日午前十時から午後三時まで平市白銀町の石島公民館で無料法律相談所を開設することになった。

夏休みに体重増える
平一小校

平一小では夏休み中に〝体重をふやす運動〟をしようと父兄に呼びかけていたが、その結果がまとまったので、きのう父兄を同村公民館で開く。

勿来で少年スポーツ会

勿来署、防犯協会連合会主催の第六回少年防犯スポーツ大会は十四、十五の両日、管内十一中学校の選手三百五十人が参加して野球、柔剣道、バレーの四種目に熱戦をくりひろげた。この結果、柔道は勿来二中、剣道勿来一中、野球勿来二中、バレー植田中が優勝した。

〔柔道〕▽団体＝❶勿来二中❷上遠野中▽個人＝❶奥谷外男（川部中）馬上十四雄（錦中）富岳信喜（一中）

〔剣道〕▽団体＝❶勿来一中❷上遠野中❸山田中▽個人＝❶蛭田啓次（田人中）斉藤健一（一中）安正夫（二中）

〔野球〕❶勿来二中❷錦中❸勿来一中、川部中

〔バレー〕❶植田中❷入遠野中❸田人中、石住中

売りあげ額八千百万円
九月の平競輪

九月平競輪は十七日で終り、六日間で八千百三十五万二千五百円を売りあげた。

前後節では前節三千九百五十万八千二百円、後節四千百八十四万四千三百円、開催日ごとでは初日千九十五万八千八百円、二日目二千百四十一万二千七百円、三日目二千百五十九万五千九百円、四日目二千百五十九万五千九百円、五日目二千五百十五万三千円、最終日一千五百九万五千四百円だった。

あす大久村で敬老会

大久村（水野谷秀夫村長）ではあす十九日午前十一時から、敬老会を同村公民館で開く。

地域民は期待する
都市造りの大風呂敷

新産業都市づくりの指定をうけた、常磐地区は市町村の合併促進の話し合いを進めたり、ようやく受け入れ態勢に本腰につきだした。常磐地区は重点的に開発促進されるようだという情報も入り、地区民を小躍りさせていたが、最近になって、八戸仙台湾と常磐・郡山の三地区の四十五年度までの、工業出荷額の標額を大巾に減らすよう、仙台通産局から手直しを要求されたという。

▼▼いろいろ事情はあるにせよ国費二千五百億も投資する都市づくりである。きっと故障が起こる、十数カ地区の指定だけに優劣や遅れをとったりして、おしなべて建設が推進されるとは限らない。指定をうけても、手放しで有頂天にはなれない、本格的な建設はこれからも残されていたことだが、こんなにはやばやとやってくるとはだれもがおもっていなかった。

▼▼計画が青写真にまでならないうちに、手直しをするではこ先きがおもいやられるのである。

▼▼さきに、いわきゴルフ場が常磐市郊外に開設、来月から開場される、且下道路の中延拡張温泉湧の送湯工事も、ゴルフハウスとともに、十一月までは完成するため急いでいる。この工事種ぐうと七億といわれているこんとは、在京県人の一人が、磐城市下川地内の景勝地を開発観光施設に二億を投資するという朗報が入ってきた。

▼▼地元市町村や既存の業者が政府の打つ手のみに依然としていられない、理屈張ったお役所仕事より、一と足お先きに民間事業が勃興してくる、事業規模も大型である。土地買収も活発なのが目立ってきた。県外大手土建業者も、いままでの出張工事から、支店や出張所を設けて根を張ろうとしている。

▼▼きよ手傍観していてはいられない、大は大なり、小は小なりに建設景気の波に乗る用意の必要なときになってきたことを忘れては大変である。磐城市では市民の総合クラウンドを造るし、常磐市では何百戸と住宅を建てる方針をきめている。

▼▼これらは新産都市建設の一環として早手廻わしの着想である。他の市町村もこれと同様計画はたてられているに相違ないことだろうが、積極的にそれぞれの計画を樹立しなくては、バスに乗り遅れをとることになりはしまいか、ここらで大風呂敷きを広げることも必要だし、それを地域民はおおきく期待しているところではあるまいか。

★　★　★

地域民は期待する
都市造りの大風呂敷

（前掲）

赤痢は依然多い
平市の伝染病発生調べ

（前掲）

農業技術の交換会
四Hクの会員らで開く

（前掲）

好間村の赤痢患者
きょう十一人を隔離

（前掲）

勿来で少年スポーツ会

（前掲）

無料法律相談所開く

（前掲）

夏休みに体重増える
平一小校

（前掲）

ご婚礼家具
新型家具各種豊富取揃えました
家具のデパート
伊東家具店
平市新川町　電二二六四

天気予報
【今晩】北よりの風やや強く、時々晴れ
【あす】東寄りの風やや強く、のち小雨
【海上】おだやか、あす多少風波がでる

夕刊常磐毎日
発行所
平市田町75番地
常磐毎日新聞社
常電代表 2104・2105番

明十九日（木）は休商日につき休ませていただきます
大黒屋
平市　TEL二二九一

▲ホンダ
ベンリー号
ドリーム号
カブ号
▲トーハツ号
▲BS
ホーマー号
チャンピオン号
自転車
各種販売代理店
佐藤輪業
平市月見町　電6452

今晩のナイトショウ　名画座
悪の華　津川雅彦　桑野みゆき

柿くえば鐘が鳴るなり法隆寺　越藤
早いものですねもう柿が入ってきました。それにまつ茸、ゆづ、ぎんなん、栗、みかんと鍋ものから蒸しもの材料まで全部勢揃い。
甘柿　一盛　一〇〇円
まつ茸　一本　一五〇円―四九〇円位
ゆづ　一コ　一〇円
ぎんなん　一袋　七五円
栗　一袋　六〇円
みかん　一コ　三〇円
生しい茸　一袋　五〇円
店しまい陶器処分市今日とあす五割引

◆所得倍増
小さな資金で大きく殖し有効に使うのが近代人の常識です
▼現代利殖の王者それは商品取引です▲今ご資産を大きく伸すチャンスです。豊かな生活設計の為にも積極的に商品取引での利殖をお進め致します。買うのに不動産、証券の様に金額を必要と致しません。一割前後の証拠金を預託するだけで良いのです又て持の株券をこれに充当できます
■資金の運用に迷っている方
■預貯金の余利に御不満な方
■現在お持の株券を売らずに御利用したい方に最適です
尚、カネツ貿易株式会社平出張所は主務省に登録され又た権威ある仲買人であるので安心して御取引願います
※御一報次第案内書贈呈致します
平市四丁目（本局前通り）
カネツ貿易株式会社平出張所
TEL（平）六二二市外専用二八番二九番

財団法人 松村病院

診療科目	
院長	松村亨
外科部長	長谷川国男
整形外科部長	松村亨
皮膚科部長	豊川保雄
内科部長	佐々木慧
胃腸科部長	門屋嘉明
呼吸器科部長	長瀬克慶
小児科部長	金子甚蔵
神経科部長	佐藤道
産婦人科部長	細川国次郎

新装開店
平ぎんざ本店
（16日―22日まで）
◎記念特別謝恩大奉仕セール
※謝恩特価品の一例

	現金正価	謝恩特価
◎座椅子……	500円を……	395円
◎ひじ付座椅子…	1300円を……	950円
◎ベビーダンス……	7500円を……	5500円
◎ベビーダンス……	9800円を……	7800円
◎洋ダンス重……	12000円を……	9000円
◎洋ダンス内箱…	18000円を……	14500円
◎三ツ重和ダンス…	18500円を……	15000円

◎御婚礼家具三点セット
洋ダンス中三尺鏡来・和グンス中三尺鏡来・ベビー中3尺鏡来
計3000円を2980円
但シ三組限りに付き売切れの節は御容赦下さいませ
銀座本店工事のため、永らく皆々様に御不便をおかけいたしましたが第一期工事も完成いたしましたので日頃の御愛顧に応え家具と漆器を7日間に限り大廉売いたします
平家具センター あるが
本店　平ぎんざ　TEL2223
支店　平四丁目　TEL2295
工場　平下の町　TEL2088

常磐毎日新聞（夕刊） 一カ月100円・一部5円 4029号

"老人よ"お元気で

江名町 鈴木氏 15年間パンを贈る

【写真】鈴木さん

秋の行事、運動会や敬老会が各地で行なわれているが、十五年間の長きにわたり運動会に招待された老人にパンや手拭を贈りつづけ、表彰を受けた奇特な人が磐城市におり、話題を呼んでいる。

この人は平市曙間出身、現在磐城市江名字北町で製網業を営む鈴木義雄さん(五〇)。鈴木さんは老人の蔭の協力があればこそ家業に精を出すこともできるとの念を抱き、感謝しなければと、去る昭和二十二年から曙間中の運動会に招かれた老人にパンを贈ったのをはじめに、これまで十五年間の長きにわたり、慰労し続けてきた。

ことしも去る十二日曙間中の運動会で老人二百五十人にパンと「敬老」と染め抜いた手拭を贈った。この美挙を知った平市教育委員会は運動会の席上で表彰した。

鈴木さんは現在八十六才となる父親がおり、老人の日には市から記念品を贈られるなどして親子そろって感謝。鈴木さんは「老人の助けがあってここまでつづけられた。あたりまえだ」と語っているが、この贈り物は今後も続く事だろう。

狩猟法の説 明会開く

社団法人福島県猟友会平支部（渡辺登支部長）は二十六日から二十九日までの四日間、三十八年度の狩猟者講習会を開く。

該当者は二十才以上の者で県内に居住し、三十八年度の猟期中猟具（猟銃、空気銃及びわな）を用いて狩猟を行なう者。講習を受ける者は受講申込書（写真貼布）に初心者五百円、経験者二百五十円をそえ、平林業事務所あて提出すること。受講当日は受講はがき、筆記具を携行すること。講習会日程は次の通り。

▽二十八日＝午前九時―午後三時植田公民館▽二十七日＝午前十時―午後四時磐城市民会館▽二十八日＝午前十時―午後四時三和村差塩中学校▽二十九日＝前九時―後三時平市公会堂。

小林君らが入賞

内郷の交通安全作品

内郷署が市内の小中学校児童生徒から募集した交通安全ポスター作文の審査は、このほど同署会議室で行ないポスター百五十九点、作文五十九点から金、銀、銅の入賞者が決った。

【平市】

◉世界館 二十四日迄 電二〇三番
六、五五 ぐれん隊純情派
八、二八 ニッポン珍商売

◉ひかり座 二十三日迄 電三三八
六、三五 蜜の味
八、一五 イタリア式離婚狂想曲
六、二五 誘惑の夜
八、五五 情無用の街
未だ射撃中

◉平東映 二十四日迄 電二〇三番
七、一五 やくざの歌
八、三三 残月大川流し

◉民劇 二十八日迄 電三三三
六、四三 マタンゴ
八、一八 独立機関銃隊

◉平日活劇場 二十日迄 電三三三
五、二〇 太陽への脱出
七、二三 愛子のタンゴ
八、五二 アリバイ

◉三夜東映 二十四日迄 電二五番
六、三〇 近藤勇
八、〇一 東京の休日

◉名画座 二十四日迄 電三六六
七、一二 咲子さんちょっと
八、四二 川は流れる

【常磐市】

◉湯本座 二十四日迄
瞬間に命を賭ける
イチかバチか
ホノルル・東京・香港

◉三函座 二十四日迄
ニッポン珍商売
死刑の伝説

◉常磐日劇 二十三日迄
マンガ
片目のジャック
リバティ・バランスを射つた男

澤乃泉
（原酒）
発売一級濃度
末広酒店
平市磐城町電2590番

内職成功の秘けつは

平内職公共職業補導所資料から

◆内職者

❶遅んだ仕事を根気よくやる事です。あせったりまずにやることによって仕事も一生になり救もあがり、収入もふえて楽しみになって来ます。

❷仕事はていねいにやる事です。製品はすべて売り物ですから、必ず業者との示されたとおり完全に仕上げねばなりません。買う身になって仕事をしましょう

❸材料は大切に扱いましょう。内職の材料は預りものです。責任をもって保管しましょう。材料を粗末にして業者の予定している数量ができないようなことは仕事を出さなくなるばかりでなく、材料欠損の穴うめは内職工賃の引下げとなり内職者全部が損をする事になります。

❹納期は厳守して下さい。業者と約束した納期は必ず守って下さい。これが守られないと業者が損をするばかりでなく、その結果は内職工賃その他の事で内職者に大きくひびいてきます。

❺内職はクセーブでしましょう。内職は一人一人が内密でやる時代はすぎ、内職する事は恥かしいことではなく、むしろ家事の合理化によって出来た暇を隣近所の人々と協力して楽しく行なうことは親密さも増し生活の向上となります。又事業所でも材料、製品を運んでくれたり技術の指導が徹底するので工賃も自然に良くなって来ます。

◆事業所

❶内職従事者は大切にして下さい内職従事者はあなたの事業発展のための大きな財産です。大切にして下さい。事業所内作業者同様に暖かく育成援助をお願いします。

❷内職材料は切れないようにして下さい。内職材料の切れないよう常に連絡を緊密にして円滑な運営をはかって下さい。

❸工賃は約束の日にお支払いください。工賃は良い製品を作る原動力です。約束の日に必ずお支払いください。

❹内職者の安全、衛生に気をくばりましょう。内職者の安全、衛生等には充分気をくばり、事故等のないようにしましょう。

伊達家の内紛と水戸黄門

伊達お家騒動も大詰めとなる

◆談談ドラマ 「伊達騒動」第三夜―事の巻 伊達家六十二万石の跡目相続をわが手市正にと、ねらう伊達兵部は幼君亀千代をときものにしようと部下の荒波梶之助を御殿にしのび込ませ暗殺を図ったが警備の松前鉄之助にはばまれた捕えられた梶之助の口から陰謀が露見するのを恐れた兵部は、原田甲斐に梶之助の跡始末をつけることを頼み甲斐は梶之助の同僚神並三左衛門の手でとり殺させた。三左衛門はほうびに三千石与えるという兵部のお墨付と三百両の金子をもらうが、三左衛門は甲斐のお墨付きも要求し手に入れる。兵部の手は三左衛門の帰途をおそって、お墨付きを取り返そうとするが、その計略をみぬいた甲斐は、部下の富四郎に命じ三左衛門を殺害、屋敷にかくまう。生き証人を捕えておけば、国家老伊達安芸に対していつの日か申し開きができようという考えである。だが三左衛門は見張りの眼を盗んで逃げだし、たまたまおしのび歩きの水戸中納言光圀にかくまわれる。光圀は三左衛門の口から伊達家の内紛をきき、興味を抱いたようす……。

出演・河津清三郎（原田甲斐）坂東好太郎（伊達安芸）、佐々木孝丸（伊達兵部）、徳川夢声（水戸光圀）、岩下浩（伊藤重四郎）、明智十三郎（松前鉄之助）津島恵子（美代）、松本朝夫（神並三左衛門）、村瀬正彦（荒波梶之助）ほか。

南米の動物を 特集する

◆南アメリカの自然 （後9）第十一集「南米大陸の動物」

今週、来週と二回にわけ、これまでの放送と放送に出なかったフイルムから総集編を制作する。

南米大陸は動物の分布の上からみると、アジア、ヨーロッパの旧大陸から、異った進化の過程を経た珍らしい動物が多いことが大きな特徴である。

フイルムではナマケモノ、ホエザル、バクなどの珍獣たちの森林での生態をはじめ、南米大陸の自然環境と生物の関係、日本や旧大陸の住物との比較、動物の進化のふしぎなどを中心にまとめる。なお進化論の島として有名な太平洋上の孤島ガラパゴのソウガメ、ウミトカゲ、ペンギンなど珍らしい生物も紹介する。日本ではあまり見られないまとまった記録として価値があろう。

モーツアルト の狩りを観賞

◆夜のコンサート （後11）
演奏 N響弦楽四重奏団
第一バイオリン ヒューブナー
第二バイオリン 坂本玉明
ビオラ 奥邦夫
チエロ 小野崎純
話 音楽評論家 遠藤雅美

この時間はN響弦楽四重奏団の演奏で、モーツアルトの弦楽四重奏曲変ロ長調「狩り」を鑑賞する。

また先進国における老人の自殺率の増加を老人心理の面からも探ってゆく。

教育テレビ 長寿村と長寿 への道を探る

◆教養特集 （後8）
―科学の焦点―
「長寿への道」

身体の各器官の潜在能力が十二分に発揮されれば、人間は百二十才―百五十才まで生きながらえると云われている。これは人間の生活全般を理想的な状態に置いた場合のことで、日本における多くの人の生活状態は、決してそのような環境にあるとは云えないだろう。

三十才を越すと早くも衰えを自覚する内分泌、大都市で急激に増えている心臓冠状動脈疾患、金持ち病ではない日本の糖尿病、ガンの見通し、最近著しく発達した人工臓器の夢等、成人病の対策等について解説し、ほかに千葉県房総の長寿村をたずね、生活環境や食事の面から長寿への道をさぐる。

また先進国における老人の自殺率の増加を老人心理の面からも探ってゆく。

教育テレビ 長寿村と長寿 への道を探る

◆教養特集 （後8）
―科学の焦点―
「長寿への道」

身体の各器官の潜在能力が十二分に発揮されれば、人間は百二十才―百五十才まで生きながらえると云われている。これは人間の生活全般を理想的な状態に置いた場合のことで、日本における多くの人の生活状態は、決してそのような環境にあるとは云えないだろう。

三十才を越すと早くも衰えを自覚する内分泌、大都市で急激に増えている心臓冠状動脈疾患、金持ち病ではない日本の糖尿病、ガンの見通し、最近著しく発達した人工臓器の夢等、成人病の対策等について解説し、ほかに千葉県房総の長寿村をたずね、生活環境や食事の面から長寿への道をさぐる。

浅草オペラ華 やかな頃

◆思い出のアルバム

おやつの起源 や歴史

◆陽気な体験室 （後8・01）
「おやつ今昔」

好きなときに冷蔵庫をあけて牛乳を一本とりだす現代では、「おやつ」「おさんじ」の時代はすでになつかしい昔の話になったのかもしれない。

今回はこの「おやつ」をテーマに、その起源を歴史にさかのぼり、また古今東西に話題を求める。

主な出演者は日大教授で珍らしいお菓子の研究をしておられる守安正氏、俳人の中村汀女さん名茶作り古橋恒二氏、トルコのお菓子について語るトルコ人のアルテンバイ夫人ら。歌手石井好子、暁倉ゆり、守屋浩、武井義明。

曲は「いとしの人よ」（モレー作曲）「ロンド」（スザート作曲）

出演 千葉大学教授 斉藤 十六
ガンセンター病院長代行 勝 ガン
東京医科歯科大教授 務合京一郎
千葉大教授 望月 術

NHKラジオ

磐城に書道 作家連誕生

磐城市書道作家連盟が、このほど結成された。入会金二百円、会費年二百円、市教委事務局で新入会員を受け付けている。役員は次の通り。

▽理事長＝桜井逸▽常任理事＝雅楽川勝二、小島平八郎▽理事＝加藤公丸、猪崎高正、山口勝明、高木一郎、草野仙四郎。

作文 「じぶん」ということ

上遠野小六ノ三 石森洋子

ずうっと前、一夫という人とまち子、よしえという人と学校かえり、一夫という人が水あそびをしつかといったので、わたしは今の水はしやっこいからあびねど、といったら、まちことよしえという人がおらもあびねといったのでわたしは手ぬぐいを水にしやしていんべといったらよしえという人がまつていま一まいふくぬいでんからといってぬいでいんべといったら一夫という人はおら水あびやつかねからあびつちまいといった、そうしてはしもとというみせにきたら、一夫ちゃんは「だれかおんにキャンデがつてくんと」といったらまつちゃんはおらもかつてくつかなといったらよしえちゃんも「おらもかつてくつかな」っていったので、わたしは「おらかあね、はしもとでかうとおこられるものといったらみんなおあねできた。

一夫ちゃんは「しげおうはお水あびやつてんだつちがんな」といったらまつちゃんとよしえちゃんは、「おらしつてる」っていつてるんだからほかの人は今水あびじぶんのわきにいる人はキャンデをだべたい。

だからじぶんはよいとおもつてへいきでいる。だからじぶんはたいせつだとおもうのはまちがつているわたしは今六年、小学校ではさいこうせいだからわたしからわるいことをしてはいけないとおもう。

自分 上遠野小 矢渡孝

おれは、あんまりきかないからなにかやくをもつと、家の人におまえはきかねからならったんだべといわれる。学校でもいばりたくないが、まけずきらいだから、もとのような心になつてしまう。どうしてだろう。おればそれがふしぎでならなかつた。いくらこれからはいばらないとおもつても、やつぱりいばつてしまう。でも六年になつてからはあまりいばらなくなつたような気がしてならない。がんばればなんでもできることがよくわかつたような気がした。これからはまつとまつとよくなつていきたいと思つている。

× × ×
× × ×
× × ×

今週の番組

NHK教育テレビ ⑩

6・15 そろばん教室 歩合算の練習 池田清
30 英語会話 初級 田崎清忠
7・00 ピアノのおけいこ 高木東六
30 農業教室 そ菜経営のかんどころ・値動きと市場 小野誠志
8・00 教養特集 科学の焦点 長寿への道 斉藤十六 久留勝 笹合京一郎 望月衛 司会 黒川良康
9・00 テレビ自動車学校 直角・クランク型コースの通りかた
30 通信高校講座 現代国語Ⅰ・含蓄について
10・00 英語会話 初級 再 田崎清忠
30 やさしいドイツ語 吉田正已
11・00 高校実力養成シリーズ 英語演習 竹沢啓一郎

福島テレビ ⑧

6・00 フイリツクの冒険
15 シカゴ特捜隊一M 黒い日記帳 声 岩山弦蔵 島宇志夫 ほか
55 テレビ国際ニュース
7・00 バント・ポツプショー 中島潤 フランク赤木 伊東ゆかり ほか
30 ライフルマン 譲員暗殺計画 声 中谷一郎 千葉順二 ほか
8・00 水曜ナイター 国鉄対巨人 【中止の時】 8.00 青春の群像 誓いの朝 山本耕一 ほか 9.00 エスチヤー 宮城まり子 ほか
9・30 スター千一夜
45 アンタツチヤプル 破滅への設計図 声 日下武史 ほか
10・50 きようのプロ球野
11・40 世界フライ級タイトルマツチ Pキングビツチ対海老原博幸

NHKテレビ ④

6・00 魔法のじゆうたん 黒柳徹子 辻村真人 松旭斉晃洋 ほか
30 みんなのうた
35 おねえさんといつしよ
7・00 きようのニユース
30 それは私です 池部良 山本嘉次郎 安西愛子
8・00 講談ドラマ 伊達騒動・巣の巻 河津清三郎 坂東好太郎 佐々木孝丸 ほか
9・00 南アメリカの自然 南米大陸の動物
45 ニユースの焦点
10・00 美しき遍歴 小林千登勢 山本耕一 西山辰夫 ほか
30 時の表情
50 スポーツハイライト
11・00 弦楽四重奏曲変ロ長調 狩り モーツアルト
30 夜の随想

ラジオ福島

6・00 歌と共に幾春秋
15 奥様英語をどうぞ
35 歌謡パレード
45 音楽の小箱
7・15 火曜ナイター 国鉄対巨人 後楽園 第二楽 近鉄対東映 第三楽 西鉄対阪急 【中止のとき】 ◇寄席の夕べ ◇歌のプレゼント ◇ヒットパレード ◇魅惑のリズム
9・45 流れる雲とともに 松本幸四郎 ほか
10・10 中学生力だめし
30 これがタンゴだ 解説 中島英司
11・00 ミドナイトコンサート 合奏協奏曲 四季 作品8 ビバルデイ

NHK第二 690KC

6・00 英語ニユース ルイス
05 そろばん教室
15 中学生の勉強室 数学 基礎英語 再 芹沢栄
40 英語会話 再 松本亨
7・00 ラジオ農業学校 再
15 青年学級の友へ 東京・松山を結んで
30 通信高校講座 数学Ⅰ 木村勇三 国語Ⅱ 武田元治 日本史 笠原一男
8・00 1963年ザルツブルク音楽祭から 歌劇 魔笛 抜粋 モーツアルト 語 畑中良輔
9・00 気しよう通報 目本のおとしより 老人と健康 懸田克躬 高橋忠雄 大島研三 音楽鑑賞 音楽家の肖像・レナード・バーンスタイン 語 黛敏郎
11・00 15 11・15

NHK第一 590KC

6・05 応答せよゼノン
15 黒潮にうたう
30 走れ源太
45 一丁目一番地
7・20 きようのハイライト
30 とんち教室 石黒敬七 小川哲男 清川虹子 ほか
8・01 陽気な休憩室 おやつ今昔 石井好子 守屋浩 渋沢秀雄 中村汀女 朝倉ユリ ほか
9・10 ニユース解説
25 時のうごき
45 海外便り
11・10 思い出のアルバム 町田金徴 田谷力三 としよりのひやみず
45 趣味の手帳 古城と月 城戸久
11・05 30 夢のハーモニー 小舟 孤独な私 ほか

恋はやさし野辺の花よ ―浅草オペラの頃―

（織成・菊村紀彦）
ゲスト 町田金狼
歌 田谷力三 天野秋雄
合唱 東京放送合唱団
演奏 ジユピター・アンサンブル
指揮 前田磯

募集 急 准看護婦 家政婦 看護婦 平 家政婦 斡旋所
多代派出 委細面談
平市南町 電二三〇七

マルシチ醤油
お食事がおいしくなる…マルシチ!!
一・ハリツトル
▽お買求めは有名店で
醸造元 高橋弥次右衛門商店 今市市
特約店 丸仙平水産魚市場 平 市

ジユジユリボンストアの店
❶品質をいよいよ向上しました ジユジユクリーム
❷お若い方につけるクリーム ミスジユジユ
❸25才以上の若奥さまに マダムジユジユ
夏の暑さの時こそ大切なお肌を守るジユジユ化粧品をお使い下さいませ
ラツキースタンプ特別サービス あこう
平・磐城前 電2044

古峰神社参拝募集
日時 昭和三十八年十月十四日、十五日（一泊二日）
乗物 汽車
会費 二、六〇〇円
米 四合持参
御参加下さる方は近所の世話人に又は当方に御申し込み下さい
不明の点は電話五、三八二番へ
平市佃町一ノ二
責任者 川村伊勢

カツライスの部
松 ライス 一九〇円
竹 ライス 二四〇円
梅 ライス 三三〇円
かつ丼の部
鶴 かつ丼 二一〇円
亀 かつ丼 二六〇円
平市三丁目 電二九六八番
まのとんかつ太寅

銘菓六段最中 六段羊羹
平名物
福島県土産品の品評会に於て第一等の県知事賞を授与されましたこれ偏に各位のお引立の賜と御礼申し上げます
平駅前 大関本舗 平凡 電話2509

石炭・コークス
火力の強い
火持の長い
カスの少い
徳用石炭
電(代)六一四二番へ係よりお届けいたします
平市田町
常磐炭礦福島県販売株式会社

厚生医療 指定 病院
労災保険 指定 病院
肢体不自由者相談所
財団法人 竹林病院
院長 竹林貞吉
本院 平市十五丁目十三番地 電話四一三三・四一三三番
分院 平市小太郎町十三番地 電話四一三三番
外科 整形外科 内科 小児科 呼吸器科 泌尿器科 皮膚科 理学診療科 レントゲン科

ポンプと水道工事
平市堂の前 電五四〇〇
山崎

☆タクシーのご用命は☆
平 2175 2640
好間 5372
草野 5647
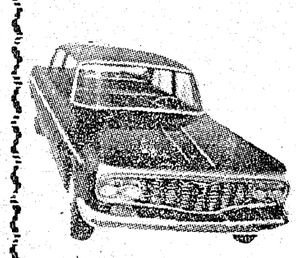
泥子タクシー
代表取締役 吉田健造

募集
新聞配達員多数
☆希望者は本社まで
常磐毎日新聞社
平市田町 電2104・2105番

銘酒 夢心
東洋酒販株式会社
取締役社長 杉田松太郎
平市磐宝町 TEL(代)3188

精神科 神経科 内科
附属 上荒川分院
新田目病院
財団法人 石城精神医学研究所
院長 新田目五郎
平市すつちお小路 電四三七一八
平市上荒川安章 電四三一九

主唱 天馬羅を
割烹 仕出し 月世界
平市南町 電二三〇四