㊦ 4038号　（昭和25年創立）　（昭和37年2月31日第三種郵便物認可）　夕刊　常磐毎日新聞　昭和38年9月30日　（月曜日）

平市の機構改革

11月1日から施行

三部制、15課2室

部長のポストに焦点おく

大和田平市長は〝市民のための市政〟を眼目にして新産業都市指定と五市合併にふさわしい機構と人事の刷新を検討していたが、機構改革案、が最終的にまとまり、きょう三十日開会された九月定例市議会に上提された。機構は大和田市長の複案通り部制の三部制をひき、企画調査、観光公園、都市計画の三時と市民相談室を新設、これまでの十二課一室が十五課二室となった。この改革案は最終的には自治省からの移入といわれているが、これは新機構が施行される十月一日までに庁内の人事とあわせて正式決定することになっている。新機構は次のとおり。

「総務部」総務課、財政課、企画調査課（新設）税務課、市民課、保険年金課、衛生課、市民相談室（新設）

「産業部」商工水産課、農林課、観光公園課（新設）

「建設部」土木課、都市計画課（新設）建築課

◆税務課＝❶市税の賦課❷市税の徴収❸固定資産

◆市民課＝❶戸籍事務❷登録事務❸窓口事務

◆保険年金課＝❶国民健康保険❷国民年金❸各種健康施設

◆衛生課＝❶環境衛生❷予防衛生❸各種衛生施設

◆市民相談室＝❶市民相談❷広報

◆商工水産課＝❶商工鉱業❷中小企業の振興❸計量❹水産業❺機織事業

◆農林課＝❶農業❷蚕糸業❸林業❹土地改良❺農業土木事業

◆観光公園課＝❶観光事業❷児童遊園事業❸公園事業

◆土木課＝❶一般土木事業❷道路橋梁の維持管理❸下水道事業❹矢業対策事業

◆都市計画課＝❶都市計画事業❷土地区画整理事業❸他課の所管で建設に関する事項

◆建築課＝❶建築❷所有建物の管繕❸市営住宅の維持修繕

収入役室＝❶金銭及び物品の出納❷市金庫。

「収入役室」名室課の事務分掌◆総務課＝❶秘書❷職員❸庁中取締り❹文書❺消防一般及び防災❻交通安全の保持❼他の主管に属しない事項

◆財政課＝❶財政計画、予算の編成❷財産の管理❸事務の管理❹用度及び物品検収

◆企画調査＝❶企画調査❷各種統計調査❸国土調査

天気予報

【今晩】西一時南の風曇りがち

【あす】西の風、晴時々曇り

【海上】風波高いが次第におさまる

夕刊 常磐毎日

発行所
平市田町75番地
常磐毎日新聞社
電代表 2104・2105番

叶多医院
産婦人科 叶多信之
内科 小児科 松本勝衛
平市三十目 電三三五五

実力伯仲で熱戦を展開

職場卓球 労災女子 大黒屋男子が勝つ

職場にスポーツを普及する目的の石城地区卓球協会主催、本社後援の第一回石城地区実業団対抗卓球大会が二十九日内郷市の内郷一中体育館で開かれた。

参加は事業団体、職場などで編成された常磐交通、常磐製作所、常磐市役所、労災病院、呉羽化学、大黒屋デパートの六チーム、各チームの選手とも高校時代に活躍した選手を揃えただけに実力は伯仲、ダブルスの団体戦トーナメントで終始熱戦を展開した。女子は労災と常磐市役所チームが対戦、シーソーゲームを展開の結果、労災が優勝、一方男子は優勝候補の常磐交通が大黒屋、常磐製作所などに敗れ、結局勝点十五点をあげた大黒屋チームが優勝した。成績次のとおり。

◆女子決勝

労災 3―1 常磐市
川端 1―2 鈴木
浜松 2―0 田中
福本 2―0 吉田
浜松 2―0 吉田
福本 2―0 吉田

◆男子 不戦 野木

◆男子❶大黒屋15点❷常磐製作所13点❸常磐交通9点。

【写真】実業団卓球大会

カメラは田中

勿来一中が優勝

中学校駅伝

石城地区中学校駅伝競走は、十三チームが出場、二十八日午後一時平市公会堂前をスタート、双葉郡久之浜町波立競師折り返し八区間二十八キロのコースで行なわれた各選手は県大会出場権をめざし浜街道を力走、その結果勿来一中が優勝、二位以下は次のとおり。

❶勿来一中❷湯本一中❸植田中❹錦中❺四倉中。

農林水産課が初優勝

各課の対抗野球

平市役所の各課対抗野球決勝戦は二十八日市営球場で行ない農林水産課が初優勝した。準決勝以降の試合は次のとおり。

▼準決勝
庶務企画4―1財政
農林水産4―2税務
▼決勝
農林水産9―1庶務企画

十六組出場選手きまる

高校新人軟庭 石城地区予選会

石城地区予選会は、きのう二十九日午前九時から磐女コートに男子三十六組、女子四十五組の計百六十二の選手が参加して熱戦を繰りひろげた結果、男子で平工の中山佐藤組、女子は磐女の西山、はなわ組がそれぞれ優勝を飾った。この予選会で優勝したチームは十一月三日郡山市営六面テニスコートで開かれる第一回県下高校新人軟庭選手権大会に出場する。試合は次のとおり。

「男子」▼準決勝

平工（佐藤 中山）4―0磐高（佐藤 後藤）
平商（斉藤 佐藤）4―3平工（中村 佐川）

▼決勝

平工（佐藤 中山）4―0平商（佐藤 斉藤）

「女子」▼準決勝

磐女（加藤 浜尾）4―1磐女（荒川 川又）
磐女（はなわ 西山）4―2磐女（鈴木 松崎）

▼決勝

磐女（はなわ 西山）4―2磐女（加藤 浜尾）

中村（同）落合、斉藤（同）渡辺、松崎（好間高）後藤、佐藤（磐高）吉田、加藤（同）斉藤、佐藤（平商）山野辺、片寄（同）

「女子」川又、荒川（磐女）松崎、鈴木（同）西山、はなわ（同）浜尾、加藤（同）佐々木、安藤（同）永山、門馬（平商）高橋、滑川（勿来商）神津、高橋（同）

【写真】熱戦する男子軟庭選手権

七種目で白熱戦

教職員スポーツ競技

第五回石城地区教職員スポーツ大会は、二十九日午前九時から陸上競技をはじめ、柔剣道、卓球、バレー、バスケット、野球、庭球など七種目を各地区の会場で行ない白熱戦を繰り展げた結果、各種目の優勝は次のとおり。

「陸上競技」▽六十メートル＝❶小松七郎（湯本一小）▽百メートル（三十才未満）＝❶松本久芳（平一中）11秒6▽百メートル（三十才以上）＝❶長谷川義翁（平三小）13秒0▽千五百メートル＝❶長谷川進（平商）4分54秒0▽走高跳（三十才未満）＝❶松本久芳（平一中）一・七五メートル▽同（三十才以上）＝❶玉野憲一（四倉高）一・六〇メートル▽走幅跳（三十才未満）＝❶大畑孝雄（勿来工高）一一・九八メートル▽同（三十才以上）＝❶高崎敏正（泉小）一〇・九五メートル▽卓球＝❶那部❷勿来▽同個人❶新井恵美子（常磐中）▽バスケット＝❶那部❷平▽バレーボール＝❶平▽野球＝❶勿来❷三和、好間

【写真】バスケット競技＝磐女で

会期五日に決まる

きょう平市議会開らく

平市九月定例市議会は三十日午前十時開会。会期を十月四日までの五日間と決めたほか告示取消、選挙一部両議員に東北六県市議会議長会表彰の伝達を行なった。

このあと去る六月定例会で継続審査となっていた「在日朝鮮公民の祖国との往来」に関する請願について文教厚生委員会から不採択との審査報告があり、議会で審議した結果、人道的立場からも採択すべしという意見と政府の政策に反した議決行為は妥当性を欠くとする不採択の二派に分れたが、表決の結果で委員会通り不採択となった。

終って一億三千余万円にのぼる追加更正予算や機構改革案などが上提され、説明と質疑のあと委員会に付託された。

また❶有害野水物設置❷精神薄弱児施設設置❸市道拡張❹特定郵便局設置の四請願が提出された。

日程は一日休会、二日一般質問、三日委員会、四日本会議を開き、議案を表決のあと教育委員、公平委員、固定資産評価審査委員、常磐地方市町村合併促進協議会委員を選出する。

栄養とってやせる

生活苦労に悩むから

国民所得が十二十三パーセント増加しているそのため朝年は税金が五千億円も減税になるだろうと報じている。これは既存の施設を改めなければどうにもならないので、健全投資には栄養が必要よ、ことごとに口癖のように付け加えることを忘れない。戦前の家邦の下層国民は人通りのおおい道端で食事をとった。それは、きそうもの外食だし、女性に至っては、好みの副食物を求めて、これみよがしに消費に馬力をかけている。

▼▼月給と見合わせて、衣服や人もずい分あるようにおもわれるのである。

▼▼中国や中共の古い下層階級の習慣に共通していることが面白い。市内のある財産家が、サラ一枚の食事を終ることは、更に二千万円を儲けた上でだ。それまでは我慢すると語ったことがある。大変ケチな話のようではあるが意味深いものがあり身にしみる教訓でもある。また市内の借金王と称され、事業家といわれている人は、鉄道電化に伴い、親譲りの土地が換金された。その額は億を越しているそうだ。

▼▼そこで借りを精算、現在のやりくりサンタンの苦労から脱却、老後を楽しむのではないかと想像していたところ、さらにまた事業資金の借り入れに日夜奔走しているという。その訳を聞くと、借りたお金はいつまでも返さねばならない。借りるだけ借り、過大投資でタンブリ儲けた上支払うことはないというようにあるそうだ。事業家とはこのような図太い考え方なのかもしれない。土地を売り金になったから家庭生活を豊かにする。生活水準を高めたにはいわゆる庶民の生活で、事業家はそんなに生やさしいものではない。資金はできるだけつくろう、事業は伸ばすだけ手を広げ利潤を増大する。これが事業家の信条だときかされて、われわれの日常生活は、いかに甘やかで鶏舎や豚舎の糞尿鶏や豚に似ているとに気ずくのである。

会話帖魔

国民所得が十二十三パーセント増加しているそのため朝年は税金が五千億円も減税になるだろうと報じている。これは既存の施設を改めなければどうにもならないので、健全投資には栄養が必要よ、ことごとに口癖のように付け加えることを忘れない。戦前の家邦の下層国民は人通りのおおい道端で食事をとった。それは、きそうもの外食だし、女性に至っては、好みの副食物を求めて、これみよがしに消費に馬力をかけている。

▼▼月給と見合わせて、衣服や人もずい分あるようにおもわれるのである。

▼▼中国や中共の古い下層階級の習慣に共通していることが面白い。市内のある財産家が、サラ一枚の食事を終ることは、更に二千万円を儲けた上でだ。それまでは我慢すると語ったことがある。大変ケチな話のようではあるが意味深いものがあり身にしみる教訓でもある。また市内の借金王と称され、事業家といわれている人は、鉄道電化に伴い、親譲りの土地が換金された。その額は億を越しているそうだ。

▼▼そこで借りを精算、現在のやりくりサンタンの苦労から脱却、老後を楽しむのではないかと想像していたところ、さらにまた事業資金の借り入れに日夜奔走しているという。その訳を聞くと、借りたお金はいつまでも返さねばならない。借りるだけ借り、過大投資でタンブリ儲けた上支払うことはないというようにあるそうだ。事業家とはこのような図太い考え方なのかもしれない。土地を売り金になったから家庭生活を豊かにする。生活水準を高めたにはいわゆる庶民の生活で、事業家はそんなに生やさしいものではない。資金はできるだけつくろう、事業は伸ばすだけ手を広げ利潤を増大する。これが事業家の信条だときかされて、われわれの日常生活は、いかに甘やかで鶏舎や豚舎の糞尿鶏や豚に似ているとに気ずくのである。

中秋におくる カーデガン！

越藤

あさっては中秋名月。この月のをめでて食料品はお月見セール。衣料品はカーデガン奉仕市をあから三日間開催いたします。

お月見まんじゆう
長十郎梨

婦人カーデガン　一円玉、五円玉セール（平店のみ）
婦士〃　一円玉、五円玉セール（平店のみ）
婦人セーター　一円玉、五円玉セール（平店のみ）
純綿紳士合メリヤスシャツ上、下各一五〇円

（金）
一キロ　七〇円
二キロ　五〇円
（平店、小名浜店とも）
二〇〇円の品　六三〇円
二五〇円〃　一四五〇円
三〇〇円〃　一五八〇円

飼育犬のけい留日程

県は平保健所から申請のあった飼犬の繋留について平を十月一日、内郷市を十月二日から七日、常磐市を十月八日から十一日までの繋留命令を出した。

脇見運転で重傷負う

二十九日午後五時四十分ごろ平市大工町地内の市道で平市堂の前二一自動車セールスマン吉川源矢さん（三二）は、軽四輪乗用車を運転し進行中、右方から自転車に乗って来た平市五色町五九左官業菅島一夫君（二九）を発見したが菅島君が脇見をしていたので間に合わず衝突した。

このため菅島君は自転車もろとも転倒して胸部背折、頭部打撲裂創などで全治一ケ月の重傷を負った。

あす花園神社の例祭

平市草野神谷の愛宕花園神社、子育ち参り大祭は明一日行なわれる当日は子育ち安全、海上安全、大漁満足、五穀成就、煙罹安全、交通安全の祈願を執行する。

労働衛生協力者を表彰

管内から三氏

第十四回の県労働衛生大会は十月九日午前一時から白河市中町の中央スター映劇で盛大に開かれるがこの席上、職場の労働衛生の改善に努力した事業場と個人に贈られる表彰者は次の通り。

◇県労基協会長賞＝古宮正栄（福島労災病院）鈴木正夫（常磐炭礦磐城鉱業所）柳原旭彦（日鉄鉱業八基鉱業所）

勿来市であす霊祭行う

勿来市役所では、あす午前九時から福田閣（映画館）で福田地区の戦没者慰霊祭を行う。また旧勿来市の慰霊祭と後から勿来一小校で行う。

佛具 平市新川町 橋本屋

石城地区予選会

二人乗りバイク横転

帰宅の途中に重軽傷

二十九日夜一時三十五分ごろ好間村下好間字十多二十七地内の国道カーブで、同村上好間字古館西八ノ一、炭鉱員杉山和男さん（三五）は荷台に同村上好間字馬場三好鉱員吉田光明さん（四三）をのせ、バイクで家に帰る途中、ハンドルをきりそこね転倒、杉山さんは頭を強く打ち一カ月のケガ。吉田さんも頭、右肩などを強く打ち三週間のケガ、杉山さんのスピードの出し過ぎ。

稲、麦の採種圃現地審査

二十八年度水稲採種圃の第二期圃場審査会は二日午前九時から四倉町種子生産組合の八十二点（大野大浦岡地区）の現地審査を行なうまた三十九年度の麦種場設置は四倉町大野地区五ヘクタール（集団種場）＝関取三号、同町大浦地区二・六ヘクタール、関東皮二七号、磐野町四ヘクタール、関取三号各三地区を選び、優良品種を選ぶことになり、これらの良質品種を選定のに配布する事になっている。

酔てい運転で重傷を負う

二十八夜九時十分ごろ、平市下高久字水門一一八、大工兵野計夫さん（三〇）はバイクで同市上高久字宮田二地区県道を走っているうち運転をあやまってころび、頭の骨を折って重体、平磐の調べだとよつばらい運転。

三団体が合流して

磐城自民同志会を結成

二十九日午後一時から、磐城市小名浜公民館に、自民党員二百余名が出席、磐城自民同志会の創立総会を開いた。いままで磐城地区には、磐城新星同志会、小野誠一後援会、木村守江後援会と保守党系の三つの団体をもっていたが、新産都市建設のため、これらの三つの政治結社を一本化し強力団体として目的の達成をはかることになった。衆院選に際しては、木村守江現代議士を、地元の三区候補に推薦することを満場一致で決めた同会の役員はつぎのとおり。

会長＝小野誠一（県議）副会長＝水野良一（小名浜地区）中田武雄（江名地区）江尻郷（泉、渡辺地区）幹事長＝飯塚勝、総務＝会長江尻三醍郎。

磐城商工会館を建設

磐城市商工会議所の運動で業界待望の市商工会館が建設されることになり、あす一日から着工する。

建設場所は市内蛭川南の磐城扱話局向かい、工費千百二十万円、鉄骨ブロック二階建て一棟延べ五百平方米、二月末に完成の予定。会館には商工会議所はじめ商工連合会事務局などが入り、商業者はもとより一般市民にも利用できるので、期待されている。

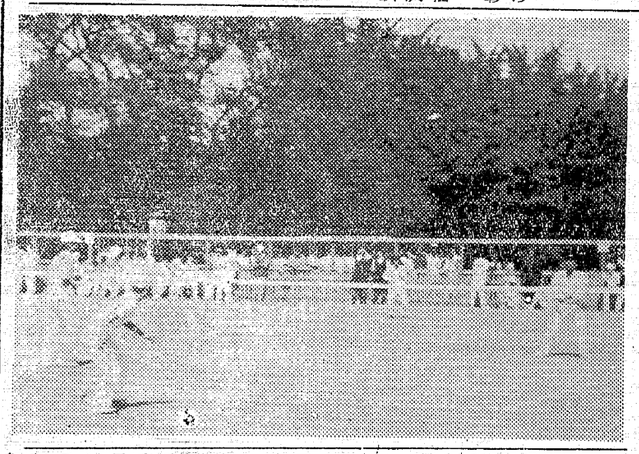

明一日（火）は商品整理のため休ませていただきます

大黒屋 平市 TEL二二九一

新装開店

本日 新装開店
この度の改装に際しましては何かと御不便をおかけいたしましたが、本日三十日より新装開店の運びとなりました。
つきましては尚、一層のお引き立てをお願いいたします
※モーニングサービス（午前八時より十一時）
コーヒーの店 ジョリー
平市並木通り 電二六八四

訃報

父博明儀病気療養中の処九月二十九日午後四時永眠致しました 茲に生前の御厚誼を深謝し謹んで御通知申しあげます
追つて告別式は十月一日午後一時から自宅に於いて相営みます
昭和三十八年九月三十日
平市白銀町十三番地
喪主 高柳博一
妻 高木ツル
親戚総代 鈴木満一
同 辺橋貴
友人総代 渡鉄弥
同 諸橋増彦

電気アイロンとスタンド

三幸デパート

平市三十目電四九三二

今週末市況

（三十日）

▽ネギ（小東）三〇―一五
▽ニンジン 〃（小東）五三―一二〇 三〇―七
▽ゴボウ 三八―一〇
▽タマナ 三〇―一五
▽ダイコン 三〇―七
▽玉ねぎ 五三―一五
▽ホウレン草 一五―四
▽ニラ 一〇―三
▽ハショウガ 一八―一〇
▽ナス 一五―三
▽キュウリ 六三―一〇
▽ナタ豆 五五―一五
▽シャガイモ 一八―一五
▽キョウナ 八―二
▽サントウナ 四―一
▽ピーマン 一一三五
（異物）キロ当り
▽ナシ 五五―一〇
▽バナナ 一九〇―一二〇
▽リンゴ 七〇〇―四〇〇
▽玉子 一四―七・五

ご挨拶

毎度お引き立てにあずかり厚く御礼申しあげます
この度東部支店の新築完成し十月一日よりの営業を開始いたします
何卒倍旧のご愛顧と御支援をお願い申しあげます
昭和三十八年九月三十日
平商工信用組合
理事長 大谷要次郎
専務理事 大橋斉
常務理事支店長 鈴木範一
次長

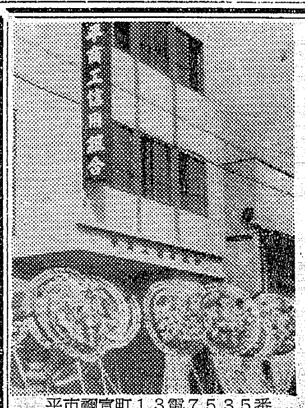

新築開店 平商工信用組合 東部支店
平市綱宣町13電7535番

サントリースタンド 電6324

不動産売買、仲介評価貸家斡旋
平宅地建物取引所
平市才槌小路踏切際色川材木店内 電二三四一番

★ファンの皆様
休館お知らせ
この度屋根一部修理のため 明10月1日より4日まで休館させていただきます
5日より 日本残酷物語 遠い太鼓
ひかり座 平市田町 TEL 3338

追加予算など可決

四倉 商工業振興に重点

四倉町九月定例会は去る二十五日開き、三十八年度の追加予算四千三百四十六万七千九百七十円を可決した。事業としては新産都市建設にともなう教育、文化、商工業振興、外客誘致などを重点的に行なう。なお財源は町有林立木売払い代九百七十万円がふくまれている。

三十日で任期満了の教育委員に鈴本総一氏(三)を再選、人権擁護委員に木田織江、菅波成を推せん。常磐地方市町村合併促進協議会委員に江口勇、長谷川義雄、片寄甚之助、新妻常吉、山城誠治、佐藤直之助、新妻常吉、山城誠治、佐藤直之助、新妻常吉、山城誠治、吉田正、木村徳治、片寄甚之助の各議員をそれぞれ選任した。このあと協議会でいわきゴルフ場に百万円を出資することを決めた。新規事業の主なものはつぎのとおり。

▼第一幼稚園新築＝錦下地内に百六十平方米の木造平屋建設
▼隣保館保育所＝地引地内に九百五十万円で七百三十平方米の建物を新築
▼原町ノ地引線舗装＝延三百十六米（二千百七十二平方米）を四百万円で舗装
▼観光センター増築補助＝二百八十万円
▼商工会館新築補助＝八百五十万円。

磐城では柔 剣道大会

磐城防犯協会主催の第五回少年親善柔剣道大会は二十八日小名浜中体育館で小、中、高三千一チーム、二百人が参加して開いた。各種団の成績次の通り。

「柔道」▽中学校団体❶小名浜一中A❷江名中A❸小名浜一中B▽個人❶斉藤隆夫（一中）❷高原清一（同）❸河野光男（江名中）❹小野信秋（一中）▽高校団体❶小名浜水産高A❷小名浜水産高B❸小名浜高A。「剣道」▽小学校団体❶小名浜一小A❷泉小❸渡辺小、一小▽個人❶宮下潔（一小）❷小野浩（同）❸斉藤敏雄（泉小）❹吉田剛（一小）▽中学校団体❶小名浜一中A❷泉中B❸江名中、一中▽個人❶河野広仁（二中）❷内藤勉（同）❸富塚義久（同、両）❹中野吉資（一中）▽高校団体❶磐城道学団❷高月チーム❸小名浜水産高。

勿来地区畳商組で総会

勿来地区畳商工組合の総会はこのほど田人の浜松屋店で開き、次の役員を選出した。

▼会長＝内谷茂（勿来市植田町）▼副会長＝浜松繁（田人村黒田）▼会計＝蛭田高与（勿来市仁井田町）

指導員が実地勉強

内郷授産所の電機組み立て

内郷市授産課は造花、柔道衣類の内職から電気器具の組み立てを計画しているが、十月一日から指導員十二人を平市神谷の日本電工、日立市の日立製作所に実習指導として派遣する。

計画では現在場内作業員の主婦から組み立て員を選び、一カ月間教育させ、十一月から本格的に内職をはじめようとするもの作業員の収入増と完全な組み立て技術習得による高度器具の需要拡大をねらっているもの。

なお四月から七月までの事業収入、従業員数をみると延べ一千三百九十人（場内四百五十八人場外千二百三十二人）で事業収入は二百五十万九千円と昨年同期より五十万円も増えている。

五農協の一本化

勿来で基本調査進める

勿来市農政課は市内五農業協同組合の一本化を計画、準備を進めている。このため近く各組合長の推せんによる委員四人、各組合の参事、農政課係員で統一問題を審議する。❶各組合の資産状況❷組合員の感情❸職員の待遇❹合併後の成果予想研究❺合併基準日の設定❻新組合の設立期立の決定❼各組合が合併のための臨時総会をいつ開くか❽その他必要な問題を調査審議する。

現在各組合の資産状況は植田農協二千百九十三万七千円、山田農協五千七百二十四万円、錦農協七千八百五十二万三千円、勿来農協一億八千百七万六千円、川部農協一億八千二百五十九万三千円となっている。

組合独自案を承認

常磐労組が

常磐炭鉱の再建第二会組合について労働組合が決めた独自のプランについての賛否投票がこのほど行なわれ、圧倒的多数で承認された。

投票総数四千七百六十九（有権者五千二百七十六人）のうち賛成四千八十一、反対二百八十、無効二十六人、白紙三百八十、棄権五百七、白紙三百八十、投票総数に対する賛成率は八十五・六％だった。

海外だより

西独コック自転車で

東京五輪見物の旅

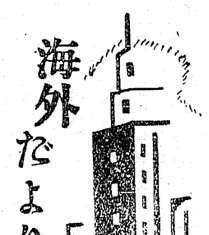

「レクリンクハウゼン-DAD」開かれる東京見物どしやれる決心ロタール・ベルクとアルトゥール・リュッティングという、ことし二十四才となる二人の青年コックは、その職場であつた汽船から下りて陸に上がった。二人はそれぞれ二〇〇キロの体重の持主、そのぜい肉をとし減らすには自転車のペダルを踏むに限ると思いついたまではよかったが、いつそのこと自転車旅行で、来年オリンピックの開かれる東京見物どしやれる決心で、このほど故国ドイツを出発した。

職業柄、途中各国の料理を覚えて歩こうという話だが、オリンピック見物を終った帰りも、三、四年がかりの自転車旅行を続け、帰国の上は陸に渡んで一軒店を持つこんだんだという。

【写真】東京五輪見物の旅に出たドイツ人のコック

銘菓 六段最中 平凡

勿来市植田町字中田
電話 勿来 2509

今週の番組

映画

〔平市〕

◉世界館　一日迄　電三二六
六、五一　真赤な恋の物語
八、二九　続・忍びの者

◉ひかり座　三十日迄　電三二八
六、〇五　プロレス短編
七、三〇　桃色株式会社
八、五五　クラマー西部を荒らす

◉聚楽館十月二十五日迄電三四〇
六、三〇　勇者の赤いバッヂ
七、二〇　史上最大の作戦

◉平東映　一日迄　電三六五
七、〇一　九ちゃん刀を抜いて
八、三〇　海　軍

◉民劇　二十八日迄　電三三一
六、四二　マタンゴ

◉平日活劇場　三日迄　電三三五
七、〇〇　エデンの海
八、五〇　銀座無頼帖

◉三夜東映　一日迄　電三五三
六、二八　かあちゃん
七、五〇　孤雁一刀流
九、一六　てなもんや三度笠

◉名画座　一日迄　電三六九
七、一〇　花嫁と七人の仲間
八、三一　若いやつ

〔常磐市〕

◉湯本座　一日迄
川つ風野郎たち
若い東京の屋根の下
銀座の次郎長

◉三函座　一日迄
禁じられた夜と女
ダイナマイト・ジャック
三人の名付親

◉常磐日劇　三十日迄
地獄の対決
エル・シド

◉常磐座　一日迄
暗黒街最大の決斗
新色三十番勝負
（完結篇）

日本縦断関東編の最終会

華やかさに消える江戸情緒

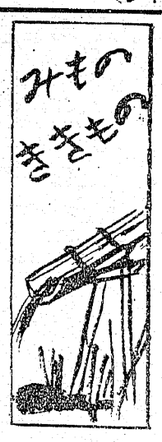

☆……「30日」

NHKテレビ

「東京」―関東編八・最終回―昨年七月に始まった「続日本縦断」は一年二カ月の旅を終えて東京へ帰ってきた。そこでこの回はこの番組の最終回として政治、経済、文化など日本の中心としての東京を地方との関連をもみながらとらえてゆく。

ここで紹介するのは皇居前、丸ノ内ビル街、高速道路、下町のゼロメートル地帯、銀座の昼と夜、ボーリングセンター、吉原オイランショー、上野駅、夜の新宿・渋谷、鳥居坂泥酔者保護所、昼の浅草、隅田川、相撲の蔵前界隈、木遣り唄、佃島、浜離宮、豊洲埠頭、お台場、江戸川水郷など。

「マンモス東京の華やかさ」の世界、それに消えゆく江戸情緒と発展する東京をそれぞれかみあわせて構成した」と担当者は語っている。

◆続日本縦断（後9）

教育テレビ

城下町と歴史的意義

◆教養特集（後8）

「現代城下町論」

むかしの城下町は士農工商という身分制度が確立した地域社会であり、封建時代の一つの象徴であった。しかし現代の城下町は、観光の道具にお城が使われているような過去を再現する町では決してなく、大企業や宗教団体のように現在の社会に力強く躍動する一つの集団を中核とした地方都市に見出せるといえよう。

この番組は、姫路、天理、新居浜、倉敷、福山など地方都市の性格をフイルムで紹介しながら現代城下町の功罪とその歴史的意義を解明する一つの文明論である。

出席
倉敷レイヨン社長　大原総一郎
東京大学教授　中屋　健一
大阪大学教授　木下　和夫
録音と座談会
出席
評論家　荒畑　寒村
参議員議員　赤松　常子
総評事務局長　岩井　章
都立大学教授　塩田庄兵衛

毎月一回、教養特集の時間に放送している「三代の目」、今回のテーマは「労働組合」。明治、大正、昭和の三代にわたる日本の労働運動の歩みをたどるとともに、今後の労働組合の活動の方向を考える。

今日でこそ、労働者の意識も高まり、労働組合の組織活動も活発に行なわれているが、明治、大正期の先覚者には大きな弾圧が加えられ、また戦争中には労働者の運動は全く沈黙させられてしまうという苦難の時期があった。

こういう先人の犠牲の上に現在の労働者の組織活動があるわけだが、明治・大正・昭和と日本の労働運動とともに歩んできた労働界の長老、荒畑寒村氏、参議員議員の赤松常子さん、現在の労働運動をリードしている岩井章氏、それに労働問題専門の塩田庄兵衛氏に、それぞれの立場からみた後の労働運動の方向について話し合ってもらう。

◆教養特集「三代の目」（後10・15）

「労働組合」

日本各地のすしを語る

◆趣味の手帳（後11・05）

「すしの味」

大阪学芸大学教授　篠田　統

運動会や秋まつりには、どこの家でものりまき、ばらずしをつくる。すしは、もっとも庶民的なたべものの一つだ。しかしその味や、作り方・種類は、地方によって、いろいろと違う。関西では三角のきつねずしも、東京では四角だし、にぎりずしが東京の味なら、ふなずしや、縄ずしは関西の味といえる。この時間は、すしの起源を中国や東南アジアにたどりながら、日本各地のすしのさまざまを篠田氏に話してもらう。

今後の労働運動の方向

◆教養特集「三代の目」（後10・15）

「労働組合」

南アメリカの印象を集録

◆南アメリカの自然（後10・45）

第十四回（最終回）

「南アメリカの風土」

NHK南アメリカ特別取材班団長　大山　勇

「南アメリカの自然」の最終回は、風土を中心にして、そこに住む人達の生活もあわせて紹介する。

南アメリカは、雨量にして日本の四十数倍もあり、赤道の北から南緯五十六度にわたる広大な面積を持ち、人口密度も少ないのでその風土と人間は日本と大変な違いがある。

太平洋岸を北から南へ走る、世界最大といわれるアンデス山脈は、七千米を越すアコンカグアを最高として五―六千米級の山が並び、ペルー領周辺の高原には、かつてインカ帝国を築いた子孫が住んでいる。

また、その流域の広いことで世界一といわれるアマゾンの密林には、インディアンが原始そのままの生活をしている。

このほか、広々とした草原や砂漠にはヨーロッパの移住民が都市を作って、近代建築が並んでいる。我々は、南米六カ国を廻って、こうした南アメリカの風土と人間に接したわけであるが最終回として、日本人の眼を通しての印象をまとめてお送りする。

◆日本縦断（後9）

勝太郎などを迎えての民謡

◆民謡をたずねて（後8・30）

「各地の民謡」

この日はリンゴ祭りでにぎわう青森県弘前市の弘前学院体育館にお客さまをお迎えしての公開録音。唄い手は東京から小唄勝太郎、豆平代、川崎満雄、三味線・片野定子、豊藤・豊文、箏・田中佐知子、鳴物・玉藻会、地元からは唄・若美家五郎、高橋つや子、三味線・太田光男のみなさん。

（曲　目）
①那ノ音節（川崎）、②鯛の五本松（川崎）、③津軽あいや節（高橋）、④木曽節（豆平代）、⑤ヨコツ節（豆平代）、⑥ホーハイ節（若美家）、⑦左渡おけさ（勝太郎）、⑧鹿児島小原良節（勝太郎）

NHKテレビ ④

6・00 泣くな太陽　突風の吹く街　小柳徹
朝倉宏二　ほか
30 みんなのうた
35 おねえさんといつしよ
7・00 きようのニュース
30 私の秘密　渡辺紳一郎
藤浦光　塩月弥栄子
8・00 歌の広場　倍賞千恵子
中野慶子　勝呂誉　ほか
30 法華寺横丁
浪花千栄子　南都雄二
藤田まこと　ほか
9・00 続・日本縦断　東京
45 ニュースの焦点
10・00 東京の人　木暮実千代
牧紀子　磯村みどり
山田順一　ほか
30 時の表情
50 スポーツハイライト
11・00 災害地その後
佐賀県佐賀郡
30 話　山ばかりでなく

福島テレビ ⑧

6・00 フイリツクの冒険
15 風小僧　鬼面の騎士　山城新伍　山本順太　ほか
55 テレビ国際ニュース
7・00 ロデオ　オートバイで来た少女　声　山東昭子
河村弘二　七尾伶子
原田清人　ほか
8・00 ポパイ ❶ポパイのコツクさん　ほか
30 週刊平凡テレビニュース
45 チヤンピオンアワー
全日本ライト級第一位
高山一夫対　比国ジユニアライト級第三位
ラリー・フエルナンド
9・30 月曜日の男　すべての道はローマへ通じない
池田圭子　長谷川明男
武藤英司　ほか
10・00 夫婦百景　森川信　花岡菊子　浅川みゆき　ほか
30 危険を買う男ロビンスコツト
失なわれたダイヤ

NHK教育テレビ ⑩

6・15 そろばん教室　三級標準テスト　池田滑
30 英語会話　初級
田崎滑忠　ほか
7・00 ピアノのおけいこ
高木東六
30 農業教室　稲の収穫と調製　～機械化一貫作業～　菅原友太
8・00 教養特集　現代城下町論　大阪大教授　木下和夫　東大教授　中屋健一　倉敷レーヨン社長　大原総一郎
9・00 テレビ自動車学校
直角と円型のバツク・車庫入れ
飯野宏一　ほか
30 通信高校講座
数学Ⅰ　佐藤正
10・00 英語会話　初級　再
田崎滑忠
30 やさしいドイツ語
吉田正己
11・00 高校実力養成シリーズ
英文解釈　岩田一男

NHK 第一 590KC

6・05 応答せよゼノン
15 黒潮こうたう
30 走れ源太
45 一丁目一番地
7・20 きようのハイライト
30 三つの歌　司会　宮田郷
ピアノ　天地真佐雄
8・01 お父さんはお人好し
アチヤコ　浪花千栄子
30 民謡をたずねて　▽都上節▽関の五本松ほか
9・10 ニュース解説
25 乳価交渉とその背景
45 海外便り
10・10 浪曲　越前忠直卿
45 南アメリカの自然
南アメリカの風土
11・05 趣味の手帳　すしの味
30 夢のハーモニー　月に寄せて　▽ムーンライト・メモリーズ　ほか

NHK 第二 690KC

6・00 英語ニュース
05 そろばん教室稲垣儀一
15 中学　英語　原田和彦
40 基礎英語　再　芹沢栄
7・00 英語会話　再　松本亨
16 ラジオ農業学校　再
30 婦人学級　心にのこるつきあい　幸田文
8・00 通信高校講座
英語ＡⅠ　小野嘉寿男
数学Ⅱ　中村勝彦
20 国語古典　尾形ツトム
40 シンフオニー・ホール
9・00 交響曲第25番ト短調K183　モーツアルト
ほか　指揮　外山雄二
10・00 気象通報
15 三代の目　労働組合
荒畑寒村　赤松常子
岩井明　塩田庄兵衛
司会　大島アナ
11・15 わたしの名曲ライブラリー　岡部冬彦　グランド・グランド序曲
M・アーノルド　ほか

ラジオ福島

6・00 歌と共に幾春秋
15 奥様英語をどうぞ
35 歌謡パレード
45 音楽の小箱
7・15 ミュージツクコーター
30 浪　曲
8・00 芸兵衛アワー　雪女
語り手　高橋博
30 素人劇場　三和完児
水城蘭子　ほか
9・00 あなたと夜のしらべ
30 夜のためいき
45 流れる雲とともに
松本幸四郎　ほか
10・10 中学生力だめし
30 いこいのリズム
セブテンバーソング
11・00 ミドナイトコンサート
交響詩死の舞踊作品40
サンサーンス

外科 整形外科
入院随時
鎌田行市内バス五色町停留所前
電話三〇八三番
諸橋医院
諸橋鉄弥
池原二

楽しいお食事は
レストラン パール
宴会　集会には
二階ホールを
ご利用下さい
レストラン パール
平市三田小路
電 3388

銘菓 六段最中 平凡
平名物
福島県土産品の品評会において第一等の栄誉を授与されました
これ偏に各位のお引立の賜と御礼申し上げます
平駅前
大関本舗 平凡
電話 2509

皮膚科 性病科
矢吹医院
矢吹大一郎
平市古殿治町 電四六九三

石炭・コークス
火力の強い
火持ちの長い
カロリーの少い
徳用石炭
電(代)六一四一番へ一俵よりお届けいたします
平市田町
常磐炭礦福島県販売株式会社

よせなべ焼鍋
すきやき
松茸料理
釜めし
お商談にお家族連れに是非どうぞ◆冷房完備◆
寿司の調理師見習
寿司の江戸川
電2727・4845 〃紅小路店
電3021・4846 平市才ヅち小路店

プロパンのことなら
何でも御相談下さい　電四六三九
プロパンの平酸素
平市正月町

▲ホンダ　ベンリー号　ドリーム号　カブ号
▲トーハツ号　B S　ホーマー号　チャンピオン号
自転車
各種販売代理店
佐藤輪業
平市月見町　電6452

靴とスポーツ用品
オーツカ
平駅前大通り　電2077

発売元 一級濃度（原酒）
澤乃春
末広酒店
平市南町 電2590番

電四七六四 平市紅小路
山一

平市堂の前 電五四〇〇
ポンプと水道工事
山崎

厚生省許可
開花亭の強化食パン
フードパン
平市5丁目　電2342　6342

クリーニング
洗張・防水
小松崎
平館前　電3343

純金18金 甲丸指輪
貴金属 宝飾品
松本
平市2丁目　電3851

毛糸の宝石
栗洋紡の
ダイヤモンド毛糸
ハシモトヤ糸店
平市銀座TEL4315―6

米・英・仏・独48大スタアを網羅する史上空前の構成！　全世界の運命をこの一戦にかけて8百万の青春が散ったノルマンジー上陸作戦！
製作／総指揮　ダリル・F・ザナック
史上最大の作戦
監督　イギリス側＝ケン・アナキン　アメリカ側＝アンドリュー・マートン　ドイツ側＝ベルンハルト・ビツキー　原作＝コーネリアス・ライアン
☆アメリカ側＝ジョン・ウエイン　ロバート・ミツチヤム　ベンリー・フオンダー
☆イギリス側＝リチヤード・バートン　ケネス・モア　ピーター・ローフオード
☆フランス側＝イリナ・デミツク　ブールビル　ジヤン・ルイ・バロー
☆ドイツ側＝クルト・ユルゲンス　ベルナー・ハインツ　パウル・ハート
同時上映 勇者の赤いバツチ
上映時間 お手元の前売券の上映時間は下記の通り変更いたしました ①10時30分―2時20分 ②2時30分―6時20分 ③6時30分―10時20分
堂々3時間の驚異と感激!!
絶賛上映中！　聚楽館　TEL 2470