夕刊 常磐毎日
発行所
平市田町75番地
常磐毎日新聞社
電(代表)2104・2105番

叶多医院
産婦人科　叶多信之
内科小児科　松本勝衛
平市三町目　電三三五五

趣向は新らしく
三日間市民で踊りまくる

きょう十三日は月遅れの盆入り。目の三方所にヤグラをつくり、踊りの輪をつくったものを、交通取締の関係からここからヤグラを二本化、平商工会議所前一カ所にヤグラをつくり、盆踊り大会〃を四日から十六日までの三日間、賑やかにくりひろげられる。

今年はこれまで駅前、田町、三丁目の三方所にヤグラをつくり、踊りの輪をつくったものを、交通取締の関係からここからヤグラを二本化、平商工会議所前一カ所にヤグラをつくり、盆踊り大会〃を四日から十六日までの三日間、賑やかにくりひろげられる。

平市ではあす十四日午後六時から、ヤグラ下で第十五回新ぼん踊仏供養大迎火祭を赤井岳真主はじめ市内三十数カ寺院の僧侶によって行なわれ、新仏百七十三の霊を供養じゃんがら念仏踊りで新仏を迎える。このあとヤグラから流れる太鼓、笛の音の高調に乗り、浴衣がけの老若男女が入り乱れて夜のふけるのも忘れて踊りまくる。

十五、十六の両日は午後六時から、いわき民踊会や婦人会館などによる民踊踊りが披露される。

ぼん踊りの時間は十四、十五日が夜十一時、十六日が夜零時までとなっている。

一方内郷市夏まつりの呼び物〃回転やぐらぼん踊り大会〃は十四、十五の二日間、内郷駅前広場で行なわれる。回転やぐらは夏まつり費用の半額をかけただけあって鋼台も大きく、さらに新産業都市指定祝賀を兼ねて県内にもPRしている。やぐらは高さ十二米の二段式、とくに市職員がそろいの浴衣でぼん踊りに参加するほか、懸賞付き仮装ぼん踊りもくりひろげるこのぼん踊りで各地の夏まつりの佳境に入り、平市は二十日の花火大会を最〻に夏まつりの幕を閉じる。

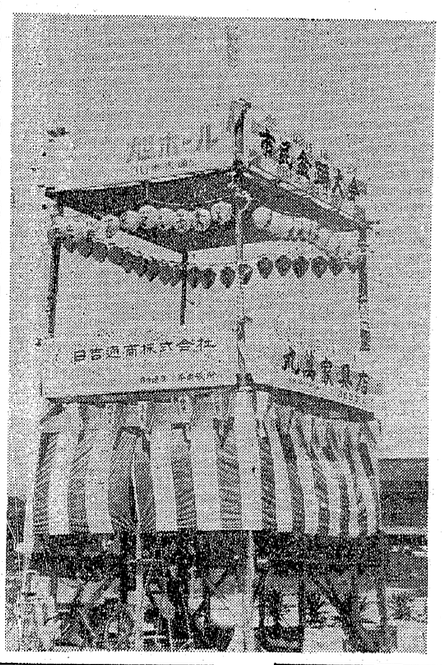

あすから盆踊り
諸仏供養の迎火祭も

（写真は県下ぼん踊り大会）

県大会でも好評
平から出場の踊り手

県盆踊大会は十一日午後六時半から郡山市芳山小学校々庭で県内の九団体が出場して賑やかにくりひろげられたが、平からは平民踊愛好会の国井時雄氏ら十五人と佐藤興金社中五人が出場して平盆踊りを披露、優雅な踊りとして好評を博した。同会は仙台市で開かれたオリンピック音頭東北大会コンクールで〃いわきじゃんがら〃を発表して見事一位に入賞して明春の東京大会に出場することになっているなどその晩節をいかんなく発揮している。

カメラは田中

四倉町は仮装盆おどり

四倉町観光協会、同商工会共催の仮装ぼん踊り大会は十五日午後七時から同町公民館前広場で行なわれる。この仮装には一等三千円、二等二千円、三等一千円、四等七百円、五等五百円、努力賞五百円のほか参加賞が贈られる。

また十六日は夜の十時までぼん踊りを繰り展げる。このため多数の参加者を望んでいる。仮装の賞金は次のとおり。

賞野助役、山城議会副議長、江口消防団長、渡辺教育長、松崎前公民館長、豊田婦人会長、小田桑種別漁組合職員。

断然おおい赤痢患者
平保健所調べ

平保健所などこと二月から七月までにおける管内の伝染病発生状況をまとめた。それによると患者は百十二人、死亡二人で前年と比べると死亡が一人減っただけ。内訳は真性赤痢が四十二人で多く、疑似赤痢二十五人、保菌者三十五人のほかに害痢四人、ジフテリヤ五人、しょう紅熱一人であるが前年に比べると流脳三人とジフテリヤ九人が減り、疑似赤痢は十二人増えている。

昨夜点灯式を行う
久ノ浜町に街路灯が完成

久ノ浜町、国道工会では町を明るくし犯罪の追放住みよい環境をつくろうと、街路灯の新設を計画、町民に協力を呼びかけていたが、雨模様の夜空に青色の光が放たれ明るさを添えた。

施工は磐馬県高萩市電光電気株式会社、町内七十五個所にとう柱を建て、昨十二日午後七時から、農協前広場で盛大な点灯式を行なった。街灯が新設されたことにより新産都市指定とはそれほど関係がないものかどうかを疑う向きもあるが、住民にとっては明るくなることは、その地域人も明るくなる。あかりは力強であり、輝きでありうまびらかであれば何ものにも破れていながら、備わっていて不足もないということになる。町民のおおくは街とうの築設を希望していたのだ。その目的が果されて昨夜七時半を期し光明の街を迎えたのは、遅きに失するが有意義な事業の一つであり、町民の一人として ほこりさえ感じられた。

昨夜は久ノ浜町のこ招待で街路灯新設の点灯式にのそんだ。さきほど木村代議士の新産都市指定の報告会があったとき、催しが終ってから、久ノ浜町と大久村の議会議員が代議士を囲んで懇談会を開いた。氷谷村長に強られてその席に臨んだのと、こんどでこの街の公式な席には二回だけ出席したことになる。

▼▼生ゆうきの街でも皆んなと席を同じくする機会はなかなかないものだ。前の場合は議員だけなのでみな顔見知りで話の輪も合い亀屋旅館の広間は納涼気分があふれていたが、昨夜の会場は一般の客筋だけに半数は新顔で、笛の音の高調に乗り、浴衣がけの老若男女が入り乱れて夜のふけるのも忘れて踊りまくる。

十五、十六の両日は午後六時から、いわき民踊会や婦人会館などによる民踊踊りが披露される。

ぼん踊りの時間は十四、十五日が夜十一時、十六日が夜零時までとなっている。

一方内郷市夏まつりの呼び物〃回転やぐらぼん踊り大会〃は十四、十五の二日間、内郷駅前広場で行なわれる。回転やぐらは夏まつり費用の半額をかけただけあって鋼台も大きく、さらに新産業都市指定祝賀を兼ねて県内にもPRしている。やぐらは高さ十二米の二段式、とくに市職員がそろいの浴衣でぼん踊りに参加するほか、懸賞付き仮装ぼん踊りもくりひろげるこのぼん踊りで各地の夏まつりの佳境に入り、平市は二十日の花火大会を最〻に夏まつりの幕を閉じる。

幼女が負傷
二人乗りバイクに飛ばされ

十二日午後零時半ころ平市下平窪字熊野河原五〇地内の市道で、同字七丁目大越秀雄君(二)にバイクを二人乗りで運転進行中、道路で遊んでいた同字四九百貫市川栄久さんの二女浩美ちゃん(三)が道路を横断しようとしたため、バイクが急ブレーキをかけたが間に合わず左ハンドルに接触、転倒させこのため浩美ちゃんは三週間のケガを負った。平署の調べだとバイクの徐行違反。

〔写真〕平市のぼんやぐら

遠野町便り

◇上遠野商業会がこのほど発足、会長に岡丸三商店主鈴木幸一さんが決まった。商店街が一丸となり買物は地元で全額するとともに地元の余金を他に流さないようサービスに努力する。

◇上遠野商工青年会発足、会長に山野辺書店主山野辺光吉さんが決まった。これは地元商工連営に協力するもので、体育、文化、親睦などの部会をもうくり、今後の活動に期待されている。

◇上遠野小学校PTAでは十日午前十時から同校で同校増改築第一期工事の促進、会長小林久氏の後任について話し合った結果、会長に上遠野礼助氏(四三)を選んだ。

◇上遠野商工会で島倉千代子ショー招待中元大売り出し。十七日正午から高校に招待。

◇上遠野商工会の八月定例会は十九日午後八時から町公民館で開かれる。

明るさ増す点灯式
夜の街に祝賀パレード

▼▼花火があがると同時に木田町長がスイッチを入れると町内七十五基の街灯が点灯された。一ときはやった盆ちん灯ではないが、鉄柱も曲線だし、電球を七百燭光の白色ビニール傘は緑色で、明るさに落ちつきを添えた感じが浮んでいるようだ。この種のものは型は異なるが、友部、土浦、磯原の街路にも架設されている新型の図案になるものである。

▼▼いずれにもせよ、社明運動を明し光明の街を迎えたのは、遅きに失するが有意義な事業の一つであり、町民の一人として ほこりさえ感じられた。

× ×

熔接技術コンクール
一日に開らく

県、平市主催の第十回県熔接技術コンクールは九月一日平市小太郎町の磐城興業K工で開く。対象は県内県業所に従事する電気及びガス熔接技術者で、参加希望者は八月一日まで県商工課、福島市商工課、平市商工観光課まで申し込むこと。

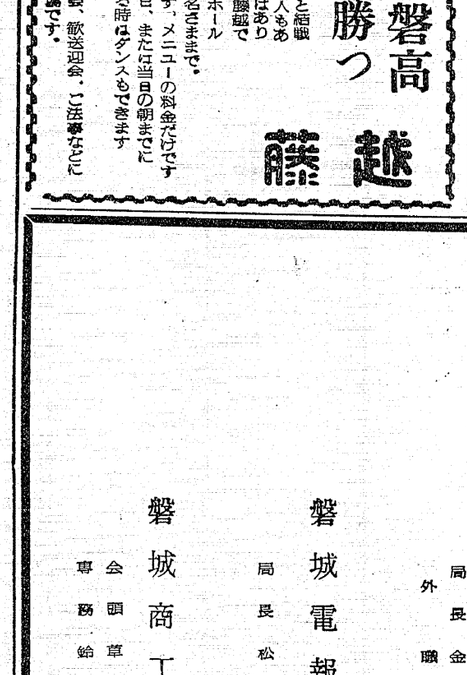

高校生が行方不明
海水浴場に衣類残す

双葉郡大久村大字久字小田字道下、木田源治さん長男平工高二年賢一さんこもば、十日午後三時ごろ自宅から遊びに出たまま同夜は帰宅しなかったが、四倉町に花火大会があったので、それを見物しているものと、家人は気にもせずにいた。翌日になって、久ノ浜町川尻の海水浴場の砂浜に賢一君の衣類と帽子、自転車があるのを発見、大騒ぎとなった。

家族の者や地元消防団員が、地曳網や小舟で捜したが十三日朝になってもまだ死体は発見されない。当日は九号台風の余波をうけて多少海上は荒れていたが、水泳に危険なほどではなかった。

一般客は午後三時ごろ全部帰ったので入水はそれからとみられている。また賢一君の父は数年前死去、一昨年は相次いで母ヒメノさんが病死、実姉久仁子さんの自殺説も一部にある。

鳥取代表と第一戦
17日磐城チーム川崎で

磐城市役所野球チームは天皇杯争奪九州八分入場式、十七日十一時から鳥取代表の原子燃料クラブと第一戦を戦なう。

▼部長＝伊藤正平
▼監督＝(内)曼瀬剛作
▼助監督＝(内)小野章八郎
▼主将＝(内)渡部一郎
▼マネージャー＝吉口謙一
▼投手＝伊藤信和、小野章一
▼捕手＝渡部幹雄、木田公平
▼内野＝小松孝久、櫛村長光、大高堂、大平勲、藤多和和
▼外野＝高萩義又、鈴木孝、吉田秀貞

『写真』全国大会に出場する磐城チーム

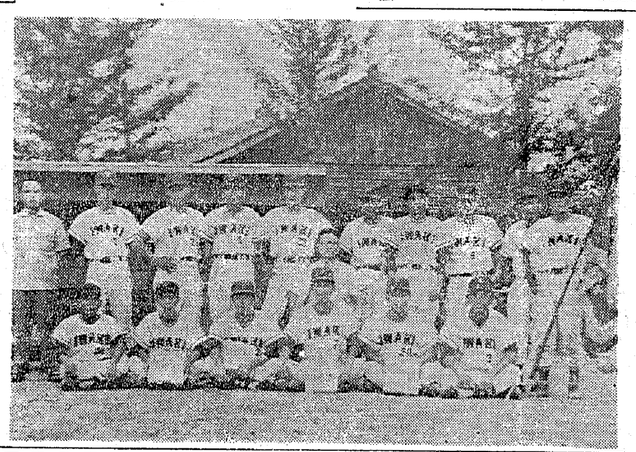

病床で小躍り富山選手

県予選で負傷、平市十五日、竹林病院に入院中の四番打者富山中堅手も、母親のフミ子さん(四)に付き添われテレビで優勝の試合を観戦、今大会のダークホースとみられた丸亀商を破った瞬間、おさえきれぬうれし涙で顔をぬらし、喜んでいた。

病状がよければ入場式だけにでも参加したい富山君も本当にどうしようもない気持だったろうさんの妻ミネ子さんらが見舞に訪ずれ〃富山君磐商は勝ったよ〃に小躍りして喜び、うれし泣きしていた。

また第一戦を完投、打撃にも活躍した平商才畑小路の青木投手の自宅では母ちずみさんを万歳を叫び「絶、よくやった」と父次男さん(六)と母テルヨさん(四)らは大喜びであった。

やったぞ……勝つ……磐高……おらが

絶妙のバント攻法
甲子園をうならせる

磐高が勝った。初出場両校とは言いながら相手は四国の名門高松商業(東映水原監督の出身校)を延長戦、しかも再試合で敗って来た強豪丸亀、地元びいきから「勝つ」とは言ってみたが、内心はアキラメもないわけではなかった。アナウンサーも解説者も野球レベルの高さから丸亀有利という評判だった。その磐高が、試合開始と同時にアナウンサーも解説者もアソウナような野球をやってのけたのだから驚がスゴかった。テレビの前は朝せずして拍手がつどい。隣りの家も、その隣りも昨日まで野球のダイヤルなど廻した事のないおかあさん連まで立てられたピンチをよくこらえ一点差を守った事が、青木に自信をつけ後半のダメ押し点を呼んだ原因でになかった。

四番富山が負傷で出場出来なかったのは残念だが、トップからラスト迄で本塁ベース上に覆いかぶさるようにして丸亀池田投手のタマにくらいついていったフルカウント、第七球を見事に一塁線に流して二塁打、先ず一点。四番大須賀は三塁即にドラ三打点と投手に活躍した青木を先頭に先せいの一点を叩き出した小泉、大須賀などもよく期待にこたえたこの意気を忘れずにぜひ二回戦も勝ち抜いて欲しいスキをみてはスクイズと甲子園野球のお手本みたいな見事な攻め振り。解説者が思わずスバラシイバント戦法ですね、とホメるのが当然のような実にスマートな出足だった。

☆九回の連続ヒットによる三点も見事だったが、試合のヤマは初回丸亀池田投手の立上りをとらえ大猛攻と、その裏一点を返されてなお一死一、三塁と攻めたのに、三塁ランナーが本塁に突入してきたのを見て三塁コーチャーが「ストップ」の指令を出したのに、ランナーが聞こえないのか、それとも聞こえないふりをしたのか、ホームに突入してアウトになってしまった。信じられないようなミスだった。

☆ナソの梅原が四球で出るや二番我妻主将が型通りバントで二塁に進める。三番小泉に二ストライクからさんざんネバったフルカウント、第七球を見事に一塁線に流して二塁打、先ず一点。四番大須賀は三塁即にドラ三打点と投手に活躍した青木を先頭に先せいの一点を叩き出した小泉、大須賀などもよく期待にこたえたこの意気を忘れずにぜひ二回戦も勝ち抜いて欲しい

高萩市長村協議会長
石郡地方市長村協議会長
祝賀会発起人代表
平市長　大和田彌一

斎藤邦吉代議士
大蔵政務次官
就任祝賀会について

飛騨国磐斎藤邦吉氏には今回大蔵政務次官に就任いたされましたので今後の御健闘御活躍を祈り就任祝賀会を左記によって開催いたしますから万障御繰り合せ御出席をお願いいたします

記

一、とき　昭和三十八年八月十七日午後一時三十分
二、ところ　平市公会堂
三、会費　金弐百円(当日御持参願います)

ご通知漏れの方もあると存じますので、紙上をもってお知らせいたします。

昭和三十八年八月十三日

◇遠野町では十二日午前十時から青年研修所で新町村建設後期実施計画の説明会を開いた。

◇上遠野町民の健康検診は二十六日から三十日まで各地区ごとに行なう。

今晩のナイトショウ　世界館
大利根無情　田村高広　三波春夫

今晩のナイトショウ　名国座
猟銃　山本富士子　佐田啓二

バンザイ磐高
甲子園に勝つ
越
藤
世にもフシギな物語、なんと組織の勝利に目をぬぐっている人もありますがこんな嬉しいことはありません。祝賀会になんとか勝越で
四階会食ホール
○十名前後から百名さまで。
○お席料は頂戴せず、メニューの料金だけです
○お申し込みは即日、または当日の朝までに
○隣席があいている時はダンスもできます
○夜間も営業。
○祝賀会、クラス会、歓送迎会、ご法事などにもってこいの会場です。

暑中お伺い申し上げます
38年盛夏

中之作港漁業協同組合
理事組合長　吉田嬉好
外役員一同

小名浜港漁業協同組合
組合長　馬上庄治
外役職員一同

磐城市大字滝尻字助力前　電工場六二三〇自宅六二三一
合資会社　芳賀製材工場
磐城市大字滝尻
福島県木材製材協同組合　磐城支部
支部長　芳賀磐

株式会社　小沢商店
取締役社長　小沢栄太郎
勿来市勿来関田町字須賀　電(代)七一七一

小名浜運送株式会社
代表　高橋幹夫
磐城市字隼人

磐城市農業共済組合
組合長　佐藤権兵衛

小名浜機船底曳網漁業協同組合
組合長　田中常太郎

上野製材所
代表　上野深
磐城市泉町滝尻　電六二四八

小名浜海上保安部
部長　高橋正十郎

小名浜郵便局
局長　金子周知
外職員一同

磐城電報電話局
局長　松浦富次郎

磐城商工会議所
会頭　草野庄平
専務理事　鈴木竜之助

昭和38年8月13日（火曜日） ⑧ 毎日新聞 常磐（夕刊） 一カ月100円・一部5円 4001号

みものきき

☆☆……「13日」

NHKテレビ

元気づけたのは歌だった

南方の海を漂流した足立さん

◆ここにも歌がある（後10）
「はるかなる南の海よ」
十五日の終戦記念日によせて、戦時中、輸送船に乗ってトラック島附近を航行中、沈没して海に投げ出された足立源さんほか当時の戦友六人の出演。南方の海を漂流中、足立さんたちを元気づけたのは、何をさしおいても歌が一番であったという。十八年ぶりになる港の様子平和への願いを語ってもらう。ゲスト歌手は、伊藤久男曲目は「暁に祈る」（伊藤）、「通信隊の歌」（足立さんほか）「海ゆかば」・足立さんほか）「建設の歌」（伊藤）、「人生の並木道」（足立さんほか）、「南海第一守備隊の歌」（足立さんほか）。

NHKラジオ

北海道を歌った曲で綴る

◆家庭音楽会（⑪後8・30）
「北海道だより」
この時間は、その北海道を歌った曲を集めてつづる〝音楽紀行〟。出演、歌・二橋美智也、島倉千代子、伊藤久男、こまどり姉妹演奏・東京放送管弦楽団。曲目

「北海道函館本線」（三橋）
「すずらんの花」（島倉）
「啄木歌集」（伊藤）
「ばん歌」（演奏）
「石狩川悲歌」（三橋）
「帯広の町さようなら」（こまどり）
「ノサップ岬に立ちて」（伊藤）
「標茶岬」（島倉）

福島テレビ

女王の冠をうけるのが真意

◆テレビ映画（後7）
うちのママは世界一
『夢去りぬ』
クラス委員長の候補になった途端にジェフはいつも声をかけられる事もない美人のドロレスからダンスパーティのパートナーに誘われた。有頂天になった彼は、以前からのガールフレンドのローズマリーと約束した事を一瞬忘れ、二重に約束してしまった。やっとの思いでローズマリーに取消したが、その翌日ジェフが落選した途端ドロレスの態度が一変した。委員長のパートナーとして女王の冠をうける夢だけがドロレスの真意だったのだ。

今週の番組 映画

【伊東市】
◎世界館 十三日迄 電三四六
七、〇〇 視界ゼロの脱出
八、二〇 結婚式結婚式
◎ひかり座 十九日迄 電三六八
六、五〇 バイキングの復讐
八、一五 世界女族物語
◎聚楽館 二十六日迄 電三四五
七、二〇 サッチコは世界を回る
八、〇五 ウェスト・サイド物語
◎平東映 十三日迄 電三五五
七、三〇 伊賀の影丸
八、四四 わんぱく王子の大蛇退治
◎民劇 二十七日迄 電三三三
六、四五 日本一の色男
八、二五 駅前茶釜
◎平日活劇場 二十四日迄 電三三五
七、〇〇 日本の戦争
八、四五 若い東京の屋根の下
◎三夜東映 十三日迄 電三二四
六、二四 怪談三味線堀
七、二九 無法松の一生
九、二一 最後の頁役
◎名画座 十三日迄 電三六六
七、二〇 二等兵
八、五三 大当り三代記

【常磐市】
◎湯本座 十三日迄
午前零時の出獄
空の下遊夢
畑の王様
◎三函座 十三日迄
呪く死美人
手討
わたしを深く埋めて
◎常磐日劇 十九日迄
黄色いリボン
バラバ
◎常磐座 十三日迄
りこうなヨメさん
片目水月の剣
続・飛車角

NHK 第一 590KC

6・05 応答せよゼノン
15 黒潮にうたう
30 走れ源太
45 一丁目一番地
7・20 きょうのハイライト
30 話の泉 渡辺紳一郎 徳川夢声 大田黒元雄
8・01 おたのしみ劇場「川霧の中」巌金四郎 ほか
30 家庭音楽会（歌）三橋美智也 島倉千代子 他
9・10 ニュース解説
25 時のうごき
45 海外便り
10・10 邦楽名曲選 藤太夫「艶容女舞衣」
45 経済のうごき
11・05 趣味の手帳「長崎の蘭」長崎博物館 越中哲也
30 夢のハーモニー「恋のムードに」「マイン」

ラジオ福島

6・00 歌と共に幾春秋
15 奥様英語をどうぞ
35 歌謡パレード
45 ガイド◇5ヘスポーツ
7・15 火曜ナイター「巨人対広島」
（第二案）「西鉄対東映」
（第三案）「南海対大毎」
【中止の時】
◇ミュージックアワー「ローレライ」「サンタルチア」「峠のわが家」
◇ダイヤモンドアワー「バラ色の人生」 ほか
9・45 流れる雲と共に 松本幸四郎 ほか
10・10 風絃 南田洋子 ほか
25 夜のガイドタイム
30 ポップ・アンド・ポップス 「ワン・ボーイ」
11・10 ミドナイトコンサート「交響曲第三番ト短調」作品42 （ルーセル）

NHKテレビ ④

6・00 ぼくもわたしも名探偵「健太とカメラの仲間たち」
30 みんなのうた
35 おねえさんといっしょ 十朱幸代 ほか
発にあたって
7・00 きょうのニュース
30 ジェスチャー 水の江滝子 柳家金語楼 ほか
8・00 お笑い三人組 猫八 貞鳳 小金馬 ほか
30 事件記者「白い爪あと」永井智雄 原保美 大森義夫 ほか
9・45 ニュースの焦点
10・10 ここにも歌がある「はるかなる南の海よ」伊藤久男 横山太郎 ほか
30 NHK特派員だより
50 スポーツ・ハイライト
11・00 経済展望
30 夜の随想

福島テレビ ⑧

6・10 フィリックの冒険
15 鉄腕アトム「三人の魔術師」（声）浦水マリ 勝田久 ほか
55 テレビ国際ニュース
7・00 うちのママは世界一「夢去りぬ」（声）富永美沙子 ほか
30 月姫峠「戦国無情」松山容子 松本錦四郎 ほか
8・00 ガンスモーク「暗闇の対決」
30 歪三百科 島野武 渋沢秀雄 大木豊 ほか
9・15 北から南から「噂魂」サイの河原 ほか
30 スター千一夜 ミッキーカーチス 芳村真理 男嫌い「美人悪命？」越路吹雪 淡路恵子 岸田今日子 ほか
10・15 競馬天狗「末の契り」（脚編）中村竹弥 喜多川千鶴 森健二 ほか
45 民謡散歩

気のゆるみ 一寸が 大きな事故となる
丸丹タクシー
電話 本社 2685・6662 赤井営業所 6763

内科 小児科 高久医院
平市紺屋町 東宝劇前 電五二三

暑中お伺い申し上げます
昭和三十八年盛夏
本 丸ほん
平市三丁目 電五二三

平けいりん
発走1時
8月
16、17、18、24、25、26日

アクションとリズムを美しいミュージカルに仕上げた空前の大作!!
パトカーが突ばしる！銃拳がうなる！拳銃が火をはく！
そんな暗黒街に誰もが知らない恋があつた!!
リアリズム派の名巨 共同監督ロバート・ワイ
ミュージカルの神さま ジェローム・ロビンス
総天然色
ウエスト・サイド物語
ナタリー・ウッド リチャード・ベイマン
ラス・タンブリン ジョージ・チャキリス
リタ・モレノ 他ミュージカル・スター大出演
作曲レナード・バーンスタイン 振付ジェローム・ロビンス
WEST SIDE STORY
11個のアカデミー賞に輝く「オスカー」
同時上映 サツチモは世界を回る
日本ユナイデット アーチスツ映配 UNITED ARTISTS
絶賛続映！
上映(1)9・30分(2)12・05分 時間(3)3・40分(4) 7・10分
聚楽館

ショック！感嘆！興奮！
はじめてカメラがとらえた痛快な女性残酷記録！
総天然色 長篇記録映画 日本語版 語り手 小沢栄太郎 監督 グアルティエロ・ヤコペッティ
世界女族物語
ナンコンは処女の花ざかり。未成年者の処女喪失も少くない。これは警察に記録された彼女たちの生態だ!!
立体音響
これは女医体操ではありません。スイスのデラックス産院で行なわれている無痛分娩のための準備運動。
イタリア・チネリス作品 東和提供 IOWA
同時上映 監督マリオ・バーバ
バイキングの復讐
総天然色 シネマスコープ
侵略者に立ち向う勇猛強敵のバイキング！血の嵐を呼ぶ鮮烈怒濤の大スペクタクル巨篇!!
キヤメロン・ミツチエル
ジヨルジヨ・アルデイソン
ヘレン・ケスラー
アリス・ケスラー
絶賛続映！ 19日まで
洋画は ひかり座 TEL 3338