夕刊 常磐毎日
発行所
平市田町75番地
常磐毎日新聞社
電(代表)2104・2105番

平名物・味じまん
甘太郎
真根井菓子店
平市銀座 電四〇一五

豊作は天候いかん
23万俵収穫も期待される

今年の長期天気予報は気象庁によると寒さが早くやって来るといわれているが、石城地方の稲作はいまのところ発育状況も良く、作付面積七千九百九十ヘクタールのうち約二千四・五%の一千六百ヘクタールが早植えされ、このほとんどが出穂期に入り花ざかりである。

農林省統計調査事務所平出張所の二十日現在の作況調査によると早植えした「こしじ早生」「とわだ」「おおとり」「ちようかい」などは出穂も終り結実期に入り、順調な発育を見せているほか、普通田植えの農林一〇号やさぶろなども発育が良く、このまま好天候が続けば平作は確実と見られ今後の気象状況にかかられている例年だと草丈が高く、分けつ数が少なくとも豊作型であったが、今年の稲作は草丈は平年作並びで分けつ数が多いところから、平年作は大丈夫と大歓判が押されている昨年の予約売り渡し数量は二十二万六千百九十八俵に対して、売り渡し実績は二十五万九千七百五十俵であり、一四・九%増であった。今年の予約売り渡し数量目標は二十三万五千二百俵で、七月下旬から八月上旬にかけて薬いもち病が発生したが各市町村とも防除班を繰り出し完全な消毒を実施したため、まんえんする恐れは薄れた。

だが今後の気象と台風の来襲、穂首いもち病が発生しない限り予約の二十三万俵の収穫が約束され、豊作は間違いないようだ

今朝常磐市で酒に酔って自宅に帰る男が二人組に襲われ、現金を強奪される事件が発生した。二十三日午前一時ごろ常磐市の国市八仙二八炭鉱夫寺山光男さん(三)が二人組の男にタバコの火をくれといわれ、ことわると突然なぐりつけられ現金を強奪された。常磐署は全署員を動員して捜査しているが寺山さんが酔っていただけあまり記憶がはっきりしていないため犯人逮捕はわかっていない。

一人組辻強盗
帰宅途中現金奪う

左後頭部など打撲で全治二カ月だと新妻さんの安全運転務遂の誓いの置傷を負った。平署の調べ一反。

防災の日水防訓練
平で台風シーズンに備え

平消防署と同消防団は台風シーズン到来を迎え水防体制の万全を期しているが、さらに災害にそなえその強力な体制を固めるため九月一日の〝防災の日〟に平市堀園芸試験場で水防訓練を行なうもの。

肝蛭の撲滅期す
平で九月から一斉検査

平市における肝蛭はさきに家畜の成長に大きな害を与えている肝蛭を撲滅しようと平市、農共組が一本になって九月十五日から肝蛭検査と撲滅運動に乗り出すことになった。

家畜の成長に大きな害を与えている肝蛭を撲滅しようと平市、農共組が一本になって九月十五日から肝蛭検査と撲滅運動に乗り出すことになった。

映画太平洋ライン
山岳編を十一月に完成

常磐地区観光連盟協議会は二十二日午後一時から内郷市の報徳会館で開き、観光映画太平洋ライン山岳編制作について協議した結果、新産業都市指定による常磐地区発展の一助にするためにもというところから各市町村、地区連盟、県などが一体となって制作することになった。制作費は八十万円、三興司KKが制作する総天然色全二巻(スタンダード)で各地の観光地をロケするが、シナリオはすでにできあがっている。来月早々に撮影を開始、十一月には完成させる撮影場所は仏具山、四時川渓谷、高崎ダム、御斎所神社と神及放牧、磐走風穴、ゴルフ場、湯の岳、湯本温泉、三天明神、高野鉱泉、水石山、永井ダム、戸渡分校、猫鳴山、ロンスキー場二ツ箭山、千軒平、八峯の鐘天地、玉山、夏井川渓谷、瀬戸峡、鹿のほかエピソードとして①ハンター②もいたけ栽培③あわもい松たけ狩④百合根秋の花⑤ゴルフ、バーベキュー⑥温泉情緒牛乳⑦声の郵便などを織り込まれている。

果的な予算の運営が強く望まれ、投資的経費の増額、公費の節減が強く指適されているわけである。

○…今年も夏が去り秋の気配、しかし最近の残暑が厳しく、四倉町の仁井田浦でも貸しボートが水面に繰り出し賑わっている。

○…今年は各地の海水浴場は浴客でごった返しではあったが、海水が冷たく、浴客は海水浴をしなかったため、仁井田浦のボート屋さんは連日の人で汗を流していた。

○…初秋とともにこれからが本格的なボート乗りするアベック組が訪れるとあって、いま仁井田浦では貸しボートの手入れに予念がない。

〔写真〕賑わう仁井田浦

仁井田浦ボートで賑う

江島夫人(藤越)が渡米
スーパーマーケット視察

平市、醸造デパート社長江島一雄氏夫人、常務取締役江島きくのさん(まゝ)が米国のスーパーマーケット視察団として二十五日から九月十二日まで研究視察する。

江島さんは非食品関係の醸越スーパーの社長を兼務、スーパー旋風、中央資本、外国資本の進出に対処、日本のスーパーマーケットとして今後どのように開拓すればよいかを調査に、アメリカの現状を視察、また副社長小神野氏夫人もこれに先立ち十一月にホノルルで行なわれるスーパーマーケットゼミナールに出席のため渡米する。

日程は二十四日羽発、二十五日羽田発、二十九日ワシントン、三十一日バッファロー、九月一日シカゴ、二日デトロス、八日サンフランシスコ、十日ホノルル十二日帰国の予定。

緑のおばさんに帽子贈る

○…きのう二十一日から小、中学校の〝二学期がはじまったが、平署の〝緑のおばさん〟ご苦労さま〟と平市二子目六、道路帽子店吉田武弘さん(三)は、同署を訪れ、つばの大きい黄色の帽子十個を贈った。

○…これはいままでかぶっていた帽子はつばが小さく、これからの暑さにひとしおライオンズクラブでつばの広いものを贈る計画を聞き、プレゼントしたもの。

〔写真〕贈られた帽子

山形県人会

在常磐市山形県人会(柏田富治会長会員五十名)は二十四日午後一時から常磐炭鉱鹿島保養所で定時総会を開く。

平で生ワクチンを接種

平市は二十七日から三十日までの日程で乳幼児に対するポリオのソークワクチンの接種を行なう。▽二十七日=赤井診療所▽二十九日=草野生活改善センター▽三十日=豊間出張所。

助役に品川氏
収入役園部氏
勿来市で選任

品川一男氏

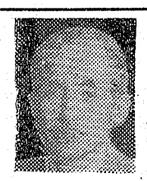

園部雅美氏

勿来市の助役、収入役が共まった助役は品川一男氏(宝)が再任され収入役には園部雅美氏(宝)が厚生課長から抜てきされた。園部氏は前川前村役場助役、収入役を経て市発足と同時に厚生課長として迎えられ、古川収入役のあとを引き継いだもの。

世界中学生の旅を放送

NHKは世界中学生の旅に全国から五人を選び、七月三十一日からニューヨーク、ワシントン、ロスアンゼルスなどの見学を行なうが、アメリカの文化と生活など現地での模様をラジオ、総合テレビ教育テレビで放送する事になった放送日程は次の通り。

『ラジオ』▽二十日=第一午後六、一五一六、三〇「おやおやなあに」▽三十一日=第二午前九、一八一九、三〇「夏のラジオクラブ」

『総合テレビ』▽二十八日=午後六、三五一六、五〇「アメリカの生活」▽二十九日=午後六、三五一六、五〇「アメリカの文化と政治」▽三十日=午後六、三五一六、五〇「アメリカの工業」▽三十一日=午後六、三五一六、五〇「めぐまれた国土、アメリカ」

『教育テレビ』▽二十八日=午前一一、一五一一、三五「アメリカの生活」▽二十九日=午前一一、一五一一、三五「アメリカの文化と生活」▽三十日=午前一一、一五一一、三五「アメリカの工業」▽三十一日=午前一一、一五一一、三五「アメリカの文化と生活」▽三十日=午前一一、一五一一、三五「アメリカの工業」▽三十一日=午前一一、一五一一、三五「めぐまれた国土アメリカ」

農共石城職員会で表彰

県農業共済組合石城地方職員会の第十四回定期大会は二十四日午前十時から磐城市の万里荘で開き、過年度経過、新年度運動方針、予算を決めたあと優良職員六人を表彰する。

宇佐美安友(平)▽高木佐助(好間)▽若松勝男(小川)▽関口良平(常磐)▽堀田仙吉(勿来)▽田代信一(浜出張所)

十四市卓球大会開く

勿来市教育研究会協議会、県教組勿来支部共催の第六回市内教職員体育大会は二十四日正午から勿来中校庭で行なう。

勿来で教職員体育大会

勿来市教育研究会協議会、県教組勿来支部共催の第六回市内教職員体育大会は九月七、八日常磐市県立湯本高校体育館で開く。

試合方法は、軟式個人戦と団体戦を行なう。個人戦は男子一般(三十才迄)と壮年(三十才以上)に分けるが女子は年令別としない。

勿来で乳児の検診

勿来市は三十七年七月一日から十二月三十一日までに生まれた赤ちゃんを対象にした検診を実施する優良児は県大会に推選される。日程は今のところ(時間は午後一時から三時まで)

▽二十日=関田地区(永井分院)▽九月二日=錦田地区(勿来公民館)▽三日=山田地区(山田公民館)▽四日=植田地区(植田公民館)▽五日=川部地区(川部青年研修所)▽六日=錦地区(錦公民館)

今晩のナイトショウ 名画座

寛美の三等社員
藤山寛美 三上真一郎

三宅春子音楽会

残暑きびしい折から皆様にはお健やかにお過しのことと存じます さて九月六日(金)午後一時磐女体育館にて三宅春恵史を迎えて音楽会を磐女生徒会主催、同窓会後援で開くことになりました 御希望の方は御来会下さい 御会場の整理の都合がありますから御出席御希望の方は八月三十日まで往復ハガキで回生、氏名、(旧姓も)御配入の上本校同窓会宛御一報下さい 御返信には御自分の住所氏名を御記入下さい 之を入場券として返送いたします 会費は無料・上履を御持参下さい

磐城女子高等学校同窓会長 酒井ツネ

天気予報

「今晩」東寄りの風、曇りがち
「あす」東寄りの風、曇りのち小雨
「明上」今晩、あすとも多少風波がある

心の平静ほしい
コケ落し的態度は嫌

▼▼いつも緊張と防衛につとめなければならないとなっては、怪気臭を全部発散するなんて、口先きもトンがってくるわけだ さしてくる。

▼▼なんか心の中心を失っているようだ。他人の非行をサラケ出してまで権利を得ることあっては、恐ろしい社会である。相当な地位にある者が口にすべからざることをどうどうとやってたているのをウンザリもすれば見直したことがある。

▼▼若い者ならいざしらず、いかに壮志に燃えていても、酒だけは丸く笑顔でもすすめられるし、示威的な態度や嫌がらせには気をつけるべきである。一度与本をふんばると借用にもかかわるし、その心証を害したことはなかなか取返すのに容易ではない。心を許して交際していた仲でも、真からの交際はできなくなろう。

◇ ◇ ◇

▼▼気の許せない人としてうんじられるとなれば、一生のうちにはこれほど大きな損失はないのである。長年築きあげた信用を千載の一失ではもったいないことにもなるわけである。言葉や態度は短絡であっても、すこし文句でないないなら、たがいに気を許し合って楽しい生活を営める。ヤケのヤン八的な態度に出たため周囲から爪弾きになっている友人のことを思い出しては、人間には長閑さと平和なものを持ち合すべきだと思うのである。

家庭の教育も必要
社教のアンケート

「学校だけの教育でなく家庭教育」ンケートをとることになった。

このため市民から社会教育に対するアンケート内容は❶婦人問題❷ヒマのすこし方❸日常生活の学習の必要性❹生活のムジュンや地域の状態❺公民館の存在新生活運動、農村生活改善運動、刃物をもたない運動などについて❻社会教育はだれが行なうと思うか❼教育を推進するため市教委、公民館に何を望むかなどで資料を満本にして平市今後の指導方法などを樹立することになっている

新しい生活技術や科学の進歩にともない新

もない生活の知識を身につける必要があると最近とくに強調されて

家庭の教育も必要
社教のアンケート

「学校だけの教育でなく家庭教育」ンケートをとることになった。

このため市民から社会教育に対するアンケート内容は❶婦人問題❷ヒマのすこし方❸日常生活の学習の必要性❹生活のムジュンや地域の状態❺公民館の存在新生活運動、農村生活改善運動、刃物をもたない運動などについて❻社会教育はだれが行なうと思うか❼教育を推進するため市教委、公民館に何を望むかなどで資料を満本にして平市今後の指導方法などを樹立することになっている

雪山

平市紅小路 電四七六四

問題は二百十日(九月十日)までの天候により決定すけられる

【写真】実った稲は四倉町表玉山地内で

閻魔帳

▼▼そういわれると、夏祭りや盆踊りをみても、最開な夏の夜という落ちつきがなくなったようだ。ケンカや傷人沙汰のなくなったのもこのためだろうか。

▼▼いつも緊張と防衛につとめなければならないとなっては、怪気臭を全部発散するなんて、口先きもトンがってくるわけだ さしてくる。

▼▼なんか心の中心を失っているようだ。他人の非行をサラケ出してまで権利を得ることあっては、恐ろしい社会である。相当な地位にある者が口にすべからざることをどうどうとやってたているのをウンザリもすれば見直したことがある。

▼▼若い者ならいざしらず、いかに壮志に燃えていても、酒だけは丸く笑顔でもすすめられるし、示威的な態度や嫌がらせには気をつけるべきである。一度与本をふんばると借用にもかかわるし、その心証を害したことはなかなか取返すのに容易ではない。心を許して交際していた仲でも、真からの交際はできなくなろう。

◇ ◇ ◇

▼▼気の許せない人としてうんじられるとなれば、一生のうちにはこれほど大きな損失はないのである。長年築きあげた信用を千載の一失ではもったいないことにもなるわけである。言葉や態度は短絡であっても、すこし文句でないないなら、たがいに気を許し合って楽しい生活を営める。ヤケのヤン八的な態度に出たため周囲から爪弾きになっている友人のことを思い出しては、人間には長閑さと平和なものを持ち合すべきだと思うのである。

◇ ◇ ◇

てもさても恐ろしきゴキブリ
越藤
西武デパートの火災はゴキブリ防止の工事中、ちょっとしたゆだんが原因とか。これからが幼虫のわく危険なシーズンです。
強力フマキラー
強力殺虫剤アース
〝キンチョール
サニタ殺虫塗料
塗出しネオ片脳油
ディディティ
水晶脳
ネオパラ強力防虫剤
四〇円―一三〇円
一三〇円―一五〇円
一〇〇円
一四〇円―一四〇円
一一〇円
一三〇円
四〇円―九五円
六五円

金18金 甲丸指輪
貴金属 宝飾品
松本
平市2丁目 電3851

銘菓と一段最中 平凡
果物 (二十三日)
キロ当り円
マメロン 一五一 五
マモモ(一枚) 三八〇―二五〇
マバナナ 二〇一―九〇
マスイカ 二一 七
マナシ 五〇―一五
マりんご 八〇〇―六〇〇
(果物)
マメロン
マモモ(一枚)
マバナナ
マスイカ
マナシ
マりんご
(野菜)
マネギ(小束) 一八―一〇
マニンジン 九〇―三
マ〃(小束) 三三―一〇
マナタ豆 三三―八
マゴボウ 三八―三
マニラ 一五―九
マトマト 二六―九
マキュウリ 二六―六
マバレイショ 二六―一〇
マナス 二一―六
マキョウナ 二一―六
マピーマン 二〇―七
マタマゴ 三―五―七
マネギ(小束)
マニンジン
マ〃(小束)
マナタ豆
マゴボウ
マニラ
マトマト
マキュウリ
マバレイショ
マナス
マキョウナ
マピーマン
マタマゴ
マタマナ 三三―三
マダイコン 一五―三
マタマネギ 二三―八
マサントウナ 七―三
マカボチヤ 二一―六

23日 新規開店
浜通り随一の設備を誇る娯楽センター
平に新鋭無人機初登場!!
◎23日開店の合図に花火を打ち上げます
23日 午後5時開店
24日 〃 3時 〃
25日 〃 12時 〃
26日 午前9時 〃
女子店員募集
委細面談 2名
(冷房完備)
駅前メトロ
平駅前 TEL・6749

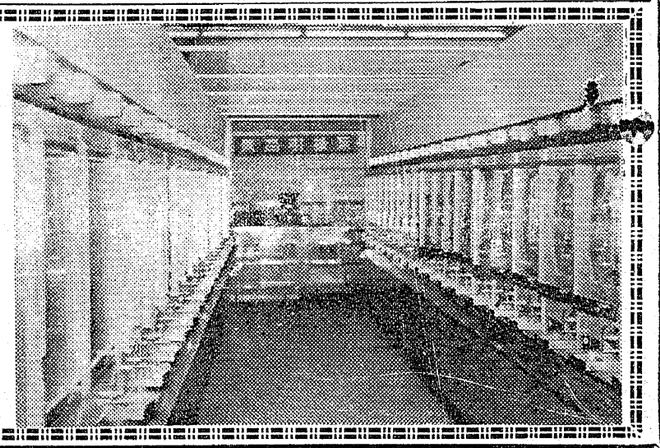

炭離者がふえる

平職安所 七月末の失保支給

平職安は七月末現在の失業保険支給状況をまとめた。それによると支給人員は二千八百七十八人（男一千九百十人、女九百六十八人）支給総額は三千六百九十三万一千百六十円、前年同期に比べると二・一五倍の増加ぶり、男は三・四五倍にもふえている。年令別では四十才から四十九才が三・九五倍、五十才以上が三・九六倍と最増している。この失保受給者のうち炭鉱離職者は七十五・九%（一千四百五十三人）を占め、前年同期より一千百三十人もふえている。支給者を年令別にみると十九才以下五十八人で最低、五十才以上が一千五十六人、三十七%で最高、ついで二十から二十九才七百十九人（二十五%）、三十から三十九才五百九十三人（二十一%）、四十から四十九才四百四十四人（十五%）の順。このように高令者で占められていることは本年二月以降炭鉱の企業整備により多くの離職者を出したためとみられ、一方二十才台がふえたのは鉄工業などいまだ景気をとりもどしていないためとみられている。七月の年令別、男女別支給状況はつぎのとおり。▽十九才未満＝男十三人、女四十五人▽二十～二十九才＝男二百九人、女五百十人▽三十～三十九才＝男四百三人、女百九十人▽四十～四十九才＝男二百九十六人、女百八十九人▽五十～五十九才＝男百八十八人、女百四十八人▽六十～六十五才＝男百十七人、女百十人。

オリンピアスをどうぞ 専売公社で呼びかける

東京オリンピックは来年秋に繰り広げられるが、専売公社では去る五月から全国的にオリンピアス（たばこ）を売り出し、十本入れ六十円で発売している。六十円のうち十円はオリンピック資金として寄贈される。全国で三億円をオリンピック資金財団に寄付するほどになっている。だがオリンピアス（たばこ）が余りにもたばこ嫌好者から好まれてこともあって売れ行きが悪く、国所では頭を悩ましている。

今後は小売店四百二十五軒の全店で売り出されるが業だけのたばこのために「シミ」が発生しがちである。この「シミ」は原料葉の中に豊富に含まれている香味成分である樹脂分が原因で、今年のような湿度が高い場合、製品になったあとでも「シミ」がにじみでるもので、別に心配はないという。

太公望にも 秋の気配

ことしの夏は残暑がきびしく一きわきこたえるが、暦の上では立秋に入ってもう十日、日ぐらしセミのにぎやかに秋の気配が感じられる。日中の強い日ざしをさけて一時のバカンスをと太公望の姿にも何となく行く夏を惜しむむこうけられるきょうこの頃……。

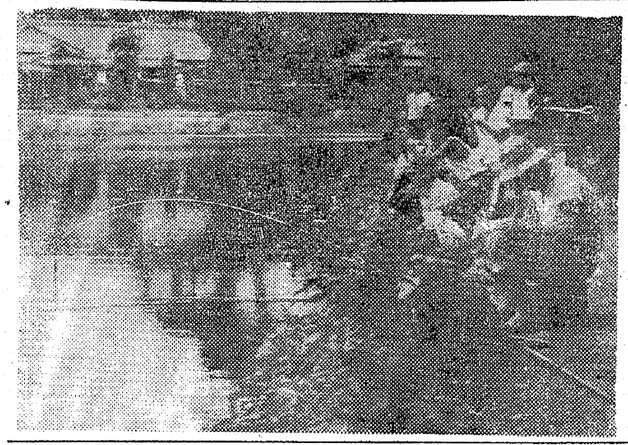

「写真」丹後沢にて

狩猟者の講習会日程

野生鳥獣の保護と繁殖、さらに密猟と危険防止のため平林業事務所は三十八年度狩猟者講習会を九月二十六日から次の日程で開く。対象は満二十歳以上で狩猟を行なうもの。講習内容は狩猟法令、鳥獣の判別方法、猟具の取扱法などだが、こんどから筆記考査も併用されている。

▼九月二十六日午前九時、勿来市植田公民館▼二十七日午前十時、磐城市小名浜公民館▼二十八日午前十時、三和村差塩中学校▼二十九日午前九時、平市公会堂。

常磐署で球技大会

常磐署は二十一日全員招集日に午後一時から磐城の親善山グランドで体位向上と署員の親睦を計るため、ソフトボール試合を行なった。全署員を三チーム（署長チーム、次長チーム、捜査係長チームを編成二戦、勝に捜査係長チーム、敗は署長チーム。ホームランは宗像巡査（署長チーム）渡辺検巡査部長（次長チーム）であった。

作文

ちょきん

平一小〃あげ土〃より

志賀郁夫

ぼくは、おばあちゃんにお手伝いをしてやりました。おばあちゃんは、買物をして塩を買うのを忘れてしまったのです。

ぼくはそれで、ぼくの自転車のにもをつけて、塩を買いに行きました。その塩は二十円です。ぼくが帰って来て、おばあちゃんが塩をもらいながら「どうもありがとう」といって、お金を二十円くれました。

ぼくはよろこんで、そのお金をすぐに貯金箱に入れました。お父さんがその貯金箱のふたを取って「ほほう、ずい分たまったな」と言いました。

それから貯金箱をしまって学校の話をしたり、お父さんがぼくに「学校で手をあげているかい」と聞いたりしていました。

少したってから、お父さんが「たばこを買ってきておくれ」といいました。ぼくはすぐ自転車にのってタバコを買いに行きました。タバコやのおじさんが「気をつけてお帰り」と言いました。ぼくが家へ帰ってからお父さんが「ご苦労さん」といって、また二十円くれました。

ぼくは、その二十円も貯金しました。するとお母さんが「ただいま」といって役所から帰ってきました。

ぼくと妹が声をそろえて「お帰りなさい」と答えたら 元気がいいね」とお母さんが言って喜こびました。ぼくと妹が声を合わせて笑いました。

山男の人間愛を美しく描く

◆新日本百景（後10）

「槍岳の星」～日本アルプス～

北アルプスの穂高岳を舞台に、初登はんの名誉欲から友人を捨てた一人の山男の、真の人間愛にめざめて苦しむ姿を美しく描く。カメラは上高地大正池から滝谷小屋までの風景を追い、そうたる壁、稜線に穂高の魅力をにじませた山のドラマだ。

田宮と佐伯は日本一といわれる北穂、滝谷の壁に挑んだ。田宮は胸を打って行動不能になった佐伯を傾いたテラスにおいて、初登はんをめざした。佐伯の体はまだ十分もつと考えたからだが、佐伯はテラスからズリ落ちて死んでしまった。

出演は、成田次穂（田宮）丹羽たね（節子）中野孝治（野村）岡崎（滝谷小屋主人）山岸巨美（その姫）益富信孝（平吉）ほか。

NHKラジオ 平安時代の若い群像を描く

◆放送劇（後10・10）

「大盗はかまだれ」

作・知切光歳、音楽・桜田誠一郎、演出・上野友矢。

出演・高橋昌也（箒亜保明）名古屋章（藤原保昌）坂本和子（和泉式部）木下秀雄（大江匡房）斉藤信（坂田金時）川久保潔（渡辺綱）。

平安朝末期の伝説的な怪盗箒亜保明を現代的な解釈でとらえた異色作。

ドラマは、平安の昔を現代に見たて、出世と反抗、偽善と真実のうずまく、若い群像を描いて行く。

箒亜保明と大江業昭は、大学院の同窓で、ともに秀才の誉高かったが、家柄がやしいため栄進の道は閉ざされていた。そうしたひがみから、みずから野盗の群に投じた二人だった。

福島テレビ

利巧なかわうその生態

◆テレビ映画（後8）

ディズニーランド

冒険の国

かわうそ物語

ハイティーンのフラッシュ君

利巧な動物は決して少なくないが、なかでも傑作なのはかわうそである。たとえば同類に対して思いやりがあり、生活をたのしむことも知っており、銅地にあっては実に勇敢で死に面してはいさぎよい。森の動物の中ではこれほど高度な動物はいない。このかわうその一家が今夜の主人公で、父親のかわうそがグレイ・マルズ、母親がルートラという名をもっている。他に子どもかわうそが二匹いて男の子がフラッシュ、女の子はフリータ安全な巣の中でたのしく暮していた一家も真夏の到来とともに長い旅に出なければならない。

日米異色コーラスの競演

◆ザ・ビッグショー（後9）

―マヒナ・スターズとクール・カツツー

今夜のザ・ビッグショーは、昭和二十八年にグループを結成以来、今年で十周年目を迎えた和田弘とマヒナスターズと「シュプーン」のヒットによりアメリカではニューボーイズの強称で親しまれているクール・カツツの日本異色コーラス・グループの競演と銘うって、和洋ムード・コーラスの粋を集めておくる。

NHKテレビ

◆文芸劇場（後8）

「夜の配役」

～推理文学シリーズ第三夜～

原作・有馬頼義、脚色・藤本義一、演出・関川良夫。

デラックスな東洋アパートの七階で一人暮しの女、野島花江の死体が発見された。警察では自殺と断定した。だが……。それからちょうど一年目の夏、バー・ダークムーンに九人の人間が集った。

飲み仲間の元大臣曽美五（宇佐美淨也）の渡欧記念送別会で、メンバーはダークムーンのマダムの倉富光恵（南悠子）ホステスの鴨志田月代（小山明子）服飾雑誌編集長高倉節子（吉川佳代子）元代議士有松恒男（楠義孝）ドラマー柴小七（矢代哲也）発明家群司博利（飯沼慧）元陸軍少佐田坂頑（高桐眞）男優島村春二（夏目俊二）女盛翌恭子（伊吹友木子）。店の中にはなやいだ雰囲気がうずまいていた。だがそこへ花江の死んだあと、その部屋へ入った女子大生ゆかり（夏亜矢子）が、今夜は怖くてなぜか眠れないという。

語調はいかな花江の死をめぐって展開してゆく。

曽美をのぞけば、みな花江と同じ東洋アパートの七階に住んでいた。そして互いに、誰かが花江を殺害したのではないかという疑念をいだいており、自殺でない証拠をみな少しずつもっていた。写真立の裏面は部屋番を書用した花江の写真をもっている。映画スターの島村はネグリジエを着た死体をみた……。

ガンを征服する知恵を紹介

◆生活の知恵（後9）

「ガン年令」

最近、ガン研附属病院長田崎勇三博士、国立ガンセンター総長田宮猛雄博士といった日本のガン研究の権威が相ついでガンにより亡くなられ、ガンに対する不安がまた一段とたかまってきている。そこでこの番組では「ガン年令」というテーマでガンをやさしく解説する。

なぜガンは一定の年令に達するとなるのか、ガンの正体は何なのか、タバコを喫うとガンになるのか、こうした問題はいずれもはっきりしていない。

また、ガンの病原体がみつからないだけにガンに対する不安も大きい。

この番組では ガンについて判明したもの、まだわからない分野などをわかりやすく説明し、いたずらにガンを恐れるのではなく、ガンを征服する知恵を紹介してゆこうというもの。

映画 今週の番組

【平市】

◎世界館　二十日迄　電三〇六
六、五七　タッチ旅行
八、二六　雑民物語

◎ひかり座　二十六日迄　電三六
七、四〇　突撃ヤンキー部隊
九、〇〇　スカベンガ

◎歌楽館　二十六日迄　電三四
七、一〇　サッチコは世界を回る
八、〇五　ウェスト・サイド物語

◎平東映　二十七日迄　電三〇五
七、〇五　ギャング同盟

◎国劇　二十七日迄　電三三
六、四五　日本一の色男
八、二五　駅前茶舗

◎平日活劇場　二十四日迄　電三四
七、〇〇　日本の戦争
八、四五　若い東京の屋根の下

◎三反鬼映　二十七日迄　電三五
六、二四　街道一の鬼紳士
七、五六　愚春の波紋
八、四二　武士道残酷物語

◎名国座　二十七日迄　電三二
六、一六　怪談ベリの化け猫
七、〇六　怪談生血吸血魔
八、五四　怪談異人山盛

【常磐市】

◎湯本座　二十七日迄
若い仲間たち
駅前茶舗

◎三函座　二十七日迄
視界ゼロの脱出
対決
てんやわんや次郎長道中

◎常磐日劇　二十六日迄
アイ・ラブ・ユーラブ・ハント満座
ジャングル慕情

◎常磐座　二十七日迄
秋田おばこ
独雁一刀流

カメラは田中

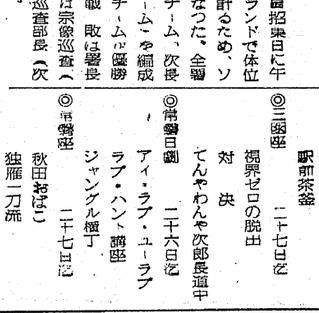

もと映画館「松竹」経営者島田晃氏がこんどパチンコ店経営に乗り出し、近代的な店舗が完成、「メトロ」と名づけきょう二十三日から開店した。店内には二〇〇台の最近型西陣無人機（裏に操作人がおらず途中で玉の上げ下ろしはできない）を備え、完全冷房で自転車置場も店内にあるテラツクスなもの。

メトロパチンコが開店

常磐署で柔道大会

常磐署は二十一日午後一時から署内二階道場で柔道大会を開いた。

▼十八才以上の一般の部は、署長、副署長、各課長、署員ら十二人が参加、トーナメント制で試合を行ない、優勝は交通課、二位は刑事課、三位は警備課、四位は防犯課。

▼高校生の部は、平、磐城、湯本、勿来、植田、三和、小名浜、好間の八校から選手が出場、トーナメント制で試合を行ない、優勝は平高校、二位は磐城高校、三位は湯本高校、四位は勿来高校。

常磐署で剣道大会

常磐署は二十一日午後一時から署内二階道場で剣道大会を開いた。

▼一般の部は、署長、副署長、各課長、署員ら十二人が参加、トーナメント制で試合を行ない、優勝は交通課、二位は刑事課、三位は警備課、四位は防犯課。

▼高校生の部は、平、磐城、湯本、勿来、植田、三和、小名浜、好間の八校から選手が出場、トーナメント制で試合を行ない、優勝は平高校、二位は磐城高校、三位は湯本高校、四位は勿来高校。

常磐署で柔道大会

常磐署は二十一日午後一時から署内二階道場で柔道大会を開いた。

▼一般の部は、署長、副署長、各課長、署員ら十二人が参加、トーナメント制で試合を行ない、優勝は交通課、二位は刑事課、三位は警備課、四位は防犯課。

▼高校生の部は、平、磐城、湯本、勿来、植田、三和、小名浜、好間の八校から選手が出場、トーナメント制で試合を行ない、優勝は平高校、二位は磐城高校、三位は湯本高校、四位は勿来高校。

常磐署で剣道大会

常磐署は二十一日午後一時から署内二階道場で剣道大会を開いた。

▼一般の部は、署長、副署長、各課長、署員ら十二人が参加、トーナメント制で試合を行ない、優勝は交通課、二位は刑事課、三位は警備課、四位は防犯課。

▼高校生の部は、平、磐城、湯本、勿来、植田、三和、小名浜、好間の八校から選手が出場、トーナメント制で試合を行ない、優勝は平高校、二位は磐城高校、三位は湯本高校、四位は勿来高校。

NHK教育テレビ

6・15 そろばん教室「わり算の位取り」池田清
30 英語会話 初級
田崎清忠 ほか
7・00 音楽の歴史「宮廷のバツハ」角倉一朗
吉田雅夫 三木敬之
30 婦人学級「新しい人間関係・住込店員」
田中寿美子 ほか
8・00 教養特集「飢がからの自由」那須皓 館龍
長谷川善彦 ほか
9・00 科学の歴史「科学革命の時代」（鉱金術からの脱皮）田中実
30 通信高校講座
「英語Ⅰ」稲村松雄
10・00 英語会話 初級（再）
田崎清忠
30 やさしいドイツ語
岩崎英二郎
11・00 高校実力養成シリーズ
「英語総合研究」
羽鳥正市

福島テレビ

6・10 フィリックの冒険
15 ソーラ来た来た「江戸っ子さようなら」（声）谷啓一 曽我町子 ほか
55 テレビ国際ニュース
7・00 谷啓の宇宙冒険「アマゾンの女王」（声）谷啓 金内吉男
向井真理子 ほか
30 私のクイズ
（司会） 芥川也寸志
8・00 デイズニーランド「かわうそ物語」ほか
（声） 小山田宗徳 黒沢良 ほか
9・00 ザ・ビッグ・シヨー「日米コーラスの競演」
和田弘とマヒナ ほか
30 ペン・ケーシー「真珠のひびき」（声）
滝田裕介 宮口精二
上田恵司 ほか
10・30 タイトロープ
「秘密指令第21号」
（声） 田口計

NHKラジオ第一 590KC

6・05 応答せよゼノン
15 黒潮にうたう
30 走れ源太
45 一丁目一番地
7・20 きょうのハイライト
30 私はだれでしょう
（司会） 酒井和雄アナ
8・01 漫才「スリルについて」
ノック クック ほか
30 夜のリズム～ジャズ・フェスティバル
9・10 ニュース解説
25 時の動き
45 海外だより
10・10 劇「大盗はかまだれ」
高橋昌也名古屋章ほか
45 新聞をよんで
11・05 芸と人「河原崎長十郎」
尾崎宏次
30 音楽 マラゲーニャ（アルベニス）

NHKラジオ第二 690KC

6・00 英語ニュース
05 そろばん教室「読上算」
15 中学生の勉強室「国語」
40 基礎英語（再）芹沢栄
7・00 英語会話（再）松本亨
15 ラジオ農業学校（再）
30 若いこだま ❶友への便り ❷村のあゆみ
以下五十八人で最低、五十才以上が一千五十六人、三十七%で

ラジオ福島

6・15 奥様英語をどうぞ
20 音楽のいこい
35 歌謡パレード
45 音楽の小箱
7・15 ティチクアワー
30 お楽しみ演芸館 漫才「レジャーバカンス」
8・00 95(0万人のポピュラーリクエスト
（司会） 小島正雄
◇ホット・ニュースレコード
9・00 東芝レコードアワー
30 おしゃれジョッキー「星空のブルース」ほか
45 流れる雲と共に
10・10 風 紋 南田洋子
25 夜のガイドタイム
30 ストレートコーナー
11・10 ミドナイトコンサート
交響曲第5番変ロ長調作品100（プロフィエフ）

豊間支店新築移転

毎度格別のお引き立てに預り厚くお礼申し上げます
今般豊間支店店舗が新築落成いたし新店舗に移転いたしましたから今後とも一層ご利用ご愛顧を賜わりたくお願い申し上げます

平信用金庫
理事長 諸橋久太郎
平市二丁目 電（代）4175

平信用金庫豊間支店
支店長 松崎嘉実
平市豊間字八幡町67 電（豊間）121・207

堅牢にして素晴らしく弗き早い
タイル風呂にも樋風呂にも間違いのない高性能
特許大黒風呂釜を 厚銅製 10年保証
■ ガス・石油・木炭・薪・石炭 その他何んでもたける
■ 廃水処理にも一役
製作本舗 大黒釜屋 平市正月町19 電4583

銘菓 六段羊羹 平凡
物名 平
福島県土産品の品評会において第一等の県知事賞を授与されましたこれ偏に各位のお引立の賜と御礼申上げます
平駅前 六段本舗 平凡 電話2509

内科 小児科 高久医院
平市紺屋町 東宝劇前 電二五二三

まのとんかつ太宮
平市三丁目 電二九六八
カツライスの部 松 ライス一八〇円 竹 ライス二三〇円 梅 ライス三〇〇円
かつ丼の部 松 かつ丼一〇〇円 竹 かつ丼一五〇円 梅 かつ丼一五〇円

銘酒 夢心
東洋酒販株式会社
取締役社長 杉田松太郎
平市鯨宜町 TEL(代)3188

鈴木歯科医院
鈴木喜政
医院 内郷市内町 電3581
自宅 平市田町一〇三 電2957

子供乗物部品製作、鍍金加工を行う宇田川鍍金工業所では男子従業員五名を募集している。作業内容はメッキ加工、部品製作パイプ曲加工を行い、技術習得までは三年から五年かかるが将来安定性ある特殊な技術である点から、安心して働ける職場としてお奨めできる。特に宇田川社長は温厚な人柄で従業員の面倒は将来中堅幹部として養成し、結婚時には援助をはかり家族同様に面倒を見るという、家庭には百合子夫人との間に子供二人、内助の功が高いといわれるだけに至極円満な家庭である。

☆炭礦離職者歓迎

宇田川メッキで工員募集

▽募集人員男子五名、年令十六才から三十五才まで▽初任給一万四千円～二万円（食費四千円差引残業二、五割増、皆勤手当支給、昇給、賞与年二回、各保、厚生年金加入、週休制、宿舎完備寝具持参又は貸与、慰安旅行年二回行います、室内にテレビ有▽お伝いさん一名急募年令十六才～二十才位初任給手取り一万三千円▽家族的優遇です希望の方は左記宛に履歴書を提出して下さい

各種子供乗物部品製作メッキ式
有限会社 宇田川渡金工業所
代表 宇田川 幹雄
東京都足立区千住元町六三
電話（八八一）六九三三番

☆娯楽の殿堂白鳥はまねく

創立昭和二十二年都内最古の伝統あるパチンコ店従業員六十名（内女子四十一名）

社長経歴 神奈川県厚木の出身、戦前大日本印刷の下請業者として信用を高め将来を期待されたが不幸にも裁断機で指を落し、第二の人生を娯楽事業で開眼、ホール経営と調布で婦人洋装店も開業している。元在郷軍人会長、世田谷防犯支部長在任中

★女子従業員募集

一、年令満十八才より三十才迄 一、初任給一万八千五百円（食費四千円含）昇給賞与年一回手当有 一、厚生、健保退職金制度、宿舎、風呂食堂、娯楽施設完備、週休制 一、慰安旅行年二回全額会社負担 一、其の他上京慰安支給、寝具（自由）一、備考退職金は一年以上勤続者には外に嫁入道具を与ふ 一、作業内容、ボックス、販売、レジの各係 一、面接は毎日店内にて 一、交通費全額会社負担

写真 社長 高橋信吉

株式会社 白鳥茶
代表取締役 高橋信吉
東京都世田谷区三軒茶屋町一五八番地
電話（四一二）代二七七番（四一四）五四〇一番