① 4011号　（昭和25年創立）　（昭和37年2月18日第三種郵便物認可）　夕刊　常磐毎日新聞　昭和38年8月27日　（火曜日）

夕刊 常磐毎日
発行所 平市田町76番地
常磐毎日新聞社
電(代表)2104・2105番

平名物・味じまん
甘太郎
真根井菓子店
平市鎌座 ㊇四〇一五

日本建設技術協会から表彰
舞子橋が全国二位
直線美と技術の粋誇る

常磐地区の新しい観光コース、太平洋ラインにい容を誇っている「磐城舞子橋」が全日本建設技術協会で認められ、三十八年度の〝全建賞〟を受賞した。この受賞は日本一の橋、北九市の若戸大橋に次ぐもので、全国第二位は本県はじめてである。この工事を施工した平市の加地和組（川和徳一社長）はじめ建設業関係の喜びもひとしお。

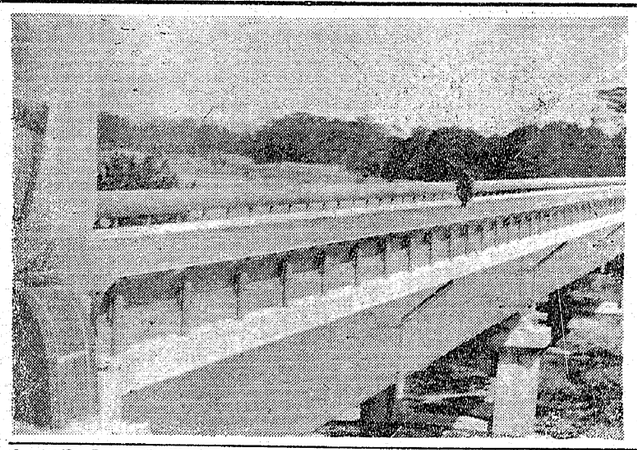

『写真』全国二位の磐城舞子橋

賞を受けた磐城舞子橋は県の重要幹線街路事業の一環として総工費一億八千万円を投じ三十四年度に着工、去る三月末完成した。延長三百四十米、巾員七・六米、夏井川河口から太平洋にかかる観光用の橋として最大のスケールをもっている。工事は全体を平市の加地和組、橋げた製作架設を東京宮地鉄工が請負って四年がかりで仕上げただけに、橋げたのすき分選わぬ圧縮美、鉄筋コンクリート打ち込み、手すりの潮風、潮水にもさびないか試塗料塗備など新技術が採用されているとくに評判になったのは舞子橋を象徴するデザインで、その橋柱は九つ玉が平和のシンボル。主体が鋼鈑さんを表わすなどこれまでにみられにない新しいもの。

産米改善の推進協議会

県産米改善協議会は九月六日午後一時から県石城事務所会議室で今年度産米の改善運動推進協議会を開く。産米の検査、産米の集団出荷などを各市内各市町村の産米関係者、穀物調整組合員などが話し合うもの。

マスコミ功罪実態調査
明大が平市で

明治大学マスコミ研究会（上田昌道幹事長）はさきに平市を中心に地方都市におけるマスコミの功罪の実態調査を進めていたが、この程ほど終わり、きょう二十七日午後七時から金田旅館で座談会を開き①地方生活とマスコミ②地方都市におけるマス・メディアの現状③新産業都市を迎えてのマスコミの動向などを話し合う。また①新聞の浸透度合②NHKテレビと福島テレビの視聴比率③平市がマスコミに望んでいることなどをまとめた成果発表も行なう。

天気予報

「今晩」東寄りの風曇り、時々にわか雨
「あす」北寄りの風、曇り時々はれ
「向上」今晩、あすとも多少風波がある

九月一日防災の日
各戸で災害対処の準備を

九月一日は〝防災の日〟ことしは関東大震災四十周年記念日にあたる。この防災の日は昭和三十五年に台風、高潮、津波、地震、大火災の災害の認識を深め、対処する準備をととのえるために設けられたものであるが、平消防署でもこの防災の日に備えて地震と台風の注意や準備などうきのように指摘、市民の協力を求めている。

◆「地震」▼火の始末①ガス、石油コンロ類は元せんをしめる②電気器具類はスイッチを切る③火鉢は灰づけにしたり板をあてるなど早めに補強④畑突、看板、塀などは倒れないようにする⑤排水をよくして浸水を防ぐ⑥電気の引込み線に注意する⑦生石灰、カーバイトなど化学薬品で雨もりや漏水により発火する危険のあるものは水がえらないよう保有⑧石垣、がけ土手などを調べる▼台風が近ずいたら①ラジオ、テレビ等の台風情報に注意②火の始末に注意③停電の際はローソクの様火をさけ、懐中電灯を用意する④避難準備としてニ、三食分の食糧、衣類、水筒救急薬品などをそろえておく⑤避難命令が出たとき消防、警察などの関係機関の指示にしたがう。

南町交差点で衝突
どちらも運転違反から

二十六日午後三時二十分ごろ、平の市南町地内の市道交差点で、同市下川原二、自動車運転手梁合良之助さん（三）の三輪車を運転して進行中、交差点で一時停止したが、左方ばかり見て右方の確認をしなかったため、右側から走って来た磐城市上町六、会社員木田優雄さん（三）もの運転する普通乗用車の左前ドアに衝突した。

このため梁合さんの三輪車は前部を破損、二万円、木田さんの車は左側ドアを破損して四万円の物損を出した。平署の調べだと梁合さんの安全運転義務違反と木田さんの徐行違反。

相双二郡の町村長上京
常磐線の複線実現の陳情で

聚楽館では明二十八日休館のため日中の映写を中止、午後五時十分から平常通り上映する。

あす聚楽館で日中休館

売上げ八千万突破
平市のお盆競輪好成績

八月平競輪は二十六日終了したが十八万円という好成績をおさめている。また大穴は四日目八レース5―4で二万一千三百七十円のほか中穴が続出した。開催日ごとの売り上げも四千四百二十八万円という好成績をおさめている。また大穴は四日目八レース5―4で二万一千三百七十円のほか中穴が続出した。開催日ごとの売り上げも四千四百二十八万円、六日目一千五百一十三万八百円だった。

産米優良の個人団体を二十九日に表彰

県産米改善協議会は二十九日会津若松市民会館で二十七年度の産米優良団体、優良生産者、功労者を表彰するが、石城地方では優良団体として平市産米改善協議会、功労者で平市下平鎌鈴木静夫さん、優良生産者で遠野町遠辺美保さんがそれぞれ表彰される。

敬子ちゃんNHK世界の旅から帰る
見聞生かし頑張りますと

NHK世界中学生の旅の日本代表五人の一人として参加した平一中三年生、箱崎敬子さん（四）＝平市六人町二六＝がきのう二十六日午後二時四十四分平着の〝ときわ二号〟で帰ってきた。

駅頭には箱崎さんの帰校を祝福のため同級生など約百人が出迎え、平安橋下で盛大な歓迎会を開いた歓迎会で箱崎さんは「見聞をひろめ、色々と勉強してきました。この体験をもとに今後も頑張ります」と帰校のあいさつをした。

箱崎さんは去る七月三十一日、羽田を出発、サンフランシスコ、ニューヨーク、ワシントン、デトロイト、バッファロ、シカゴ、ロスアンゼルス、ホノルルなどの文化生活、教育などを視察してきたもの。

〔写真〕箱崎さんの歓迎会

大谷石
平市二〇六六

Gメン張り込ませ
行商人の取締りを強化

食中毒の多発に備えて平保健所はもぐり行商人の一斉取り締まりを行なうため、衛生Gメンを張り込ませ、愚劣者を告発することにした。同保健所内で知事の認可を受けている行商人は百八十三人これら行商人は自主的に食中毒の防止に協力しているが、海岸地区からもぐり出して万全を期すことになったもの。

漁夫家宅侵入で捕まる

磐城署は二十六日午前十時ごろ同市永崎字川畑九二漁夫松崎正之（二〇）を住居侵入の疑いで捕えた。調べによると二十四日午後十一時半ごろ同市内作字岸一五、水産加工業佐藤治夫さん方の玄関の鍵をこじあけ、なんの理由もなく侵入した疑い。

百余人参加で開く
四倉町の商工振興大会

四倉町商工会では同町と県商工会連合会の後援で、きのう二十六日午前九時半から四倉観光センターで会場に「四倉町商工業振興大会」を開いた。

この大会には商工会、町当局、客引連合会、学校長、区長会、消防団、金融団、漁協組、農協組、婦人会、青年団それに一般消費者など百余人が参加、来賓に木村代議士、菅波県議

九月に記念式挙行
平一小九十周年を迎え

平一小校（校長鈴沼儀氏、児童一千五百五十四人）では、来る十一月二日に創立九十周年記念式典を挙行するため、いま同窓会の名簿の整理に大童となっている。

同校は明治六年三月二十五日に創立され、学制発布によって旧平市内唯一の最古の歴史を持っている学校である。

大正初期には内郷、好間、小川、草野、夏井、高久、豊間、飯野などの広範囲に渡り児童、生徒が通学していた。

明治四十五年にいまの平一小校を女房の今を収容、分離創設した。

そして昭和五年学区編成によっていまの平三小校が誕生したもの。

同校は明治四十四年に火災にあって全校舎を焼失、昭和二十年戦争爆撃の災により全校舎を消失、同二十四年に国庫復興した。

今度の記念事業にちなんで、創立以来の参考資料（卒業証書、免状記念写真、その他）の記録など持っている方は、同校に連絡してほしい。これらは九十周年報に掲載の上、折り込みにするもの。

また高卒、小卒などの年度別の卒業生台帳を作製するため、これも持ち方は連絡してほしいと同校では呼びかけている。

これは明治の大火と昭和の戦災で重要書類を焼いたため。

国際水準化の事件
これだけはご免蒙る

このような大事故を誘発する要因に、直接、間接に国民は関中を痛めていることは皆んなが承知しているはずである。民間と公共物をとわない。有形の財産施設はどこまでも保存し、災害から守ることを念願において、この国民生活が豊かになることはよく知っているはずである。

▼▼東横百貨店には時限爆弾を送って脅迫。川崎市の紙工会社には工場に放火する、とじれまた脅迫の電話である。放火や仕掛け爆弾なんて物騒な事件が金と取引きされては迷惑千万なことだし、廃棄輸出なんて国際信用にかかわる愚事が相次いで起る。これを日本の犯罪も国際水準に達する大型化したではすまされない。このような国家的損害や国際信用を失墜するようなことだけは、ご免蒙りたいものであるとつくづく考えさせられるのだった。

× ×

で仙台市荒巻六本松二の一会社重役・崎功さん（六）は社用で水戸に出張の際、ちょっとした不注意から現金二万四千円在中の財布を盗まれ、困っていたところ警乗していた熊田鉄道公安官が〝氏の善意と思い〟自分のポケットマネーを貸してやったもので、石崎さんはこの温情にすっかり感謝、無事に目的の社用を済ませて帰った。このようなかくれた美談が平鉄道公安長宛に二十五日札が舞い込み、明るみに出た。

『写真』美談の熊田鉄道公安官

情温ら者害被
状礼と忘れな
乗客に旅費貸した公安官に

列車内で盗難に会った乗客を助けてやったことから〝この温情は私に取って終生忘れられない〟と書いた礼状が舞い込み、明るみに出た美しい話が平鉄道公安室内にあり感謝されている。この美談の主は平鉄道公安室の公安官熊田新次さん（三）＝好間村愛谷字花輪＝で、きる二十一日朝思いわき二号

帳外閻魔

国際水準化の事件

これだけはご免蒙る

せんたの七泡袋駅に殺人かの死傷者を出している。下車すると、戦後最大といわれる西武百貨店が火災で消火作業中であった。出火は午後一時ごろだそうた。駅に降りたのは午後四時ごろで、七階間も燃え続けたことがある。朝になってやっと空にそびえたあの高層建物の七階から、八、九階に燃え広がって七階間も燃えたのだから確かに大火事である。

▼▼交差網も　地下道も、西口から配したホースが幾本も送水している。それを踏まえた乗降客が地下道を埋めている。西武線が不通になったからである。この方に近い都民が車を待っている。真上が戦後最大の火災で何十億円を灰にするのは偶然で

▼▼対岸の火事という言葉をおもい出されるのである。が若い者も、施行者もウカツに過ぎていたのは残念である。

▼▼堀さんの財産は税務官が年間通じて調べも課税資料がまるのあることも聞いてはいるが、

とまるほど多額経営であるといわれている。この財閥であっても、個人の資本がどれほどふくれても、それは結局国の資産にほかならないからである。列車が脱線して損出を生じることがあると、あるこの場合は相手は国の丸だ、とその損害に考えを深めようとはしなかった者がおおい。

▼▼相手が国の丸であるほど、粗末にはできない筈である。国有財産はどうもおさず、われわれ国民の財産であるからである。火災や水害の被害を出すたびに、直接、間接に国民は関中を痛めていることは皆んなが承知しているはずである。民間と公共物をとわない。有形の財産施設はどこまでも保存し、災害から守ることを念願において、この国民生活が豊かになることはよく知っているはずである。

▼▼東横百貨店には時限爆弾を送って脅迫。川崎市の紙工会社には工場に放火する、とじれまた脅迫の電話である。放火や仕掛け爆弾なんて物騒な事件が金と取引きされては迷惑千万なことだし、廃棄輸出なんて国際信用にかかわる愚事が相次いで起る。これを日本の犯罪も国際水準に達する大型化したではすまされない。このような国家的損害や国際信用を失墜するようなことだけは、ご免蒙りたいものであるとつくづく考えさせられるのだった。

× ×

青いバナナをなぜ売るか？

黄色く熟したのは一級品で、味も一等なのですが、その日に売切らないとあすは味が落ちます。うんと売れる店しか扱えないわけです

バナナ　一盛
八雲梨　一盛
八雲梨籠詰　一〇〇円―三五〇円
デラプドー（山形）　一盛
キャンベルプドー（山形）　一盛
洋梨（長野）　一コ
旭りんご（福島）　一コ
白桃（笹谷）　一箱

一〇〇円
一〇〇円
一〇〇円
一〇〇円
六〇円
四〇円
一二円
三五〇円

夢を失わず
桑野みゆき
三上真一郎

今晩のナイトショウ 名画座

地上最大の流血戦
力道山

今晩のナイトショウ 世界館

バナナが実を結ぶ甘い香放なち

〇…南国の情緒を思わせる〝バナナ〟がいま平市磐川町平ガーデンで実を結び、訪れるお客さんを ひっくりさせている。

〇…このバナナはさる五月上旬に花が咲き、実も一ふさに六十数個がっきいま大きいので一本二十センチもある青いバナナが甘い香りをただよわせ、十月中旬ごろには食べられるという。

〇…味も普通のバナナと同じで、訪れるお客さんたちは〝まあ…すばらしい。食べたいなあ…〟と舌をなめている。

『写真』実をむすんだバナナ

洋酒と喫茶 サヴリナ
平・聚楽館前

今晩のナイトショウ 東京市況

（二十七日）キロ当の円

（青果）
▽メロン　二五〇―二一〇
▽モモ（一枚）四〇〇―一七〇
▽バナナ　一二〇―九〇
▽スイカ　一一―七
▽ナシ　五〇―一五
▽りんご　八〇〇―六〇〇

（鮮菜）
▽ネギ（小束）　一二―四
▽ニンジン　二三〇―二〇〇
▽〃（小束）　四〇―一五
▽ナタ豆　三〇―一二
▽ゴボウ　三〇―一〇
▽ニラ　三三―二
▽トマト　二〇―三
▽キュウリ　一二―八
▽バレイショ　五―二
▽ナス　七―三
▽キヨウナ　二五―一二
▽ピーマン　一五―九
▽タマゴ　二〇―一〇
▽タマナ　三〇―一五
▽ダイコン　四五―一五
▽タマネギ　七―三
▽サントウナ　一五―一四
▽カボチャ

今晩のナイトショウ 名画座

夢を失わず
桑野みゆき
三上真一郎

今晩のナイトショウ 世界館

地上最大の流血戦
力道山

（写真）振興大会の一般部会。

鈴木町長、永山県商工課長補佐、佐々木県商工連合会長、町会議員らが臨席して「四倉町商工業の振興を如何にはかるべきか」について第一部会（商業者）商工会の繁栄を如何にすべきか、第三部会（工業部会）小規模工業の発展を如何にはかるか第四部会（一般）新産都市の町づくりにおける商工業の役割などを各部で協議したのち、全体討議に入り活発な意見が取り交された。木村代議士が祝辞を兼ねて「常磐地区の新産都市の意義と地元関係者の受け入れの気構え」について述べられた。

そして最後に安田正夫氏の「経営コンサルタント」の講演があり午後二時半に盛会裡のうちに終了した。

運転免許をとる早道！
正しい運転技術は合格率のよい当校で学びましょう
※年中無休・朝8時―夜9時
舗装コース・夜間照明
自動信号機完備
●バス…自動車学校入口下車
福島県知事認可・福島県公安委員会指定
公認 福島県平自動車学校
内郷市御台境町川向（鉄道沿線） TEL6723

急募
准看護婦 派出多忙 委細面談
看護婦 家政婦
平 看護婦 家政婦 斡旋所
平市南町 第一三〇七

精神科・神経科・内科
医療法人 長橋病院
院長 鈴木将夫
内郷市御厩町前田（自動車学校前下車）
TEL（平）3522

不動産売買、仲介評価貸家斡旋
平宅地建物取引所
平市字細小路御切際呉川材木店内 電一三四一番

石炭・コークス
火力の強い
火持の長い
カスの少い
徳用石炭
電（代）六一四一番へ一俵よりお届けいたします
平市田町 常磐炭礦福島県販売株式会社

銘菓 六度最中
物名 平
福島県土産品の評判をとって第一等の県知事賞を授与されました これ偏に各位のお引立の賜と御礼申し上げます
平駅前 六度本舗 平凡
商 2509 電 2509

危険流体物 専用ふ頭を建設
小名浜石油埠頭KKで

磐城市の日本水素、堀化学、三菱金属、勿来市の呉羽化学、十条製紙五社が共同出資で設立した小名浜石油埠頭株式会社（資本金二千万円）はこんど原油、重油など石油製品の荷揚げ、貯蔵と硫酸、メタノール、アンモニアなど危険流体物の積み出しの専用埠頭の建設を急ぐ。

小名浜港には危険物の荷役設備がなく、日本水素小名浜工場だけが仮免許で毎月四千―四千五百トンの重油を荷揚げしているほか、最近硫酸の海上輸送（一航海二百トン）を試みているものの、施設が完全でないため県が五社に共同による新会社設立を呼びかけていたもの。

同社は近く東北海運局に港湾荷役と倉庫業の免許申請を提出、許可をまって建設事業に着手する。計画では専用埠頭は一万トン二号埠頭の先端、タンクなどの貯蔵設備は石油配分基地の一部を予定している。役員はつぎのとおり。

▼社長＝足立親兵（日本水素）▼取締役＝岩田信治（日本水素）○小田正二（三菱金属）畑中浩三（堀化学）鳥越正治（同）万次郎（呉羽化学）勝原重三（同）○山田龍衛（十条製紙）▼監査役＝村上謙吉（十条製紙）曽世田正雄（三菱金属）

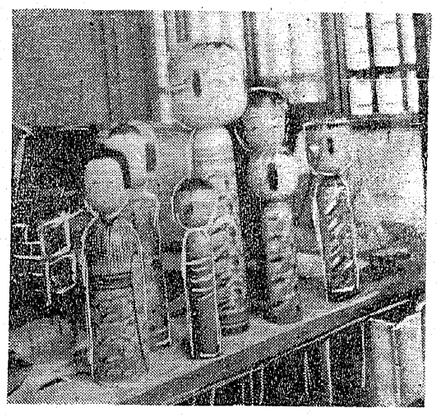

磐城市内の各金融団は家庭、子ども無駄使いをやめ貯金しようと「写真」銀行窓口のコケシ人形

こけしで貯金熱高揚

磐城市内の各金融団は家庭、子ども無駄使いをやめ貯金しようと七個も飾りつけるなどして貯蓄熱をあおっている。このPRに効果をPRにつとめているが、窓口に冷たい飲みものやタオルなどを備えつけるほか、秋田産のコケシ人形

体育館を建設
来春三月には完成　内郷二中

内郷二中（大越卓校長）の体育館建設が本決まりとなった。工費一千五百万円のうち七十％の起債が認められたために来春三月完成の予定で着工する。総面積千二百平方米。旧校舎移転跡に建設する予定だが、市内小・中学校で二番目の体育館。

臨時海技従事合格者

東北海運局小名浜支局は臨時海技従事者国家試験の合格者をつぎのとおり発表した。

◆甲板部▼丙種船長＝井本裕、塩田国隆男、白木邦彦、金田儀雄▼小型船舶操縦士＝牛渡一郎、野正一、渡辺進、小野進、高橋雄三、小野良一、大友勇、赤羽豊光、椛田義雄、渡辺勝衛、伊藤政治、小酒昇、志賀陸、滝口勇助、前川幸助、本田博、小野昌勝、大友康治、小沼二巳、遠藤安治、森高安◆機関部▼丙種機関長＝斉藤利勝、羽山茂、渡辺正市、北郷勝夫▼丙種機関士＝鈴木清蔵、馬上勇、細越一芳、小酒市太郎、小酒照次、小野勇、津田芳包、高橋平次、椙崎武。

ラジオ文芸を募る
NHKで

NHK平泉局はNHKラジオ文芸「川柳」の作品を九月九日まで募っている。題は「丸いもの」で一人三句以内を官制はがきに書き住所、氏名、年令、職業を付記して、平市小太郎町NHK平泉局ラジオ文芸係まで送付する事。なお放送は九月十四日第一放送午後五時五十二分から六時まで。

写真館 山一
平市紅小路 電四七六四

赤ちゃんコンテスト
勿来市で

県主催の第八回赤ちゃん保健コンテスト勿来地区予選が二十日から市内六会場で行なう。

対象者は三十七年七月一日から十二月二十一日までに生まれた赤ちゃんで勿来保健所、市厚生課が会場で「育児」についての相談も行なう。日程は次の通り。

▽関田地区＝二十日午後一時―三時、永井分院▽勿来地区＝二十一日午後一時―三時、勿来公民館▽山田地区＝二十日午後一時―三時、山田公民館▽植田地区＝四日午後一時―三時、植田公民館▽川部地区＝五日午後一時―三時、川部研修所▽鹿島地区＝六日午後一時―三時、鹿島公民館。

みものきょう

☆☆……「27日」

福島テレビ
宇宙船と消息絶った教授
新番組宇宙まんがをみる

◆新番組宇宙まんが（後7）キャプテン・ゼロ「第1話音波の惑星」テレビ映画「うちのママは世界一」の終了にひきつづき、きょうから毎週火曜日午後七時に放送する。

きょうの第一話「音波の惑星」は三年前なぞの惑星ソネックスで一隻の宇宙船が行方不明になった。その宇宙船とともに消息を絶ったゲンドール教授の息子ジョニーは音波を使ってソネックスの秘在を確めた。

それを知ったH・B・Eの令官はキャプテン・ゼロにソネックスへ飛んで、ゲンドール教授の生死を確かめるように命令する。スターダスター号を駆ってキャプテン・ゼロは勇躍出発した。同乗者はこどものトラブスと美しいクリスタル。それにゼロの眼を盗んでスターダスター号にひそかにのり込んだジョニーところが、ソネックスに到着してみるとソネックスでは悪の女ミゾラと部下の将軍たちが、超音波を使って他の星を攻撃しようとしていた……

◆北から南から（後9・15）「フオン・エイジ」

世の中も便利になったもので電話一本でカゴヌケサギから婚約解消まで、いまやダイヤル万能の「フオン・エイジ」である。よく遊ぶよい子のためにテレフオンの回答屋が宿題の解答をしてくれるなど感心は、少しハズメば電話一本で学習塾の先生が訪問してくれる。ゆりかごから墓場までの用事万端が一番をならして居つづけられている現在電話一本で水臭がふることになってもおかしくないワケ。

今回はこの電話の功罪を拾う。電話で美容院（北海道）電話で宿題を教える学習塾、コールで電話を教える学習塾、昼間、ヤケを起こした陳が湖上にたわむれる白鳥の群に石を投げて遊ぼうといいだした時、雲生が応じなかったため命を救われた、そのお礼に来たというのである。

出演　雲生　和田孝
　　白三娘　柳川慶子
　　語り手　粟野英治郎

◆ドライバー（名古屋）清滝一一〇番（大阪）などいずれも電話を人間とかユーモラスにからみあう素材が集められている。

二人の男に襲いかかる姉妹

◆男嫌い（後9・45）「結婚は愚事」

郁子は高校時代のフランス語の先生という小川が高村家に現われた。結婚なんか愚かなことだという小川の言葉に反ばつを感じた郁子は自分はすでに結婚している身だとうち明けたが……女嫌いの二人の男に襲いかかる姉妹物語。

出演は淡島千景、岸田今日子、織山富代、田代信子、太刀川寛高橋昌也。

電話と人間のユーモラス

◆特別番組（後11）「アトリー元英首相にきく」

元英首相　クレメント・リチャード・アトリー

きき手　評論家　長谷川才次

アトリー氏は、一八八三年ロンドンに生れて今年八十歳。社会主義者となって労働党に入り、一九二九年には、労働党首となって政界に活躍し、一九四五年には、英国首相となった。この間、第一次大戦には軍人として従軍、第二次大戦には閣僚として国政にたずさわり、激しく揺れ動いた二十世紀前半の歴史の生き証人。

アトリー英首相を招き

◆教養特集（後8）「激動するアジア」

キューバ危機以後、東西両陣営内部で起った力の再編成は先月モスクワで開かれた二つのモスクワ会談を契機として米ソの接近、中ソの分裂という歴史的な方向づけを生んだ。

そこで、この番組では日本に近く位置し、ゆれ動いている極東アジアに焦点を合わせ、その現状をフィルム、解説、座談会で分析し、中ソの分裂、米中の反目が現状にもたらす作用するかを検討する。

使用するフィルムは広島での原水禁世界大会、中印国境地帯、夏を身をもって体験した。この特別番組では、「社会党と共産党の理論面と実践面における相違点」「生活水準が大巾に上昇したイギリスの福祉国家体制における問題」「現代の世界情勢についての見解」「人類社会の将来についての見解」「世界連邦の理想を実現するために最大の障害となっているものは何か」「日本国民に対する緊急な意見と忠告」などをきく。

教育テレビ
極東アジアの現状を検討

◆教養特集（後8）「激動するアジア」

キューバ危機以後、東西両陣営内部で起った力の再編成は先月モスクワで開かれた二つのモスクワ会談を契機として米ソの接近、中ソの分裂という歴史的な方向づけを生んだ。

そこで、この番組では日本に近く位置し、ゆれ動いている極東アジアに焦点を合わせ、その現状をフィルム、解説、座談会で分析し、中ソの分裂、米中の反目が現状にもたらす作用するかを検討する。

使用するフィルムは広島での原水禁世界大会、中印国境地帯、

南ベトナムのゲリラ戦、南北朝鮮国境地帯など。

出席
NHK外信部　緒方彰
NHK外信部　高野洋
NHK外信部　江上幸雄
NHK政経部　山室英男

NHKラジオ
中国の不思議な物語

◆おたのしみ劇場（後8・01）「倫作聊斎志異」―白鳥の返礼―

作・穂積純太郎、音楽・水暗富士夫。

中国の古典、聊斎志異のスタイルをとって描く怪談。

雲雲生は同郷の隣という学友と一緒に、はるばる抗州まで雪雲の志を抱いて牧人の登竜門郷試をうけに行くが二人とも落第する。悶々のまま二人は西湖に遊んだが、その夜、雲生の枕もとにあでやかな美少女が現われるおどろく雲生に、彼女は自分は白鳥の化身で、白三娘だと名乗る。

銘菓と段最中

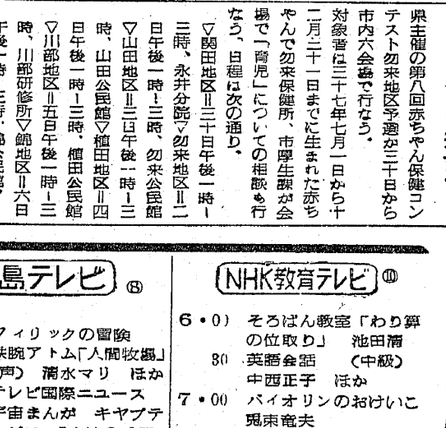

ワシントン物語
（独立戦争）を読んで

平四小　卒生　木田一源

ぼくはリンカーンの本を読んでいるとおじいさんが「リンカンよりもワシントンを先に読んだ方がいいんだ」といったので図書館からワシントン物語を借りて読む事にした。

〝バンカーヒルの戦〟〝北アメリカ植民地における反らんは日に日に険悪を加えた。イギリス政府はウィリアム・ホウ将軍を司令官にめいじられ精干の家来を従がわせてボストンに向うことにした。味方の軍ぜいは病人や負傷兵をこめて一万四千五百人、敵の軍ぜいは一万一千人、その他、ほう将軍やクリントン・バーゴイン将軍が加わっていた。

一七七五年六月十六日、午後十一時ごろ民軍はもうれつな射撃をしたのでイギリス軍はその後も強れつな射撃を加え、一千五百人の死傷者を出した。こうして最初の合戦は民軍の敗負であった。

〝ボストンの戦〟それから二週間後、ワシントンはケンブリッジに到着した。その頃、敵が静かにボストマック河をさかのぼっていた。ワシントンも即座の決心を固め、一七七六年三月五日ドンチユスターの高地からボストンに向けて攻撃を開始した。その勢はもうれつでさすがの敵も、は向う事が出来なかった。

イギリス軍と市民はボストン市をすてて北の方にあるハリファクスに逃げた。この時、民軍の集めた戦利品は山ほどあった〝ニューヨークの戦〟この戦争の結果民軍の勢力は百倍しましたが、それとともに戦争をいよいよ拡大する事になった。

そして次の戦争はニューヨーク方面でなければならなくなったボストンに守備兵を置かなければならず、ニューヨーク方面には防ぎよ軍を備えなければならない。

でもそれ向けの軍隊には民軍には いなかった。イギリス軍はそくそく本国からえん軍を出していた。ですから戦争はいよいよ大きく、ワシントンの責任はますます重なってきた。

この時、七月四日フイラデルフィアにおける議会に最も重大なアメリカの独立の宣言書を発表した。そしてその発表と同時に市内の鐘が鳴った。これが自由の鐘でした。また独立の鐘とでもいうべきでしょう。戦争も終った。

何度も人民の血を流し、その苦労がむくいられてやっと人民の平和がやって来たのだと思うワシントンというえらい人がいたからこそ独立ができたのだと思った。

……おわり……

今週の番組

（平市）

◉世界館　二十七日迄　電三四五六、五七七　タッチ旅行
◉ひかり座　二十六日迄　電三二六八、二一二六　雑民物語
◉ひかり座　二日迄　電三二六八、二一二六　世界の熱い夜
◉三友劇場　二日迄　電三二五七、〇五　甘い暴力
◉三友劇場　二日迄　電三二五七、〇五　面の皮をはげ
◉平東映　三十一日迄　電三〇三五、二一〇　宮本武蔵
◉民劇　二十七日迄　電三二五六、四五五　日本一の色男
◉平日活劇場　三日迄　電三二五八、五四七　現代っ子
◉三友東映　二十七日迄　電三二六八、二一二七　男の紋章
◉三友東映　二十七日迄　電三二五七、〇五　駅前茶釜
◉平日活劇場　三日迄　電三二五八、五四七　現代っ子
◉民劇　二十七日迄　電三二五六、四五五　日本一の色男
◉平東映　三十一日迄　電三〇三五、二一〇　宮本武蔵
◉三友劇場　二日迄　電三二五七、〇五　甘い暴力
◉三友東映　二十七日迄　電三二六八、二一二七　男の紋章
◉三友劇場　二日迄　電三二五七、〇五　駅前茶釜
◉平日活劇場　三日迄　電三二五八、五四七　現代っ子
◉民劇　二十七日迄　電三二五六、四五五　日本一の色男
◉平東映　三十一日迄　電三〇三五、二一〇　宮本武蔵
◉三友劇場　二日迄　電三二五七、〇五　甘い暴力
◉三友東映　二十七日迄　電三二六八、二一二七　男の紋章
◉三友劇場　二日迄　電三二五七、〇五　駅前茶釜

NHK教育テレビ ⑩

6・00 そろばん教室「わり算の位取り」　池田清
6・30 英語会話　（中級）　中西正子　ほか
7・00 バイオリンのおけいこ　鬼束竜夫
7・30 農業教室「採卵経営のコツ・規模と採算」　彦坂茂一
8・00 教養特集「敵動するアジア」　緒方彰　高野洋　江上幸雄　山室英男
9・00 技能講座「複式簿記のしくみ」　宮坂保清
9・30 通信高校講座「英語A1」　三和一夫
10・00 英語会話　中級　（再）　中西正子　ほか
10・30 たのしいフランス語　家島光一郎
11・00 高校実力養成シリーズ「数学演習・放物線」　高見清

福島テレビ ⑧

6・10 フィリックの冒険
6・15 鉄腕アトム「人間牧場」（声）清水マリ　ほか
6・55 テレビ国際ニュース
7・00 宇宙まんが　キャプテンゼロ　「音波の惑星」
7・30 月姫峠　「逆襲橋砦」　松山容子　松本錦四郎　他
8・00 ガンスモーク「争いの河」（声）中谷信朗　ほか
8・30 圭三百科　小山明子　渋沢秀雄　大木豊　ほか
9・15 北から南から「フオン・エイジ」
9・30 スター千一夜　実川延若　浪花千栄子　毛利アナ
9・45 男嫌い　「結婚は愚事」　淡路恵子　岸田今日子　ほか
10・15 歌麿天狗　「真珠抄」　中村竹弥　喜多川千鶴　ほか

NHKテレビ ④

6・00 ぼくもわたしも名探偵「彦市どん」　稲垣昭三　久高テル子　ほか
6・30 みんなのうた
6・35 おねえさんといっしょ　十朱幸代　ほか
7・00 きょうのニュース
7・30 ジエスチヤー　水の江滝子　及川三千代　北条きく子　ほか
8・00 お笑い三人組　猫八　貞鳳　小金馬　綱トシエ　ほか
8・30 事件記者　「毒虫」　永井智雄　大森義夫　園井啓介　原保美　福田裕介　ほか
9・45 ニュースの焦点
10・00 アトリー元英首相にきく　O・Rアトリー
10・45 NHK特派員だより
11・05 スポーツ・ハイライト
11・15 経済展望

ラジオ福島

6・00 歌と共に幾春秋
6・15 奥様英語をどうぞ
6・35 歌謡パレード
6・45 ガイド◇55スポーツ
7・15 火曜ナイター「巨人対大洋」
（第二案）「西鉄対近鉄」
（第三案）「阪神対中日」
【中止の時】
◇ミュージックアワー「女学生へ」　ほか
◇ダイヤモンドアワー
◇P盤アワー
9・45 流れる雲と共に　松本幸四郎　ほか
10・10 風紋（語り手）勝田久
10・30 ポップ・アンド・ポップス　「アロハ・オエ」
11・10 ミドナイトコンサート「交響曲第八番ハ長調作品93」（ベートーベン）

NHK第二 690KC

6・00 英語ニュース
6・05 そろばん教室「わり算」
6・15 中学「地理」川合元彦
6・40 基礎英語（再）芹沢栄
7・00 英語会話（再）松本亨
7・15 ラジオ農業学校（再）
7・30 明るい女性「職場めぐり・食堂」
8・00 通信高校講座
国語Ⅰ　宮崎健三
英語Ⅱ　石井正之助
数Ⅰ幾何　中村幸四郎
9・00 芸術劇場　「父の日記」
天野有恒　山田昌
水野令子　安東千恵夫
水野裕子　ほか
10・00 気象通報
10・15 歩合給「漁業構造の近代化のために」
近藤康男　ほか
11・15 音楽鑑賞「演奏の魅力」
喜歌劇「伯爵夫人マリーツア」（カールマン）
（解説）　渡辺暁

NHK第一 590KC
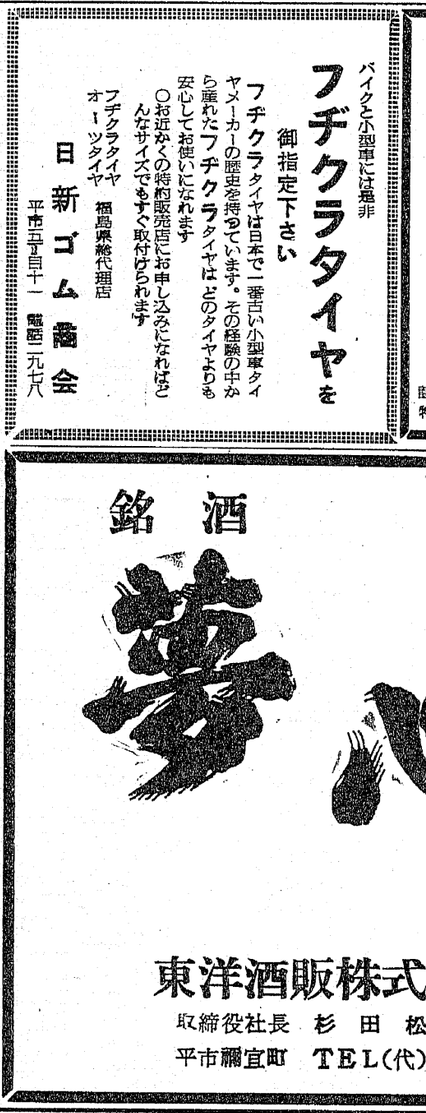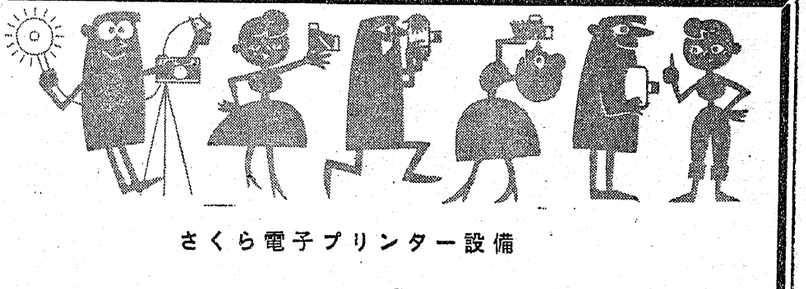
6・05 応答せよセノン
6・15 黒潮にうたう
6・30 走れ源太
6・45 一丁目一番地
7・20 きょうのハイライト
7・30 話の泉　渡辺紳一郎　徳川夢声　堀内敬三
8・01 おたのしみ劇場「倫作聊斎志異」東野英治郎
8・30 家庭音楽会「夜の窓辺に」ベギー葉山　ほか
9・10 ニュース解説
9・25 時の動き
9・30 海外便り
10・10 邦楽名曲選　蒲元「流星」（琵）　石川深月
10・45 経済のうごき
11・05 趣味の手帳「私の動物記」高崎遥之助
11・30 夢のハーモニー「引き潮」「アロハ・オエ」