夕刊 常磐毎日
発所 平市田町75番地
常磐毎日新聞社
電(代表)2104・2105番

平名物・味じまん
甘太郎
真根井菓子店
平市銀座 電四〇一五

助役に馬目所長内定

平市 さよう知事の協力求める

平市は十五日午前十時から臨時市会を招集して注目の後任助役の選任を行なう。助役問題については、樋口前助役を押す市議会の多数意見を大和田市長が退ぞけ、任期切れに追い込んだことから波乱含みとなり大方の予想では六月市会で市長が手持ちの候補者を推せんしても、こんどは議会側からも推せんされるだろうという観測が強く、このため市長も波乱をさけて六月市会は見送り、適任者の選任を急ぐ"わら議会の協力工作を続けて来たものだが、昨日から今朝にかけての会談で議会側もようやく歩み寄りをみせていたため市長も納得、早速市長と正副議長が揃同して十時過ぎ急拠出県。佐藤知事に正式申入れを行なった。既に佐藤知事も議会側もこそって受け入れるなら出してもよいという意向をみせていると伝えられるので、馬目氏の助役就任は動かないものとみられている。(写真は馬目所長)

馬目氏の略歴

馬目俊次氏は地元磐中の出身。昭和九年福島県総務部出納所を振り出しに、二十五年六月秘書課長、三十一年四月土木部管理課長、三十二年十二月備荒財源所長を経て三十三年十一月石城財務事務所長となり、三十七年四月には県勝員としては最高の一等級職員(部長級)に昇格している。

議会側の要望入れ

15日臨時市会で選任

樋口前助役の留任要望を市長がケって以来、新庁都市の実現見通しなども手伝ってとかく関心を集めて来た平市の助役問題も、市長が議会側、とくに中正クラブ(代表・塩生道、金子松男市議)を中心とした若手グループの要望を入れて馬目氏を押し出したことから一挙して円満解決へ向ったわけだが、馬目氏の助役については相当以前から市民の話題となり、大和田市長自身も内々知事の意向を打診して来たものであるが、議会側の動きが微妙だったことから知事も即答をさけ、円満な受け入れの見通しがついたわけだ。協力することもらしていた。

また馬目氏自身もこうした市政の内情から快諾を渋って来たわけだが、両者の歩みよりで一挙解決という結果になったわけだが、結局は馬目氏の円満な人格が両者を歩み寄らせたとも言えよう。県政三十年という経験と四十九歳という若さも平市にとっては期待の一つである。

八日まで17人届出

農委選は定数越す

常磐市農業委員の立候補者は定員一百五十二名で立候補者は次のとおり。

十五人に対し八日現在次の十七名が届け出た。なお現有権者は平八

(馬主)箱崎幸一(西郷)中野一(下船尾)高原暉明(関船)佐藤弘(松久須根)佐川哲夫(白鳥)佐原幸一(上矢田)丹野福蔵(長橋)小久富司(関船)酒井一清(長橋)大井川和雄(藤原)滝脇二郎(藤原)吉田吉兵衛(岩ケ岡)江尻一郎(水野谷)松崎正晴(藤原)高木源太郎(藤原)

市民の考えどうぞ

特定者に近親感万点

▼▼平市だよりを見ると、あなたの考えを市長にどうぞ、市長に手紙を出す週間は毎月二十一日から二十七日までとなっていて、手紙を出す題目は、拝啓大和田市長さまというような肩苦しい事は必要ない。市民がいつも考えている事、どうにかならないだろうかと悩んでいる事こうしたらどうかという建設的意見を思いのままに書き送ればよいとある。

▼▼その意見を市政に反映させ街をより良くするためにどうぞとある。この意見に対しては返事を出すために必要だから、せひ住所と名前をはっきり書いて下さいというのが、手紙を出すルートを集めた。その結果はナマで発表している。内容は思いきり市政に献策している。国民の声に手紙が充分反映している。果たして自民党がどのように受けとるか、党内部からも、派閥解消論や、開主義で参考にされるなら、市政運営の面にも役立つと同時に心ある市民の考え方を一本の手紙によって熟知する事ができるし、他の市民もそれによって市政への関心も高まるに違いないその有意義な手紙を出す運動が希望意見を述べた発信者に対し市長から返事をするでは、意見の内容が市政発展のためのものであっても、所詮は発信者と市長間の私文書であって、市長一人の参考になりそうだ。

▼▼これに対し推察を進めるなら、市長と発信者間の親睦感を深めるためには役立つだろう。なかには市長から返事を貰いたいと、なんの変哲もない封書を投書する者もあるだろうし、返事を出すとなると、あなたの考えを市長にどうぞ、市長には佐藤知事が移動県庁を県内各地で行なったし、知事に手紙を出す運動を起した。現にも継続している。手紙を出す題目は、拝啓大和田市長さまというような肩苦しい事は必要ない。市民がいつも考えている事、どうにかならないだろうかと悩んでいる事こうしたらどうかという建設的意見を思いのままに書き送ればよいとある。

▼▼その意見を市政に反映させ街をより良くするためにどうぞとある。この意見に対しては返事を出すために必要だから、せひ住所と名前をはっきり書いて下さいというのが、手紙を出すルートを集めた。その結果はナマで発表している。内容は思いきり市政に献策している。国民の声に手紙が充分反映している。果たして自民党がどのように受けとるか、党内部からも、派閥解消論や、開主義で参考にされるなら、市政運営の面にも役立つと同時に心ある市民の考え方を一本の手紙によって熟知する事ができるし、他の市民もそれによって市政への関心も高まるに違いないその有意義な手紙を出す運動が希望意見を述べた発信者に対し市長から返事をするでは、意見の内容が市政発展のためのものであっても、所詮は発信者と市長間の私文書であって、市長一人の参考になりそうだ。

▼▼これに対し推察を進めるなら、市長と発信者間の親睦感を深めるためには役立つだろう。なかには市長から返事を貰いたいと、なんの変哲もない封書を投書する者もあるだろうし、返事を出すとなると、あなたの考えを市長にどうぞ、市長には佐藤知事が移動県庁を県内各地で行なったし、知事に手紙を出す運動を起した。現にも継続している。手紙を出す題目は、拝啓大和田市長さまというような肩苦しい事は必要ない。市民がいつも考えている事、どうにかならないだろうかと悩んでいる事こうしたらどうかという建設的意見を思いのままに書き送ればよいとある。

▼▼その意見を市政に反映させ街をより良くするためにどうぞとある。この意見に対しては返事を出すために必要だから、せひ住所と名前をはっきり書いて下さいというのが、手紙を出すルートを集めた。その結果はナマで発表している。内容は思いきり市政に献策している。国民の声に手紙が充分反映している。果たして自民党がどのように受けとるか、党内部からも、派閥解消論や、開主義で参考にされるなら、市政運営の面にも役立つと同時に心ある市民の考え方を一本の手紙によって熟知する事ができるし、他の市民もそれによって市政への関心も高まるに違いないその有意義な手紙を出す運動が希望意見を述べた発信者に対し市長から返事をするでは、意見の内容が市政発展のためのものであっても、所詮は発信者と市長間の私文書であって、市長一人の参考になりそうだ。

▼▼これに対し推察を進めるなら、市長と発信者間の親睦感を深めるためには役立つだろう。なかには市長から返事を貰いたいと、なんの変哲もない封書を投書する者もあるだろうし、返事を出すとなると、あなたの考えを市長にどうぞ、市長には佐藤知事が移動県庁を県内各地で行なったし、知事に手紙を出す運動を起した。現にも継続している。手紙を出す題目は、拝啓大和田市長さまというような肩苦しい事は必要ない。市民がいつも考えている事、どうにかならないだろうかと悩んでいる事こうしたらどうかという建設的意見を思いのままに書き送ればよいとある。

▼▼その意見を市政に反映させ街をより良くするためにどうぞとある。この意見に対しては返事を出すために必要だから、せひ住所と名前をはっきり書いて下さいというのが、手紙を出すルートを集めた。その結果はナマで発表している。内容は思いきり市政に献策している。国民の声に手紙が充分反映している。果たして自民党がどのように受けとるか、党内部からも、派閥解消論や、開主義で参考にされるなら、市政運営の面にも役立つと同時に心ある市民の考え方を一本の手紙によって熟知する事ができるし、他の市民もそれによって市政への関心も高まるに違いないその有意義な手紙を出す運動が希望意見を述べた発信者に対し市長から返事をするでは、意見の内容が市政発展のためのものであっても、所詮は発信者と市長間の私文書であって、市長一人の参考になりそうだ。

▼▼これに対し推察を進めるなら、市長と発信者間の親睦感を深めるためには役立つだろう。なかには市長から返事を貰いたいと、なんの変哲もない封書を投書する者もあるだろうし、返事を出すとなると、あなたの考えを市長にどうぞ、市長には佐藤知事が移動県庁を県内各地で行なったし、知事に手紙を出す運動を起した。現にも継続している。手紙を出す題目は、拝啓大和田市長さまというような肩苦しい事は必要ない。市民がいつも考えている事、どうにかならないだろうかと悩んでいる事こうしたらどうかという建設的意見を思いのままに書き送ればよいとある。

▼▼その意見を市政に反映させ街をより良くするためにどうぞとある。この意見に対しては返事を出すために必要だから、せひ住所と名前をはっきり書いて下さいというのが、手紙を出すルートを集めた。その結果はナマで発表している。内容は思いきり市政に献策している。国民の声に手紙が充分反映している。果たして自民党がどのように受けとるか、党内部からも、派閥解消論や、開主義で参考にされるなら、市政運営の面にも役立つと同時に心ある市民の考え方を一本の手紙によって熟知する事ができるし、他の市民もそれによって市政への関心も高まるに違いないその有意義な手紙を出す運動が希望意見を述べた発信者に対し市長から返事をするでは、意見の内容が市政発展のためのものであっても、所詮は発信者と市長間の私文書であって、市長一人の参考になりそうだ。

▼▼これに対し推察を進めるなら、市長と発信者間の親睦感を深めるためには役立つだろう。なかには市長から返事を貰いたいと、なんの変哲もない封書を投書する者もあるだろうし、返事を出すとなると、あなたの考えを市長にどうぞ、市長には佐藤知事が移動県庁を県内各地で行なったし、知事に手紙を出す運動を起した。現にも継続している。

天気予報

「今晩」南の風強り、おそくなって晴れ間
「あす」南の風強り、日中多少晴れ間
「明上」今晩あす多少風波ある

開校90周年の祝典

七日入遠野小校で行う

遠野町入遠野小学校(叶多政泰校長)の校歌発表会は七日午前十時から作詞者の早大教授窪田章一郎作曲者の東京芸大教授平井康三郎氏、小沢町長、分校生徒などを招いて盛大に行なった。同校は明治六年七月七日築調小学校として(寄贈協力者平子庄五郎さん外四十名に感謝状を贈った。また九十周年記念にふさわしく校門わきには東隣寺内)発足以来、九十週年を迎え、記念事業として、校歌の制定をはじめ百四十万円でグランドピアノ購入、体育設備充実をした祝賀会には同校卒業の常磐市助役作曲者の東京芸大教授平井康三郎氏、若松ヤヨさん(85)ら同級生の佐藤亀五郎さん(85)なども元気な姿を見せていた。

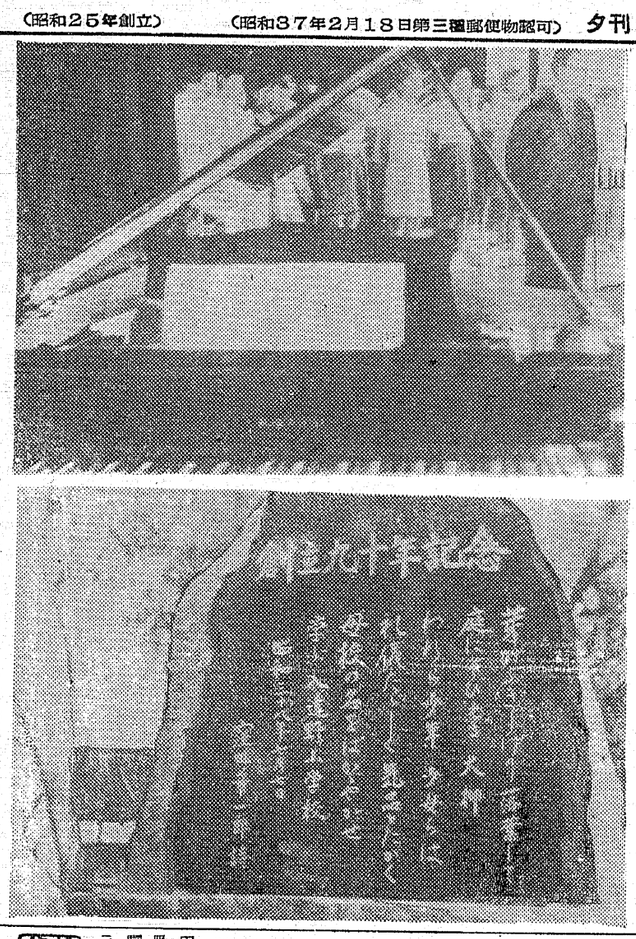

同地区の営林署勤務田沼治さん夫人ふさ江さん(三四)=書道五段=の筆による

芽がふきしげり産業して
庭にそびえる大柳

われら少年少女らは
礼儀ただしく気品もたかく
母校の名をはかがやかせ
学び入遠野小学校

(疆田章一郎詩)

と刻まれた記念碑も建てられた。校歌はつぎのとおり。

一、石城の国の入遠野
ゆたかにめぐる杉の山
われら少年少女らは
強い心からだをそだて
額にもまけずはたらくと
学ぶ入遠野小学校

二、往生山やおっきいし
流れてきよき遠野川
われら少年少女らは
高くはるかな希望にもえて
みずから進みはげまんと
学ぶ入遠野小学校

「写真」九十周年を記念して贈入したグランドピアノと記念碑

民踊やのど自慢で

老人クで〝寿大学〟開講

老後を楽しく有意義に過ごそうと、参集した老人は約七十人で、平磐平市老人クラブが音頭をとってはじめた老人の寿大学は今年で三年目を迎え、成果が上っているが、三十八年度初の寿大学がきょう九日午前十時から市公会堂日本間で開講された。

斉藤幼弘保長、鈴木教育長、松村病院長らから子供と老人のあり方や老後の楽しい過し方や、健康保持などについての講演のあと、老人クラブ歌の練習と老人体操、レクリエーションとして婦人会員の民踊や会員ののど自慢、映画「六人の姉妹」などの上映があったが老人達はいずれも童心にかえって楽しい一日を過した。

(写真)寿大学を受講する老人達

文化団体が大同団結へ

芸術祭など積極的に推進

平市内にある文化団体二十五が結集「平市文化団体連絡協議会」を結成する話しがまとまって八日午後一時から公会堂二階会議室で開いた世話人会で会長に渡辺久氏(石城文化協会)を選んで第一歩を踏み出し、規約、運動の進め方などについては各部門の意見をまとめ、近く総会を開いて正式発足するが、計画では平市芸術祭開催共同発表会、市民会館の自明運設運動などを織り込まれるなど華やかなにスタートすることになっている。この協議会は市教委が市内の文化、芸術活動団体を組織化して教育文化都市にふさわしいマチづくりの育成をねうって音楽、舞踊演劇、俳句、書道、花絵栽、絵石

バイクの正面衝突

一人とも酒呑み運転

八日夜、酒のみバイク同志が正面衝突する交通事故が、平市内で発生して一人が重傷を負った。平磐は最近酒のみによる交通事故が多くなって来たため、今後は厳重な取り締まりを行なう方針である。

同日午後九時四十分ころ平磐間字松原一四地内の県道で、磐城市中ノ作字栄町一〇電気器具商、吉田栄枝(四七)は、酒を飲んでバイクを運転、四倉方面から磐城市に向け進行中、対面して来た平市下高久字川和久四二工員猪狩幸男さん(三二)の運転するバイクと正面衝突した。このため猪狩さんはバイクもろとも路上に転倒して右足を骨折、全治三週間の重傷を負った。

平磐の調べだと吉田はめいていして右側通行したためで、猪狩さんも酒をのんでいた。なおこの事故で猪狩さんの車は三千円の物損を出した。

陸協で入場券受つける

オリンピックの

あと四百四十日級にせまった東京オリンピックの陸上競技は十月十四日から二十日まで国立競技場で開かれるが、石城陸協は十三日まで入場券の予約を受けている。入場料は特等席四千円、一等席二千円、二等席一千円、四等席五百円で官製ハガキで平市桜町磐女、石城陸協高崎副宛『写真』射撃競技風景

浜通り警官で射撃大会

浜通り警察連絡協議会主催のけん銃射撃競技大会は、九日午前九時から平個射撃場(平市飯野地区)で行なった。競技には浜通り九警察から二警五人の選手一チームが参加、計四十五の警官が日頃の腕前を競った。射撃は早射ちと遅射ちが行なわれ、各署代表の選手の真剣な競技が見られ、会場には九警の署長らが応援に押しかけ〝我が署は〟と固ツバを飲んでいた。

ウイキ海域で船員発病

九日午前九時ごろ小名浜海上保安部に入った連絡によると、磐城市中之作字植作、船主高橋源太郎さん所有のマグロ船第十五源海丸(一〇〇トン)は南方ウイキ島東百二十キロ海上を航行中「甲板員の浜田一さん(三四)が、急激な腹痛を起し、このため付近のラグモ島に緊急入域する」との打電連絡があった。同船はさる三日浦和港を出港、漁場に向う途中であった。

児童の補導員にバッジ

常磐市児童補導協会(富樫福雄会長)では、このほど補導員に「バッジ」と身分証明書を交付してよりどころ補導の実績を上げることにした。このバッジ、身分証明書は一カ年有効として各学校単位に貸与することになっている。

戸籍事務協の役員改選

平戸籍住民登録の事務協議会はこのほど浪江町役場で開き、次の役員を選んだ。

▼会長=大和田國一▼副会長=大竹直▼幹事=内郷、磐城、選野、三和、平各市町村戸籍主任

江名小七月の行事予定

磐城市江名小学校の七月の行事予定は次の通り。

▽九日=地教委学校訪問▽十日=腸パラ予防接種、自衛隊感謝

▽十三日=育成会連絡協議会、少年団プロ編成▽十六、十七日=県学校保健研究大会▽十七日=少年団例会▽十八日=通信簿提出照会、全校背泳運動▽十九日=参観日、学級新聞展示会▽二十日=第一学期終業式、通信簿配布▽二十二日=諸帳簿提出

教育キャンプ打合せ会

磐城市湯本公民館では七日午前九時から教育キャンプ打合せ会を開いた。夏休みにはいるので児童、生徒の健全な生活の一つとして打合せ会を開いたもので打合せ内容は①キャンプの内容②班及び委員会編成③キャンプファイアー④散とゲーム。

ニジマス六万尾放流

夏井川漁協

夏井川漁業協同組合は今年はアユ漁が望めない事から夏井川をニジマスの名所にすることになり、七月中旬から小川町、川前村、小野町の三方所にニジマス六万ビキを放流する計画をたてている。

映写機の操作講習会

漁本公民館では映写機操作の講習会を次の日程で行なう。

◇新聞配達 男子 若干名
◇勤務時間 (一時間)
◇年令問わず
◇詳細は面談の上

株式会社 常磐毎日新聞社
平市田町 電(代)二〇四・五

今晩のナイトショウ 世界館

地獄の百万長者

田村高広
安井昌二

平鉄北分会を結成

会長に野崎氏役員決る

交通安全協会鉄北分会の結成会は、七日午後一時から北目公民館に二十五人が集り開かれた。野崎理夫駅立委員長、平署磯沢交通係長らのあいさつがあり、分会長に野崎氏を決め発足した。

鉄北とは久保町、柳町、旧城跡、六町目、胡摩沢、杉平、八幡小路、杉ノ沢、六人町、仲橋町、北目町などが含まれ、この地域には車輌は大型車二十四台、小型車五十五台、自動二輪十五台、軽自動四十九台、乗用車四台、バイク百九十三台があり、交通の円滑と安全を図るもの。役員は次の通り。

▽分会長=野崎理夫▽副分会長=志田初寿、鈴木彦一郎▽監事=鈴木福治、矢島精雄。

教育キャンプ打合せ会

磐城市湯本公民館では七日午前九時から教育キャンプ打合せ会を開いた。夏休みにはいるので児童、生徒の健全な生活の一つとして打合せ会を開いたもので打合せ内容は①キャンプの内容②班及び委員会編成③キャンプファイアー④散とゲーム。

小名浜公民館

磐城市小名浜公民館の行事は次の通り。

▽九日=公民館運営審議委員会▽十日=コマリゴト相談▽十一日=洋食マナー研究会、中央婦人学級。

今週末市況

(果物) (九日)

	キロ当り円
▽バナナ	一九〇―一四〇
▽ビワ(一枚)	二七五―七五
▽モモ	六〇〇―三〇〇
▽プラム(八ケ)	一六〇〇―四〇〇

(野菜)

▽ネギ(小束)	一八―二〇
▽ニンジン	二〇―一二
▽ナタ豆	一〇〇―二五
▽ゴボウ	七五―四三
▽グリンピース	四五―二五
▽トマト	五八―二八
▽キュウリ	二八―一〇
▽タマネギ	二五―一一
▽バレイショ	二八―一一
▽ナス	八五―五九
▽キヨウナ	七―四
▽サントウナ	五―二
▽ピーマン	一〇〇―八五
▽カボチャ	五五―四〇
▽タマゴ	二―五―一〇
▽ウメ	七五―三五
▽タマナ	一三―一二
▽ダイコン	二二―四

スーパーマーケット いづこにぁりや 藤越
誠に申しわけございませんが明日は平店、小名浜店とも休ませて頂きます。なお引きつづきスーパーの社員募集中です。
募集
一般男子販売員 十名(中卒以上)
一般女子販売員 二十名(〃)
レジスター係 女子 十名(高女卒以上)
事務員 男女 各五名(〃)
鮮魚部販売係 男子 五名(中卒以上)
食堂部、食肉部調理士見習 男子十名(〃)
(植田店、小名浜店通勤可能な方)

平鉄北分会を結成
会長に野崎氏役員決る
交通安全協会鉄北分会の結成会は、七日午後一時から北目公民館に二十五人が集り開かれた。野崎理夫駅立委員長、平署磯沢交通係長らのあいさつがあり、分会長に野崎氏を決め発足した。
鉄北とは久保町、柳町、旧城跡、六町目、胡摩沢、杉平、八幡小路、杉ノ沢、六人町、仲橋町、北目町などが含まれ、この地域には車輌は大型車二十四台、小型車五十五台、自動二輪十五台、軽自動四十九台、乗用車四台、バイク百九十三台があり、交通の円滑と安全を図るもの。役員は次の通り。
▽分会長=野崎理夫▽副分会長=志田初寿、鈴木彦一郎▽監事=鈴木福治、矢島精雄。

今晩のナイトショウ 世界館
地獄の百万長者 田村高広 安井昌二

ポンプと水道工事 山崎
平市堂の前 電五四〇〇

教育キャンプ打合せ会
磐城市湯本公民館では七日午前九時から教育キャンプ打合せ会を開いた。夏休みにはいるので児童、生徒の健全な生活の一つとして打合せ会を開いたもので打合せ内容は①キャンプの内容②班及び委員会編成③キャンプファイアー④散とゲーム。
▽分会長=野崎理夫▽副分会長=志田初寿、鈴木彦一郎▽監事=鈴木福治、矢島精雄。

ニジマス六万尾放流
夏井川漁業協同組合は今年はアユ漁が望めない事から夏井川をニジマスの名所にすることになり、七月中旬から小川町、川前村、小野町の三方所にニジマス六万ビキを放流する計画をたてている。

映写機の操作講習会
漁本公民館では映写機操作の講習会を次の日程で行なう。

募集
パートタイマー
◇新聞配達 男子 若干名
◇勤務時間 (一時間)
◇年令問わず
◇詳細は面談の上
株式会社 常磐毎日新聞社
平市田町 電(代)二〇四・五

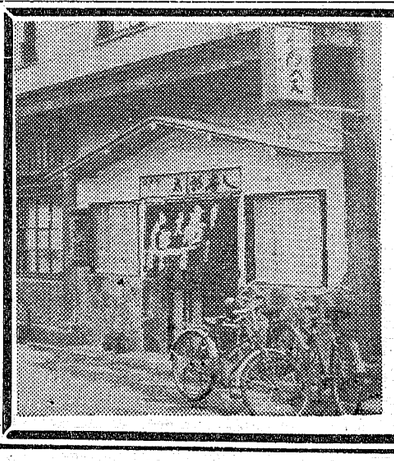

新装開店
ごあいさつ
お待たせいたしました。
店内改装中はお客様に大変ご迷惑をおかけいたしました
お陰様で当店のもち味を心ゆくまで楽しんで戴くよう新らしくお座敷をもうけ六日から開店しました
相変らずのごひいきお願い申し上げます 店主
江戸前 太郎ずし
平市二丁目公会堂通り 電5762

精神科・神経科・内科
医療法人 長橋病院
院長 鈴木将夫
内郷市御厩町前田(自動車学校前下車)
TEL(平)3526

サントリースタンド
リラ
電6324

募 急
准看護婦 派出多忙 委細面談
看護婦 家政婦 平
家政婦 幹旋所
平市南町 電三〇七

不動産売買、仲介評価貸家斡旋
平宅地建物取引所
平市才磐小路切除台川材木店内 電三四一番

内科 外科 金成医院
平市鎧田町 電二八六番

夏の夕涼みに
冷たいビールを
酒蔵 らいさく
平市田町一九 TEL一〇五四

教養を高めよう
常磐で市民教室開講

常磐市湯本公民館は七月から次の日程で教養教室を開設した。▼語曲＝毎週月曜午後六時半から▼洋裁＝毎週月曜午前九時から▼編物＝毎週土曜午前九時から▼民謡踊り＝毎週第二、第四金曜日午後二時から▼園芸＝毎月第一土曜午後一時から（七月は十三日）▼父母学級＝九日、二十三日湯本三小▼こども会リーダー養成教育キャンプ二十一日、二十二日、中学一、二年生を対象に単位こども会から推せんされたリーダーを田八村南大平分校で開く▼短歌会例会＝十六日午後六時半から。

将棋成績

平将棋審議会の二四五四将棋会は馬目孝さんが優勝した。
▽A級①馬目　孝②越壱原民蔵③石井政義④宇佐見俊彦
▽B級①上川　清②渡辺信一③鈴木良一④飯塚幸治

九日警官けん銃の射撃大会

浜通り九警察署のけん銃射撃大会は、九日午前十時から平商易射場で開いた。これは一警察署から五人一組で四十五人の警察官が日頃の腕前を披露した。競技は団体、個人で優勝した四チームが、二十三日福島で開かれる県下大会に参加する。

理美容師合格者（平）

◆理容師＝五十嵐ミキエ、武沢千鹿子、木幡擾代、高野美江子、大井紀美子、大幡若子、反本カネ、小沢てる子、伏見栄子、渡部哲、森不二子、佐藤昌子、但野良、渡部康子、小川保子、樋山吉昭、但嘗百合野竹代、有川タケヨ、今秋ユキ子、新妻光子、佐久間信子、豊田正子、坂本ユキ子、三瓶洋子、柳沼カズ子、渡部正義、石橋勝子、渡部澄子、小林シゲ子、川村ヒロ子、吉田京子、加瀬浪子、高木ウメ子、小沢洋子、鈴木フミ子、江尻峯子、佐川和子、菅野洋子、高野美智子、斉藤美子、五郎配子、樋田一雄、大滝泰子、吉田敏明、鈴木慶子、中島とく子、永山幸子、松本スミ子、馬上豊子、遠藤正、秋山フミ、久田ケイ子、鈴木敏文、吉田須美子、星令子、佐藤安之、西戸文子、高橋和子、石田須美子、角田俊枝、坂本スミ子、和泉子、高森征子、山下栄子、渡辺帰美子、関谷智子、内藤伸子、阿部千尋子、渋谷きよ、小山田キヨミ、本田春雨、鈴木博、西山八州子、鈴木幸男、海老沢ハツ子、神永カツ子、白石欣子、石井弘義、会津正子、矢ノ目邦雄、柳下武久、鈴木友子、椎名恵子、猪狩トラ子、神長松江、高島扶美江、鈴木屋子、三浦和子、滝野信義

◆美容師＝渡辺勝子、上野原子、水谷峯子、佐藤ナミ子、末永アイ、館下民子、安田とい、菊地ユキ子、根本節子、大和田ユキ子、阿部矩子、渡辺光子、樋口良子、豊島由紀子、渡辺ツネ子、鈴木由美子、山野君子、菊地和子、鈴木節子、斉藤幹子、深谷敏江、内谷雪子、五十嵐あや、草野多恵子、川俣治ヒデ子、堀田キヨ子、紺野政子、菅戸アサ子、三村梓子、新妻キヨ子、市原喜久子、坂本ミヨ子、佐藤征宏、星野アイ子、佐藤トキ、大谷サダ、山本昭子、常磐れい、五十嵐アイ子、根本スサ、高羽トミ子、緑川美津子、滝伴子、柴田勝子、石川きん子、阿部千代子、高橋幸子、井上千恵子、根本レイ子、斉藤幸子、桑原昌子、佐藤幸子、中島とく子、永山幸子、松本スミ子、馬上豊子、遠藤正、秋山フミ、久田ケイ子、鈴木敏文、吉田須美子、星令子、佐藤安之、西戸文子、高橋和子、石田須美子、角田俊枝、坂本スミ子、和泉子、高森征子、山下栄子、渡辺帰美子、関谷智子、内藤伸子、阿部千尋子、渋谷きよ、小山田キヨミ、本田春雨、鈴木博、西山八州子、鈴木幸男、海老沢ハツ子、神永カツ子、白石欣子、石井弘義、会津正子、矢ノ目邦雄、柳下武久、鈴木友子、椎名恵子、猪狩トラ子、神長松江、高島扶美江、鈴木屋子、三浦和子、滝野信義

101匹わんちゃん大行進 5

まもなくパーディタは十五匹のかわいい子犬を生みました。ところが悪さの友だちのクルエラがその子犬を全部売ってくれないかといいました

児童画作品募集

応募規定
▼題材「犬」に関する動物園
▼応募資格＝三才から小学校六年生まで
▼サイズ38糎×27糎以内の画用紙
▼締切　七月二十四日
▼送り先　平市田町五五　ひかり座　平市田町七五磐毎日新聞社　児童画作品係宛
▼作品展示日時＝七月二十七日から八月七日まで
▼作品展示場所＝ひかり座
▼賞品　ディズニー賞　ひかり座賞　常磐毎日新聞社賞

みものきょう

☆☆……「9日」

NHKテレビ
大空への生甲斐など語る
ホステス長野さんを招いて

◆ここにも歌がある（後10）
「大空にはばたく」
日本の表玄関、東京羽田の国際空港からの中継で、家族そろって大空に働いている長野さん一家をダーク・ダックス、川崎静子のみなさんが訪ねる。カメラは、まず、新人ホステスを訓練するために、実物の飛行機そっくりに作られたモックアップに入って、長野さんの妹さん、大蔵百合子さんから、ホステスとしての機内サービス、失敗談、歌にまつわる思い出を聞いてもらう。次いで、カメラを実物の飛行機がならぶ大空港に移す。
機長をつとめる長野英慶さん、かつてホステスをしていたことのある奥さんの貞子さん、現役ホステスたちから、ハワイ、イタリアなど世界各都市の思い出初飛行の時の話、空に対する生甲斐などを聞いてもらう。
曲目「帰れソレントへ」（百合子）「アイアイティ」（川崎）「野ばら」（百合子、ホステス）「ヒヨン・ザ・リーフ」（ダーク）「スワニー河」（川崎）「ラ・ノビア」（ダーク）「夢の一個を過ぎても」（全員）

教育テレビ
芸術の秘密と佐伯さん

◆数獲特集（後8）
美術散歩「佐伯祐三」
パリの街頭風景、カフエ、街角の広告などパリのアトリエ周辺の風景を、感動をこめて激しく描きつづけた佐伯祐三。
そこでこの番組では佐伯祐三の作品鑑賞を中心に、その人となり、なぜパリでなければ絵が描けなかったのかなど、その芸術の秘密を探っていく。
出席は佐伯祐三氏夫人で画家でもある佐伯米子、評論家で佐伯祐三氏と同時代にパリに在住していた田近憲三、佐伯祐三氏の絵のファンである俳優の佐田啓二、大阪北野高校の同窓であった評論家の阪本勝の各氏。

NHKラジオ
遊女お紺を描く常磐津

◆邦楽名曲選（後10・10）
常磐津「神路山うきなのこいぐち（油屋）」を、浄瑠璃・常磐津文字太夫、三味線・常磐津文字兵衛ほかの演奏で放送する。
解説は寺田栄一。
これは、常磐津としてはかなり大物で、上の巻は、伊勢古市の油屋の遊女お紺とその情人福岡貢のおりなす色模様に、腹黒い万野の悪計、料理人喜助などが配され油屋座敷の段、下の巻では、お紺の縁切から貢の十人斬となり、最後に宮江戸坂の名刀と折紙が無事に貢の手にもどるまで。
なお、この時間には下巻を通し抜すいしてまとめられたものが演奏される。

東京、大阪の風俗の違い

◆芸術劇場（後9）
「転勤も楽しからずや」
作　依田義賢、音楽　土田啓四郎、演出　菅原久一
出演・川久保潔（東謙次）友部光子（東の恋人昌子）西山辰夫（社長）永野達雄（課長）山田桂子（東の母）そのほか。
故郷口健二監督とコンビで、「西鶴一代女」「雨月物語」など世界的名画を作ったシナリオ作家依田義賢の久しぶりの書きおろしドラマ。
転勤ということにからませながら、東京と大阪の風俗の違い、古いものと新しいものを両立させて行くことの難しさを、コミカルなタッチで描いていく。

福島テレビ
三姉妹の残酷な協同謀議
男嫌い一家にとび込む男

◆コメディ　男嫌い（後9・45）
「色あせた憶い出」
二人で川岸を歩いているとき、急に女が〝泳ぎたい〟と言い出したら……フロイドの学説に頼らなくても、男は何かを感じなければならない。それを普通通りにしか受取れなかったナオミの男をモデルに仕立てようとこの男嫌いトリオの残酷な協同謀議が進められてゆく。
出演・淡路恵子（郁子）岸田今日子（歌子）楠田薫代（悦子）坂本九（修）杉浦直樹（進井）ほか。

作文

〝いわき読書感想文発表会〟〝読書感想文発表会〟に参加して

豊間中三年　鈴木幸江

『読書の秋』にちなんで、去る十日、湯本第一小学校で読書感想文発表会が行なわれた。一年生の選ばれた人達が、これに学校代表として参加した。
私達が学校に集いた時、発表者はすでに始められ、発表者の隣には審査の先生達、前にはこれから発表する人達が並んでいる内気が性質の私には、このような雰囲気の中で発表するのは、とてもつらいことだと思った。
しかし、先生方や、お客様の前で発表することは、とてもよい勉強になると思い、勇気を出して、机の上に原稿を置いて礼をすると頭が熱くなるのを感じた。いまや何をやっているのか、自分で自分がわからなくなった。再びしゃべり始め、発表会が終った時には、肩の荷がおろされたような気持だった。
この発表会に参加して、人の前で話す事のむずかしさを強く味わう事が出来たと思う。

読書感想文発表会にのぞんで

豊間中三年　三好美子

出席者は遠野、小名浜、平、内郷、湯本など石城の各学校からの代表者です。会が開かれて、審査の先生方が教室の前の方に並んでいて、発表態度、文の構成、内容など、一人一人の点数をつけていくのです。
そして全員が発表した結果、幸江さんの発表した組の中から三人が選に入りました。
いよいよ発表の時がきました。幸江さんの発表は、とてもよい分多く来ていたように思われました。
つかかってしまった。この時だけが落着きを取り戻した、あの時は男子が一人しか発表しなかったのに対して、今度はずっと多くなかったことです。
発表の中頃練習の時もたびたびひっかかった所を、ここでもひっかかった所を、ここでもひっかかってしまった。この時だけが落着きを取り戻した、あの時は男子が一人しか発表しなかったのに対して、今度はずっと多くなかったことです。
発表の中頃練習の時もたびたびひっかかった所を、ここでもひっかかってしまった。この時だけが落着きを取り戻した、

カメラは田中

おもくも豊中の代表であった鈴木幸江さんは、はずれてしまいましたが、よその学校に劣らず、悔のない立派な成績であったと思います。
これからも在校の皆さんがつそう努力して、豊中の名誉のため感想文発表、いや何事にもよい成績をおさめるよう祈致します。

今週の番組

NHK第一 590KC

6・05 応答せよゼノン
15 黒潮にうたう
30 走れ源太
45 1丁目1番地
7・20 きょうのハイライト
30 話の泉　渡辺紳一郎　徳川夢声　大田黒元雄
8・01 河と田んぼの物語　楠トシエ　フランキー堺
30 家庭音楽会「夜のタンゴ」「夢のタンゴ」ほか
9・10 ニュース解説
25 時のうごき
45 海外だより
10・10 邦楽名曲選　常磐津「神路山色ういぐち」
45 経済のうごき
11・05 趣味の手帳「星をみつめて」　広瀬秀作
30 夢のハーモニー「あなたと夜と音楽と」ほか

NHK第二 690KC

6・00 英語ニュース
05 そろばん教室「わり算」
15 中学地理川合元彦
40 基礎英語（再）芹沢栄
7・00 英語会話（再）松本亨
15 ラジオ農業学校
30 明るい女性「工場の中の花嫁学校」
8・00 通信高校講座
現代国語　宮崎慶三
20 英語2　石井正之助
40 数学幾何　中村幸四郎
9・00 芸術場劇「転勤も楽しからずや」川久保潔
西山辰夫　永野達雄
友部光子　山田佳子
10・00 気象通報
15 雅楽の楽器（話）吉川英史　小泉文夫（実演）
東儀博　芝祐晴
東儀良夫　多忠麿
11・15 音楽鑑賞「演奏の魅力」ソビエトのピアニスト（解説）山根銀二

ラジオ福島

6・00 おはなし玉手箱
15 英語会話
20 音楽のハこい
45 ガイド ◇55 スポーツ
7・15 火曜ティター「大毎対近鉄」（東京球場）◇予備①「南海対東映」（大阪球場）②「阪急対西鉄」（西宮球場）
9・45 この道を行けば　松本幸四郎　ほか
10・11 女ひとり　新珠三千代
30 ポップ・アンド・ポップス　河野通次
11・10 ミドナイトコンサート「協奏二重奏曲」（スークラビンスキー）

NHKテレビ ④

6・00 ぼくもわたしも名探偵「クレオパトラの目」岡龍司　市川春代　ほか
30 みんなのうた
35 おねえさんといっしょ
きょうのニュース
7・00 ジエスチヤー　水の江滝子　柳家金語楼　宮城まり子、田畑潤　ほか
8・00 お笑い三人組「婚約発表」猫八　桂鳳　小金馬　楠トシエ　ほか
30 事件記者　「ざんげ」　永井智雄　大森義夫　原保美　南村耕次　ほか
9・45 ニュースの焦点
10・00 ここにも歌がある「大空にはばたく」川崎静子　横山太郎　ほか
30 NHK特派員だより
50 スポーツ・ハイライト
11・00 経済展望
30 夜の随想「日本のこころ」

福島テレビ ⑧

6・10 まんが　探偵スカツト　鉄腕アトム「マツド・マシン」（声）南水マリ　勝田久　ほか
55 国際ニュース
7・00 うちのママは世界一「深夜の珍客」（声）富永美沙子　松宮五郎　ほか
30 月姫峠「木曽の鬼百合」松山容子　松本錦四郎　他
8・00 ガンスモーク「追撃」（声）ロイ・ジェームス　八代駿　千葉順二　ほか
30 圭三百科　（解説者）渋谷秀雄　大木豊　ほか
9・15 北から南から「リモコン時代」トランシーバで出漁　ほか
30 スター千一夜（ゲスト）勝新太郎　宇津井健
45 男嫌い「色あせた憶い出」淡路恵子　岸田今日子　横山道代　ほか
10・15 鞍馬天狗「夕立の武士」中村竹弥　片山豊　ほか

NHK教育テレビ ⑩

6・15 そろばん教室「わり算練習」　池田清
30 英語会話　（中級）　中西正子　ほか
7・00 バイオリンのおけいこ　鬼束竜夫
30 農業教室「土と管理の実際・土地改良」　佐藤公一
（きき手）　二宮融
8・00 教養特集　美術散歩「佐伯祐三」（国家）佐伯米子（評論家）阪本勝（俳優）佐田啓二（美術評論家）田近憲三
技能講座「検定試験問題」　白沢俊夫
30 通信高校講座「英語A1」　三和一夫
9・00 英語会話　中級（再）　中西正子　ほか
30 たのしいフランス語　家島光一郎
11・00 高校果力養成シリーズ「数学演習・2次方程式」　高見清

映画

今週の番組

〔平市〕
◉世界館　九日迄　電三四六
五〇七七　抜打ち猫
六・二五　切腹
八・三七　手討
◉ひかり座　十八日迄　電三四六
六・二〇　大盗賊
八・一五　太陽のはらわた
◉銀座劇場　一五・迄　電四四四
六・〇五　ミサイル珍道中
七・五〇　アラモ
◉東映劇場　九・迄　電四五五
七・〇四　親分を倒せ
八・三五　用心棒作戦
◉民衆　十二日迄　電三三三
五・四一　用心棒
七・三七　天国と地獄
◉平日活劇場　九日迄　電四四五
七・〇一　銀座の次郎長
八・三四　伊豆の踊り子
◉三函劇場　九日迄（第二回）　電三四五
七・〇〇　怪獣と斗う四十八
七・三二　女孤小判
八・五五　拳力街
◉ニュー国際　十二日迄　電三三四
七・二五　裸の大マゾン
八・〇〇　性科入門
八・四〇　チャタレイ夫人の恋人
◉世界館（ナイトショウ）
一〇・一五　地獄の百万長者
〔湯本〕
◉湯本座　九日迄
警視十三号応答なし
結婚の条件
太陽への脱出
◎三函座　九日迄
危い橋を渡りたい
島育ち
江戸無情

毛糸の宝石
東洋紡の
ダイヤモンド毛糸
ハシモトヤ糸店
平市銀座TEL 4315-6

売発元 一級濃度（原酒）
澤乃泉
末広酒店
平市南町電2590番

大谷石 平石 電二〇六番
佛具 平市新川町 橋本屋

素晴らしいデザイン
時計
貴金属
眼鏡
（技術者見習若干名急募）
常盤屋時計店
平市一丁目TEL2339

堅牢にして素晴らしく沸き早い
タイル風呂にも樋風呂にも間違いのない高性能
特許大黒風呂釜を 厚銅10年保証 製
ガス・石油・木炭・薪・石炭その他何んでもたける
廻芥処理にも一役
製作本舗
大黒釜屋
平市正月町19 電4583

石油とプロパン 平窯町ウロコ水産
サービス満点配達迅速 電四五・五七七・六五五

内科 小児科
後藤医院
平名物
福島県土産品の品評会に於て第一等の栄誉を授与されました これ偏に各位のお引立の賜と御礼申し上げます
平駅前 大阪本舗 平凡
後藤金久
平市古殿治町 電三〇三六番

銘菓 大阪最中 美夫
平駅前 大阪本舗 平凡 電2509

☆タクシーのご用命は☆
平 2175
2640
好間 5372
草野 5647
尼子タクシー
代表取締役 吉田健造

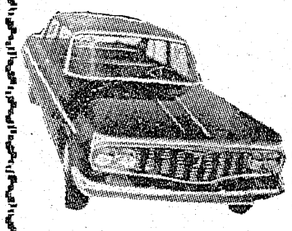

主唆 天晴羅を
調理 仕出し 割烹 平市南町 電二三〇四

鈴木歯科医院
鈴木喜政
医院 内郷市内町 電3581
自宅 平市田町一〇三 電2957