夕刊 常磐毎日

発行所
平市田町75番地
常磐毎日新聞社
電(代表)2104・2105番

ご婚礼家具
夏家具・冷蔵庫、はい帳、すだれ各種
家具のデパート
伊東家具店
平市新川町 電四六四

市町村の合併推進に傾く

新産業都市指定から

常磐・郡山地区新産都市の指定が正式決定、莫大な公共投資による大飛躍への一歩を踏み出したわけであるが、この指定とともに五市を中心とした市町村の早急な合併の実現という声が急に高まり、焦点は合併問題に移った形となっている。この合併は常磐地区を一地域とした総合的な建設が行なわれることになり、各市町村がそれぞれの立場で事業を進めたのでは事業が漏れることは必望であり、これを機会に五市の合併を実現することが必要であるというもの。この五市を中心とした大同合併は数年前から持ち上がっていたものであるが、これまでは単なる各市内の話し合い程度にすぎず、眠った形となっていた。しかしこの新産都市が持ち上ったさいに五市の市長はいずれも〝合併〟という線を打ち出し、これに対し県としても派出所鈴木恭平所長を招いて、水難時における〝人工呼吸〟の講習会を開いた。

この日父兄ら約五十人が参加して鈴木所長の〝人工呼吸〟についての指導を真剣に聞き入れ、このあと実際にお母さんたちが二人づつ組んで〝ワン・ツー・スリー〟とかけ声も勇ましく約一時間にわたって講習した。これで子供たちを〝水難から守る事が出来る〟とお母さんたちはげやしより顔に汗を流していた。

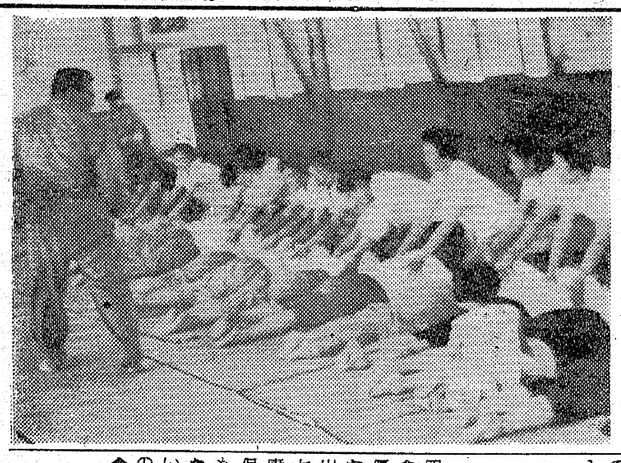

人工呼吸の講習会
大浦小校で開く
四倉町大浦小学校(校長出羽周吉氏、児童七百四十五人)では、十三日午後三時から平署四倉警部補

(写真)人工呼吸の指導を受けるお母さんたち。

各市長は合併ムードとは別にそれぞれの見解を持ち、なかにはいかにして主導権を取るかという話も巷間できかれているものの、内郷市職会議員の中には大分地区を視察した際、大分では議員が率先して市町村合併に奔走したといわれることから、市、市議会が手を結び、新産都市の指定運動と同様に手をたずさえてのぞめば合併もスムーズに進展するものと期待もかけられている。合併問題について新産都市促進協議会の大和田平会長も「ケチな指導権をとるという考えはすてて合併に踏み切る機会でもある。」といい、今後の話し合いでは二年以内にも合併できるという見方も強いわけである。地元の盛り上る力で合併するならば協力もするという見解を打ち出している。

優良納組を表彰

四倉町で健康家庭も

四倉町では十二日午前十時から四倉小学校講堂で、優良納税組合、優良国保健康家庭など表彰式を行なった。表彰式には約百五十人が出席、鈴木町長からとくに「三十七年度保険税を完納、かつ一家離康保持増進に努め、年間一回も国保の医療給付を受けなかった家庭もあり、喜ばしい」とあいさつしたあと、菅波県職の祝辞があり続いて表彰式に入った。表彰者は次のとおり。

◆納税関係
▼納税完納組合鈴木鶴吉組合長(一区の二組)ほか百三十四組
▼優良納税組合佐藤栄次郎(四区の三組)ほか十八組合。
◆優良健康家庭関係
▼三年連続健康家庭＝田中美代(十区の七組)草野政長(駒込)
▼一年間健康家庭＝山野辺ヨシ(二区)ほか七十三名。

25日に生ワクチン投与
市公会堂で実施

平市は一、二型の生ワクチン投与を二十五日午前十時から午後四時まで公会堂で実施する。

該当者は三十六年四月一日から三十七年十一月三十日までに服用しなかった者、三十八年三月同日から三月十一日まで一、二型を服用した者、三十七年十二月一日から三十八年二月二十八日まで出生したもの。

馬の貧血検査

常磐市では十五日農耕馬の伝染性貧血検査を行なう。

鹿原小学校午前九時～十時、西郷消防詰所前十時半～十一時、鹿島出張所前午後一時～一時三十分、なお検査手数料は一頭につき五十円。

どんな店が繁栄するか

販売店員の訓練技術講習会内容

④ 講師商工経営研究所長 衣川巌大氏

ラジオにしても一家に三台置けという宣伝をしているんです。客間に一つ、子供部屋に一つ、それから台所に一台置けというのです。

テレビにしても、同じ事です。平においてもテレビ普及率は八七・六%になっているようですこれは十町のうち九町までがテレビを持っているという事ですマス・コミとは非常な力を持って消費者にアピールしているわけです。メーカーは一方で商屋へ自分の製品を置きながら、地方では自分で商事会社を作って小売店にもその製品を送っているのです。それでも満足しないメーカーは消費者に直結した販売方法をとるわけです。

ポーラ化粧品はその一番良い例です。衣料関係でいうならば厚本のシームレスなどは、問屋を完全に廃止して小売店直結にしております。

この様な流通革命機構が起っている時に現在の小売店の姿はこれで良いのだろうかということです。

私の子供の頃に、小学校へ行く時に荷物を作ってもらって袴をはいていたのです。その荷物たるや、五寸位揚してあるんです。二年生になると一寸おろす。三年になるとまたおろす。四年の時には、袖と身頃をとりかえる。もし、革命を半分にしたとしますと、八人に一人しか出来なくなります。鉄工関係が大体十人に二人来ているわけです。

これが半分にすると、二十人に一人しか出来なくなる。

そうなると一体どうなるかと申しますと、工場の生産高を半分に制限したために、従業員も二人でやっていた事が、今の時代に金券節約をしていたのでは駄目だと言う事です。例えば小売店に買物に来る客の中、四人に一人は全部水産関係の工場にやとわれている人です。市役所の統計がこれに出ています。二十五パーセントは水産関係となっている。

金券節約も古い
マス・セーリングの必要

いい人であると思って居ります。

節約をしていたのでは駄目だと言う事です。例えば小売店に買物に来る客の中、四人に一人は全部水産関係の工場にやとわれている人です。市役所の統計がこれに出ています。二十五パーセントは水産関係となっている。

時には、袖と身頃をとりかえる。すると、八人に一人しか出来なくなります。鉄工関係が大体十人に二人来ているわけです。

これが半分にすると、二十人に一人しか出来なくなる。

そうなると一体どうなるかと申しますと、工場の生産高を半分に制限したために、従業員も二人でやっていた事が、今の時代に金券節約をしていたのでは駄目だと言う事です。例えば小売店に買物に来る客の中、四人に一人は全部水産関係の工場にやとわれている人です。市役所の統計がこれに出ています。二十五パーセントは水産関係となっている。

いわゆる金券節約という事が、その当時の大事な財政上の目的であったのです。二宮金次郎が銅像になって、偉い人だといわれた時なのです。今でも私は偉い人であると思って居ります。

もし、革命を半分にしたとしますと、八人に一人しか出来なくなります。鉄工関係が大体十人に二人来ているわけです。

これが半分にすると、二十人に一人しか出来なくなる。

そうなると一体どうなるかと申しますと、工場の生産高を半分に制限したために、従業員も二人でやっていた事が、今の時代に金券節約をしていたのでは駄目だと言う事です。例えば小売店に買物に来る客の中、四人に一人は全部水産関係の工場にやとわれている人です。市役所の統計がこれに出ています。二十五パーセントは水産関係となっている。

時には、袖と身頃をとりかえる。すると

詩

つぶやき

入遠野小五年二組作品集

牛

鈴木加代子

牛は大きいからだをして
がっしりしたつのをもっている
こわい顔をしている
わたしがいくとこわいかおで
にらみやっける
わたしのめより
牛のめがぎらぎら光る
ほんとうにこわいかおだ
ハエがくるとしっぽでたたく
なんがいもしっぽでたたく
けれどもまたとまる
ほんとうにじれったい

雨

平子とし江

雨は地面におちてくると
地面の中に消えていく
葉におちた雨は
ゆかまったままおちないでいる
葉のうらがわにも
きっしりゆまっている
雨のしたはまるできょうそうして
葉にしがみついているようだ
雨よ葉にいつまでも
しがみついていろよ

みものきき書

☆☆……「13日」

NHKテレビ

働くことに生きる喜び

過去も忘れる女子工員の姿

◆テレビ指定席（後8）
「若い顔」
脚本・長谷川公之、演出・金子精吾。
少年院にいたことのある少女ミキは、今では女子工員として働くことに生きる喜びを見出しかけている。しかし昔の仲間たちから彼女の過去が工場の同僚に知れ、一たんはくじけるが、やがて再び明るさを取戻すまでの物語。
桂木ミキは工場で始めての給料をもらった次の休日、遊びに行こうという同僚の誘いを断わって、めぐみ女子学院を訪れた。初給料で恩師の川崎先生にプレゼントを贈る約束を果すためである。母の再婚からぐれだしてトンズラのミキといういやばしの不良だった彼女が、立派に立直った姿に、川崎先生は心から嬉しそうだ。先生のすすめで、ミキはしばらく実家にも立寄る気になるが、その途中、高山弘と知り合いになる。弘はミキの工場の隣の旭化学の工員で、夜間高校に通い、技師を目指して勉強している。次の休日に会おうという約束に、ミキの胸ははずんだ。だが、工員寮でミキたちの部屋の親分格の長谷川さんが
せまくし、黒人同志互いに傷つけ合い、苦しめ合う宿命的な姿を描いたもの。
ジェニーは有能な看護婦だが黒人であることに劣等感を感じている。ある日いとこのロニーが病院の雑役係として就職してくるが、ジェニーはこのいとこに会わせたくない。
そんな時ジェニーの宛持ちの恩者バーピロリが酒をのんだため食道炎出血で危ないとなる。ロニーが酒を売ったのではないかと病院から疑われるが、ジェニーは一途にロニーのしたことをかばいつけ激しい言葉で責める。しかし意識を取り戻したバーピロリの口からロニーではないことが分かる。

教育テレビ

うつりかわる

渚の様相

◆現代の記録（後10）
「渚（なぎさ）」
渚ということばは遠浅の砂浜というイメージを持ち、海水浴場に通じる。海に囲まれた日本は白砂青松の美しい砂浜に恵まれた数多くの海水浴場がある。この海水浴場はもともと国民全体の財産であるはずだ。人々が身一つで、深く大自然のふところに入ることのできる公共の場所であるからだ。

現代の生活は異常な緊張の連続である。その現代社会からのがれを切って大自然に心を解放したいと願う人々は多い。だが解放を求めて渚にゆくことができないから、人々は心を解放することができない。なぜなら渚にはそっくり現代が持ちこまれているからだ。渚とは現代の縮図があると言える。

NHKラジオ

市民生活を抒情的に描く

◆ラジオ小劇場（②後9・30）
「漁船の絵」
原作　アラン・シリトー、脚色　蓬莱泰三、音楽　南安雄
出演　宇野重吉（おれ）奈良岡明子（キャスイー）柳川清（質屋）橋正己（医者）梶本深（警官）
アラン・シリトーは一九二八年生まれのイギリスの作家。職工出身でしかも戦争にも行ったことがあり、いわゆる「怒れる若者たち」の一人。長編「土曜の夜と日曜の朝」で一九五七年の作家クラブ賞を得ている。

故郷の便り

山田中教諭　小笹章夫

東京の若い人達よ

〝やあ今日は〟

〝元気だろうな〟学校にいた頃の思い出が時折りなつかしいと思いませんか。学窓を去るとき君達は複雑な気持ちで出たことだろう。地域は離れても空は一つです。どんな時でも、学校長がよくいった〝前向きの姿〟を忘れないで欲しい。
東京で働く君達も大きな夢を抱いて生活しているんだろうな。
〝そうだとも、君たちの後には数多くの後輩が居るんだもの……〟郷里に帰ったら暇をみつけて皆さんの東京の日常生活を後輩のために知らせて下さい。
最後に一体だけはくれぐれも注意して欲しい。

水

矢代ますみ

いつもいつも水は流れている
水はなぜうこいているのだろうか
石と友達でうれしそう
雲は空から家や木を眺めている
雲はいつもいつも
うれしそうに眺めている
ゴーゴーといってはなしている

銘菓　大段最取中　平凡

木奴美

句集から

水もドードーと石とはなしている
みんなともだちがいる

子のたよりありて安堵の団扇かな
うちわの波一瞬照す勝名乗
新築す祖母ののこせし絹うちわ
涼み客団扇で呼びし女将かな
団扇もて母に乗る子帰を払う
なつかしや田舎の土間の渋団扇
お揃のうちわで踊り浮名たち
子の作の母の顔かく団扇かな
子は膝に親の愛なる団扇かな
昏れて老母背に負う団扇かな
得意先隣にも頼むせんすかな
渋せんすやぶれて一家騒なし
眠り落つ子にせんす風なお続ける
口中のガムの薄荷やせんす風
せんすおき丹塗の卓の灯になじむ
土俵みる興奮のうちわかな
せんすとる性書のページめくる時
せんす使う伏しめがちなる人と座す
密漁の証事がせんすの手をとめる
破れせんす重ねてあおぐすしの飯
久びさに帰省にせんす出されけり
聞きかえすうちわそのまま耳の辺に
老杖にすがりてせんすの百歩道
白雲指ゆゆくり使うせんすかな
田植前うちわ配りに町の店
蝿を追い力を追いせんす吉びたり
商談をまとめせんすの風胸に
外人にせんすほめられ長さを知る
樂会やおなじせんすのかしましく
世辞と知りうちわの風やはたとやみ

磐城市内の会と催し計画案

▼十八日午後一時から浜通り保護司研修会（市民会館）
▼市商店連合会夏季大売り出しは八月十三日まで、五月みどりショー招待券付、香川鞠子と林厚夫、江川愛司らの一行。楽団コロムビア・オーケストラ、四百円買上げ毎に招待券一枚。当日入場券で抽せんのダブル賞品付き。
▼泉小学校の小運動会は二十一日午前十時から同校庭。
▼泉町魚親会は二十一日午前七時から磯原町海岸で釣大会を開く。

作文

豊間中〝海原〟より

中学校生活をかえりみて

坂本彌生

私がこの中学校に入学した時一番始めに口にした事は「すい分きたないなー」という言葉だった。そして一年過ぎた時感じた事は「中学校というところはすい分自由な事が出来るんだなあー」ということ。
そんな事を毎日考えるような中学生活でした。
いろいろな行事もありました一番印象に残った修学旅行、そして一番私に考えさせてくれたマラソン大会、楽しい思い出でいっぱい。
又、私はやってみたい事はなんでもこころみた。まず生徒会三役の一人となった事、私はこの時こそ学校のために働こうと思ったが、なんの働きもしないうちに期間は過ぎてしまい、とうとう中学生活最後の時期になってしまった。
そんな大事な時期に私は学級の副委員に選ばれた。自分の行動に責任も持てない私が選ばれるなんて、まして一番大事な時期だし、みんなを正しい道に引っぱっていけるかどうか心配だった。なんだか三役に選ばれた時より任務が重いような気もした。
そして、学級行事のクリスマス会、まったく楽しさで中学校生活を終ろうとしている。
私は中学生になって、自分でしたい事はなんでもしたと思うまったくこのまま卒業して、悔なんかないだろう。
しかし、ただ一つ勉強がおもうようにいかなかった事が、最大の悩み。私は『後悔は先にたたず』ということわざを思ってこの三年間を、悔なく過ごそうと思っています。

化粧クリームをめぐり

ママ姉ちゃんの家庭愛描く

◆うちのママ姉ちゃん（後7）
「化粧品騒動の巻」
渋谷家の朝食は三回ある。太郎やユキたちが第一軍、第二軍が帰宅、第三軍が寛右衛門である。思いあまった直吉が寛右衛門にアパートに移れというたり、忙しいママ姉ちゃんのために化粧品を買ってやろうとしたりするが、この化粧品がとんでもない騒ぎを巻き起した。直吉からミエコへの化粧品を頼まれたタバコ屋の雄吉夫婦が直吉に女ないて家に入れようとしていると感違い、まともな後妻を世話しようといいだしたのだ。
一個のクリームをめぐる渋谷家のユーモラスな騒動と暖かい家庭愛を描く。

平一小〝あげ土〟より

わたしのお母さん

四年　円谷幸子

私のお母さんは毎日ぬい物をしています。そのため夜はおそくまで働いています。
時々「ああ疲れた」というて手をあげてあくびをする事があります。その時、私はお母さんに肩をもんでやります。肩をもみ終ると「ゆきこ、どうもありがとう」と言ってくれます。
本当にお母さんの仕事は大変だと思っています。夜はおそくまで、朝は早く起きて私達の世話をしてくれます。本当にお母さんは安心させてやりたいと思います。

花の咲く家

NHK教育テレビ ⑩

6・00　若い広場「婦人にうちかつて・パラリンピックに夢を」
30　テレビ実験室「生物の世界・生殖と発生」
7・00　世界の音楽　18世紀イタリア喜歌劇シリーズ喜歌劇「結婚手形」（ロッシーニ）
8・00　古典芸能鑑賞　能「鳥頭」喜多長世　栗谷菊生・明生　宝生閑一　喜多節世
45　志創作劇場「だれ？」武内亨　日野麻子　桜紗子　立川恵作　ほか
9・17　文芸ジャーナル「今井正監督に聞く」
30　通信高校講座「数学Ⅰ」竹之内章
10・00　現代の記録「渚」
30　たのしいフランス語　小林正
11・00　現代の経営　野田一夫
20　新しい中小企業「売れる商品を作る」

福島テレビ ⑧

6・10　まんが　探偵スカット
15　スーパーマン「犯罪製造機」（声）大平透ほか
55　テレビ国際ニュース
7・00　うちのママ姉ちゃん「化粧品騒動の巻」南都雄二　中村メイ子　ほか
30　名犬ラッシー「野性の馬」（声）久松夕子ほか
8・00　土曜ナイター「巨人対阪急」【野球中止のとき】8.00　カートライト兄弟「急げジョー」（声）　市川中車　戸浦六宏　ほか9.00　パティ・ペイジショー　ルーシー・ショー「レースカーに乗ったビビアン」（声）　高橋和枝　池田昌子　林　洋子
10・00　ディック・メウエル「黄金の腕」（声）山村聡　高塔正康　桜井良子　二見忠男　ほか

NHKテレビ ④

6・00　まんが宇宙家族「月世界のまい子」（声）　前田昌明　三本弘子
25　たのしいうた
35　おねえさんといっしょ
7・00　きょうのニュース
30　あなたのメロディー　石井千恵　三船浩　服部正　ほか
8・00　テレビ指定席「若い顔」　樋口年子　大塚国夫　大塚道子　炎加世子　ほか
9・00　プロムナードコンサート
45　ニュースの焦点
10・00　夢であいましょう　坂本スミ子　黒柳徹子　岡田真澄　田辺靖男　梓みちよ　ほか
30　NHK特派員だより
50　スポーツ・ハイライト
11・00　看護婦物語「黒い肌ゆえに」　G・R・ベシューン（声）　山東昭子　ほか

ラジオ福島

6・00　お話玉手箱
10　三平ですどうも
15　奥様英語をどうぞ
45　音楽の小箱
7・15　花菖アワー
30　歌って笑ってピンちゃんと　樹トシエ
8・00　新産業都市祝賀大会
30　ジャズクラブ「ソニー・ローリンズ特集」
9・00　今週のメロディー
30　思い出によせて
45　この道を行けば　松本幸四郎　ほか
10・10　女ひとり　新珠三千代
25　夜のガイドタイム
30　魅惑のコーナー
11・10　ミドナイトコンサート　交響曲第8番「英雄」（ベートーベン）

NHK第二 690KC

6・00　英語ニュース　ルイス
05　スポーツ教室
30　ことばと文学「演劇に生きる」　大山克巳
7・00　英語会話（再）松本孝　ラジオ農業学校（再）
15　科学の世界「動物の島ながし」　今泉吉典
8・00　通信高校講座　数学Ⅰ　木村勇三
20　国語Ⅱ　武田元治
40　日本史　笠原一男
9・00　婦人学級「父親のなげき」（再）　望月衛
30　劇場「漁船の絵」宇野重吉　奈良岡朋子　ほか
10・00　気象通報
15　座談会「鉄道事業の企業性と公共性」今野源八郎　磯崎叡　堀司浩平（司会）　佐竹義昌
11・45　現代の医学①職場における人間関係②下顎突症の手術　佐藤伊吉

NHK第一 590KC

6・05　東ドイツのこどもの歌
15　おやおやなあに
30　エミールと探ぐ師　番場勇夫武内文平ほか
7・20　きょうのハイライト
30～9.59　プロ野球「巨人対阪神」（解説）刈田久徳　岡田実アナ
【野球中止の時】
7.30　なぞの招待席　永六輔　ほか
8.01　劇場中継「夏祭り浪花鑑」ほか
9.10　演芸特選会　①浪曲　②講談
10・15　ニュース解説
30　時のうごき
50　国連だより
11・05　ラジオ喫煙室
30　ディスクジョッキー「サマータイム」「ラブ」「舌足らずの女の子」

映画

今週の番組

〔平市〕
◎世界館　十六日迄　電三四六
五、二五　島育ち
六、五八　対決
八、二二　花の咲く家
◎ひかり座　十八日迄　電三三六
六、二〇　大盗賊
八、一五　太陽のばらわた
◎聚楽館　一五日迄　電三四〇
六、〇五　ミサイル珍道中
七、五〇　アクモ
◎平東映　十六日迄　電三四三
七、〇四　全国縦断捜査
八、三〇　陸軍残虚物語
◎民劇　二十七日迄　電三三
六、三〇　若い仲間たち
八、〇八　ホノルル・東京・香港
◎平日活劇場　十六日迄　電四三三
五、一〇　危いことなら餌になる
六、四〇　静かなる暴力
八、一〇　午前零時の出獄
◎三反東映　十六日迄　電三四〇
六、三二　りんごの子姉妹
七、四六　片目の十兵衛
九、一〇　べらんめえ芸者と　丁稚社長
◎ニュー国際　十六日迄　電三六五
六、五七　地獄谷
八、二二　女子プロレス
八、四二　力道山
◎世界館（ナイトショウ）
一〇、一五　紙々番頭はんと　丁稚どん

〔常磐市〕
◎湯本座　十六日迄
飛ぶ鷹
俺は地獄の部隊長
◎三函座　十六日迄
ちゃらんぽらん物語
赤い水
◎常磐劇場　十五日迄
血ぬられた墓標
戦車軍団撃滅
荒野の風運隊
◎常磐座　十六日迄
特別機動捜査隊
待・罠士を走る
中山道のつむじ風

質　山一　平市紅小路　電四七六四

近日大公開
（改装10周年記念）
今回改装十周年を記念致しまして、日頃のお引立と映画ファンへのサービスをさせて戴きます
皆様の職場で造った鑑賞券で前売料金（大一八〇円　学一五〇円）で御鑑賞できます（窓口支払）
（用紙はザラ紙書類の裏面利用等ガリ版で結構です）
例
券　ウエストサイド物語
場所　平市　聚楽館
期日　八月　三　日より　八月二十六日まで
別鑑賞
特　職場名
所在地　係員　氏名
高校生は、学校名及学年名
「有効期間中　同一職場よりの鑑賞券を集計して五十枚毎に一枚　九月分の招待券を係員に御送付申し上げます
注　鑑賞券が出来ましたら七月三十一日までに見本として聚楽館事務所宛御提出願います
ウエストサイド物語
聚楽館　電一四七〇

仏壇　仏具
塗位牌
仏具品
御用命は是非当店へ
造花　仏具　専門の店
山光堂
平市四丁目本局前　TEL二五五〇
平市研町公園下　TEL四〇四三

◆所得倍増
小さな資金で大きく殖し有効に使うのが近代人の常識です
▼現代利殖の王者それは商品取引です▲
今こそ資産を大きく伸すチャンスです。豊かな生活設計の為にも積極的に商品取引での利殖をお進め致します。買うのに不動産、証券の様に金額を必要と致しません。一割前後の証拠金を預託するだけで良いのです。又手持の株券をこれに充当できます
■資金の運用に迷っている方
■預貯金の余利に満足不満な方
■現在お持の株券を売らずに御利用したい方に最適です
尚、カネツ貿易株式会社平出張所は主務省に登録された権威ある仲買人であるので安心して御取引願います
※御一報次第案内書贈呈致します
平市四丁目（本局前通り）
カネツ貿易（株）平出張所
TEL（代）六二二番外専用一八番一九番

ご婚礼・ご会合に
日本観光旅館連盟
旅館　よし川
平市田町　電二二八二・二六七〇

銘酒　泰心
東洋酒販株式会社
取締役社長　杉田松太郎
平市鹿宜町　TEL（代）3188