夕刊 常磐毎日
発行所
平市田町75番地
常磐毎日新聞社
電(代表)2104・2105番

平名物・味じまん
甘太郎
真根井菓子店
平市銀座 ☎二〇一五

浜のキャンプに魅力

避暑客の施設利用増える

長かったツユも明け、本格的な夏型気圧配置になりこれにともない各海水浴場は避暑客でにぎった返し。新舞子橋の完成、海岸観光道路の整備などで脚光を浴びてきた県立公園、日本百景の一つに数えられている新舞子浜を訪れる海水浴客が近年増え、海の家やキャンプ場などの施設の利用申し込みが殺到して当局は受け入れに頭を痛めている。というのが現状。バカンスなども大きく影響しているが、浜でキャンプができるという魅力が大きな原因とみられている。

観光課は大わらわ

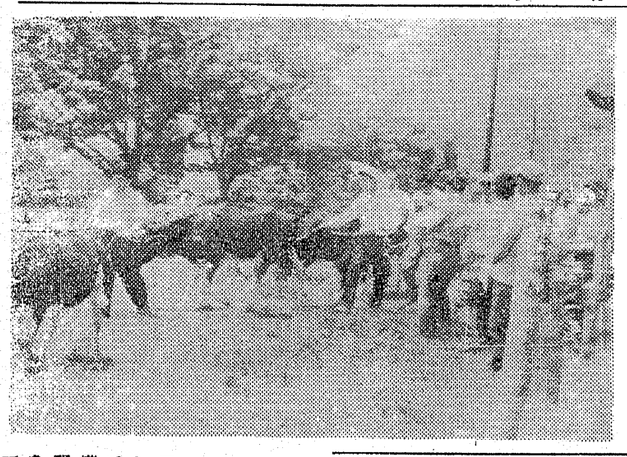

平商工観光課でまとめた七、八両月の施設利用申し込み状況をみると海の家はこれまですでに百二十人が利用して、二十一日の土用うしの日を中心にして殺到組合活動の支部、国鉄職員、自転車組合などの団体はじめ家族連も約二百人、さらに二十六日以降に平市東部青年会など百人、さらに八月に入って百人をこす申し込みであるが、海の家の最大収容能力は百人だけにこれをどのようにさばくか頭を痛めているわけ。

これら利用者は団体が主となっているが、休日を利用して家族でバカンスを楽しもうというのもある一方テントは六十張備えられているが、七月だけで四十張の貸し出しが決ったほか、八月には四十張の利用があるが、これは東京、茨城、福島方面の団体、学生、グループなどが主で、磐梯など山岳登山や新舞子海岸でのキャンプなどに利用される。

この申し込みは近年とみに増加の傾向にあり、新舞子浜が大衆化してきた事を物語っているほか、バカンスムードも地元に流れ込んでいるとみられているが、施設の利用が増える事は観光地として広く認識されてきたものと、当局はみて、今後海水プールの整備など受け入れ施設の整備に力コブを入れる事になっている。

水素が優勝

高松宮杯争奪 地区予選で

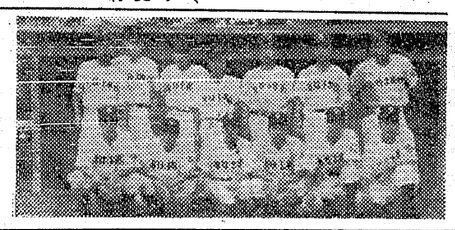

高松宮杯争奪第二部福島県野球大会は十三、四の両日磐城市小名浜第一中学校庭に日本水素、自衛隊那山、モーニングスターズ(平)万代芳(会津高田)エスカール(福島)浪江クラブ(相双)羽鳥クイヤ(県南)磐洋クラブ(小名浜)の八チームが参加、地元日本水素対浪江クラブが決勝に進出、熱戦を展開、延長十一回の末七対六で日本水素が優勝、八月仙台で行なわれる東北大会に出場することになった。

『写真』 優勝した小名浜日本水素

磐高が六戦全勝

高校柔道の全国大会へ

磐城高校柔道部は十三年の努力がいる。メンバーは鈴木守監督をはじめ上田通、大和田智弁、高木大四郎、佐藤武雄、日塔和男、小田守司、豊間和夫の七選手。平均しときわ〝で壮途につく。

十日午後一五時五分平発の〝常磐〟で出発する。

農業委員の当選者

各地区ともにきまる

きのう十五日農業委員選挙を行なった結果、各地区の当選者はつぎのとおり。

◆平市

▼一区(五人)

猪狩 敬一 (四五) 無新
矢吹 平一 (五三) 無現
鈴木 真夫 (六〇) 同
櫛村 弘平 (五五) 同
吉野 富衛 (六〇) 無新

▼二区(五人)

小野 一郎 (五三) 無新
志賀重右衛門 (六二) 無現
四家 恒治 (六二) 無新
籠崎 登 (五三) 同
猪狩勝太郎 (四四) 無現

◆勿来市

▼第四区(四人)

磐田由来男 (六二) 無現
上盛 隆 (六四) 無新
大平 徳吉 (五七) 無現
小野 辰高 (五九) 同

◆常磐市

(定員十五人)

吉田 直文 (六五) 無現
高木源太郎 (四七) 無新
吉田吉兵衛 (五三) 同
滝願 一伊 (五〇) 無現
佐川 哲夫 (四九) 無新
大井川和雄 (六二) 無現
丹野 福蔵 (五八) 無新
佐原 幸一 (四七) 同
高厚 康朗 (四三) 同
江尻 一郎 (四七) 同
中野 一 (五三) 無現
箱崎 孝一 (四九) 無新
佐藤 弘 (四二) 同
磯上 清一 (五三) 〃
磯上 百吉 (五四) 同
吉田盛四郎 (五四) 無新
草野 博 (五九) 無現
鈴木 朝喜 (六〇) 無新
大越 吉政 (五五) 同

◆内郷市

(定員十二人)

菅原 融雄 (五三) 無現
馬目 武雄 (五九) 無新
坂本 政一 (六〇) 同
高木 英司 (五三) 同
根本 侯 (六五) 同
遠藤 一与 (四七) 無現
高坂 清孝 (六四) 同
斉藤 弘 (五二) 同

◆好間村

(定員十二人)

木田仙一郎 (五三) 無新

捨て子の疑い

心当りは連絡を

十四日午前十一時四十分ごろ平市三丁目天馬国デパート屋上遊園地で男の迷い子を発見、同デパートでは五歳児にたったって店内放送をしたが保護者が現われないため、平署に連絡、平児童相談所に引き渡し、保護した。

平署の調べだと、この迷い子は年令二才位の男で、身長八十五センチ、体重十二キロ、白のランニング、水色で前面は白地に舟と亀模もよう付き上衣、水色のオムツカバー、水色のズロース純毛ネズミ色半ズボン、上衣に「いとうさとる」と名前が書いてある。

平署は管内をはじめ隣接地方の各署へ手配をしたが、保護者が現われないところを見るとすて子ではないかと見ている。また児童相談所坪倉看護婦さんの話によると①言葉がきけいだ②三才の子供にしては親をしたうところが見られない③体全体にツメでつねられたあとがある④被服部に長さ三センチ位の傷がある⑤お父さんにぶたれたと子供は言っている⑥家に帰ろうとはしない⑦発育不良で栄養障害を受けている⑧〝ぶたれる〟という言葉におびえているなどから家庭内が複雑で東京方面から平に捨てに来たのではないかと見られる点もある。

『写真』 捨てられた男の子

酪農王国を目ざし

田人で村営の牧場開設

田人村にこのほど村営牧場が開設された。去る三十二年から計画されていたもので、三十六年度に小規模草地造成事業として機械、人力開墾土ぢょう改良、施肥牧草播種を行ない、その後高室集約牧野と用農業協同組合の所有地五十ヘクタールを利用している。

施設は管理舎一棟、給水所四カ所、牧柵四牧区、播種草はクタアマンライングラス、ペレニアルライグラスなど六種、乳牛四十頭が飼育されている。三十九年度には百七十頭にふやし酪農王国にする計画も進められている。

涼味満喫の宴席

双葉在記者会にのぞむ

たちおくれた双葉地方の資源開発をはじめ観光宣伝に至るまで新聞の持つ使命を充分に発揮したいという。これに地元県議を代表した早川鍛造さんが、常磐・那山地区の新産都市づくりがはじまることになったが、どう辺の座敷は時間が許されるなら朝顔のあがるまでいてみたから分で廻るともきいた。

▼▼平へ戻って二年余になる。ほんのつかの間のように想うのだが何かの会合にはきまった顔ぶれで見知り合がおおかったが自己紹介で半数以上が初対面になっている。土地っ子は変らないが官庁関係はずいぶんと交流されていたのに気づいた。というのは国勢調査の明日、民友子だけであとは変っている。それで故人となったのは坂本源次老一人である。喜吉家の源ツク婦徳の顔がいなくなったのも淋しい。御ボー(原田)町議が病床に在るという。二人の快男児が変転に現われねとあっては物寂しいものがあり双葉の名物が一つ減ったことにもなるのである。

▼▼会議にあてられたのは梅遊館の新館で海に面した大広間である。ここもまた海風が吹きこんで暑さをしらない。矢内民報子、斉藤民友子の二人が配った設要だろう万事行き届いたもの

▼▼このクラブをつくったのは分かのガソリンカーに吹き込む風は涼味タップリで実に快適である。電化されてから一度も乗ってみないが、平上野間もそのし蒸煙機からのがれて涼風に迎えられ楽しい旅ができることだろうと思うのだった。

▼▼会議の後は梅遊館の新館で海に面した大広間である。ここもまた海風が吹きこんで暑さをしらない。矢内民報子、斉藤民友子の二人が配った設要だろう万事行き届いたもの

天気予報

「今晩」 南の風曇りがち、一時にわか雨
「あす」 南の風曇りがち
「福上」 今晩あす多少風波ある

閻魔帳

きのうは双葉郡下の機関をはじめ主たる者八十余名形だから、双葉郡もこの新産都市に編入しなければならぬし、原子力発電所の新設など、いわば双葉郡にとからの成長株である。これを伸ばすためにも新しいまで召されたい、と挨拶。相客が占めていて、現金収入は幾である。招かれた者は国、県出先

どんな店が繁栄するか

販売店員の訓練技術講習会内容

⑥ 講師商工経営研究所長 衣川巌大氏

店員も社会性持て

消費者の身になること

あるが何かを買っているわけで、すから商品知識を持っていないと売り方がわからないのです。即ち喜ばれる売り方がわからないのです。

この様な時にこれらの意味を知っていないと困ります。

この様な事から商品知識というものをよく考えてみないと、お客さんに満足していただけないのです。次に細部的な宣伝屋識がなくてはいけないのです。お客が入ったときだけ愛嬌をふりまくのが店員の仕事ではありません。宣伝する気持がなくてはいけません。次には販売を援助するという気持がなければいけないのです。

ところで皆さんは押売りをしない様に注意されていると思いますが、押売りでなく積極販売をすべきです。積極販売とはお客に逃げ道を作ってやるかわりに押売り行為になるか、積極販売行為になるかが決る訳です

皆さんは〝店員さん〟と呼ばれておりますがこの〝員〟という字には大きな意味があるのです、大体員がつくのは、社会性を持っているということです。公務員、教員、国会議員、公安委員とか、員のつくものはすべて社会性を持っています。ですから店員も社会性を持っていわけです、社会性を持っていないとすればこれを〝番〟といいます。店番、門番、玄関番などというのがありますが、これにはすべて社会性はないのです。

店で働く人の場合〝番〟でなく〝員〟になるためには、消費者の便利のためになくてはならない。そこで消費者の便利のために実行するには、まず充分な商品知識を持っていることが必要です。今朝ある店にいって、アンケートを取ったのを見せていただきましたが、その中に店員さんが商品知識に欠けていると書いてありましたが、これはなので来ます。この知識さえあれば手な商品陳列が出来るのです。またテレビなどもそのよい例ですが、テレビはどの様な理由で買うのでしょうか、まず購売の決定権はどこにあるかをアンケートを取ったのを見せていただきましたが、その中に店員さんが商品知識に欠けていると書いてありましたが、これは

安いものを売って繁盛する店員さんと、高いものを売って喜ばれる店員さんが出てくるわけですが、この相異は店員さんの考えなければいけません。子供なのです。子供にせがまれて消費者がある品物を買う場合、その商品を通して、その向うに色彩などの知識も大いに必要になって来ます。

なるのです。

また、太洋ホエールズが優勝すると、マルハの缶詰は缶も売れるといいます。その時マルハの缶詰がないと、子作を遊泳させてしまうのです。子供は太洋ホエールズという缶詰〈夢〉を抱き、その缶詰を買うことによって、満たそうとしているのです。こんなところにも、商品知識というものが必要になってくるのです。衣料品についても

◇

◇

21日から暑中休暇

どこの学校も大掃除

二十一日から小、中、高校が一斉に夏期休暇に入る。各学校では休み中に科外授業をはじめとして校外活動などを推進するほか、水死事故の一掃に乗り出すが、生徒会は休み前に校舎内外をきれいにしようと大掃除、花壇の手入れなどを行なっている。田人中学校でも生徒たちが放課後に花壇の手入れを行なうなど率仕作業をつづけている。

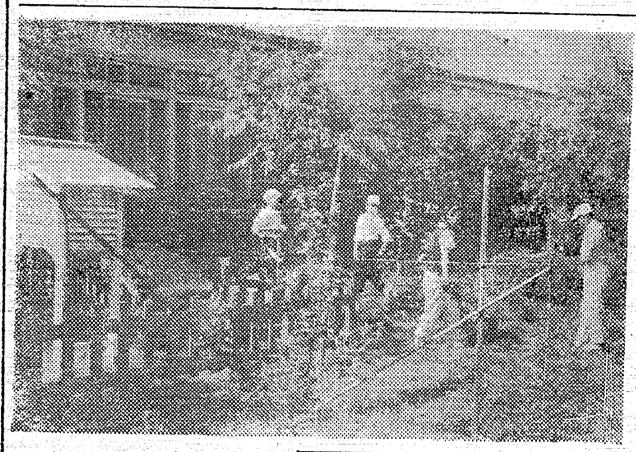

「写真」 田人中生の花壇手入れ

強奪車で東京見物

磐城署 不良五人組を逮捕

十五日午前三時ごろ東京都北区豊島四の三、衣料問屋、卸木商さん(四二)は磐城市橋本地内の県道で、車を止めて車内に仮眠中五人組みの不良風の男にオートバイを強奪されたと磐城署に届出た。

同署では各署に手配捜査中だったが、けさ十六日午前七時次の五名を逮捕した。

取調べによると、同市後宿上一貫、佐藤政(二〇)同市下明神町、無職少年(一九)同市船引町、大工少年(一九)同市上明神町、映画見習少年(一九)同市元分町、自動車運転手少年(二)この五名は、ライトバンを強奪、そのまま逃走東京都内を見物、けさ午前七時市内に車で戻ったところを捕まったもの。

平署管内交通事故二件

十五日白昼、平署管内に二件の交通事故が発生、いずれも物損だけでケガ人はなかった。

▼同日午前九時十五分ごろ平市久保町二地内の市道で、勿来市四沢町字作田一店員伊藤由弘(三五)は小型トラックを運転して後方を確認せずバックしたため、好間方面から八幡小路方面に向け進行中の平市草野下神谷字六十枚一三三東北電力KK社員富岡辰さん(三二)の運転するトラックに衝突した。この

のため富岡さんのトラックは左前照灯部を破損して二万五千円の物損を出した。平署の調べでは伊藤さんの検退不適当と富岡さんの安全運転義務違反。

▼同日午前十時五分ごろ小川町上

十五日午前十時四十分ごろ平市渡辺組、堀江工業、東部産業、佐藤工業、生司建設、田中建設が参加、常磐市湯本二国八仙の立体交差橋の第二期工事入札を行なった結果、一千五百八十五万円で渡辺組(渡辺銀氏)が落札した。

湯本の立体橋着工

工費二千六百万円で落札

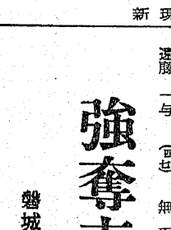

磐城市小名浜滝尻字綱木八一、運転手吉田智男(三二)は十六日午前七時、市内上町一四地内県道をライトバンを運転、銀星座通りに右折したが運転を誤り、同市上田洋品店(経営者小宅正美さん(四〇))の店舗に突っ込み五万円相当の損害を与えた。

ライトバン大暴れ

洋品店など30万円損害

磐城市小名浜滝尻字綱木八一、運転手吉田智男(三二)は十六日午前七時、市内上町一四地内県道をライトバンを運転、銀星座通りに右折したが運転を誤り、同市上田洋品店(経営者小宅正美さん(四〇))の店舗に突っ込み五万円相当の損害を与えた。

さらに隣家の松田屋(松田銀次郎(六七))に突っ込み五万円相当の損害を与えた。

ドー、商品ケースなどを破壊、二十五万円相当の損害を与えた。

テレビ相談業務開始
相談受け付け時間
毎日午前十時ー午後四時
(土曜の午後、祝祭日を除く)
相談受け付け内容 テレビの故障修理と相談
受け付け場所 平市小太郎町三の四
NHK平放送会館
サービスルーム

精神科・神経科・内科
医療法人 長橋病院
院長 鈴木将夫
内郷市御厩町前田(自動車学校前下車)
TEL(平)3526

片寄 正男 (四九) 同 無新
木田 吉平 (五二) 無現
猪狩 行雄 (四九) 同 同
鈴木 一郎 (五三) 同 同
猪狩 常雄 (四三) 同 無新
遠藤卯喜井 (四二) 同 同
鈴木 源一 (四三) 無新
横田清太郎 (六七) 同 同
志賀 満 (五二) 無現
大河原日出男 (四二) 無新
星済 徳蔵 (四五) 無現

ライトバン大暴れ
洋品店など30万円損害

磐城市小名浜滝尻字綱木八一、運転手吉田智男(三二)は十六日午前七時、市内上町一四地内県道をライトバンを運転、銀星座通りに右折したが運転を誤り、同市上田洋品店(経営者小宅正美さん(四〇))の店舗に突っ込み五万円相当の損害を与えた。

さらに隣家の松田屋(松田銀次郎(六七))に突っ込み五万円相当の損害を与えた。

ドー、商品ケースなどを破壊、二十五万円相当の損害を与えた。

湯本の立体橋着工
工費二千六百万円で落札

十五日平土木事務所で、加地和組、小川字江田二二地内の県道で内郷渡辺組、堀江工業、東部産業、佐藤工業、生司建設、田中建設が参加、常磐市湯本二国八仙の立体交差橋の第二期工事入札を行なった結果、一千五百八十五万円で渡辺組(渡辺銀氏)が落札した。

強奪車で東京見物
磐城署 不良五人組を逮捕

十五日午前三時ごろ東京都北区豊島四の三、衣料問屋、卸木商さん(四二)は磐城市橋本地内の県道で、車を止めて車内に仮眠中五人組みの不良風の男にオートバイを強奪されたと磐城署に届出た。

同署では各署に手配捜査中だったが、けさ十六日午前七時次の五名を逮捕した。

取調べによると、同市後宿上一貫、佐藤政(二〇)同市下明神町、無職少年(一九)同市船引町、大工少年(一九)同市上明神町、映画見習少年(一九)同市元分町、自動車運転手少年(二)この五名は、ライトバンを強奪、そのまま逃走東京都内を見物、けさ午前七時市内に車で戻ったところを捕まったもの。

平署管内交通事故二件

十五日白昼、平署管内に二件の交通事故が発生、いずれも物損だけでケガ人はなかった。

▼同日午前九時十五分ごろ平市久保町二地内の市道で、勿来市四沢町字作田一店員伊藤由弘(三五)は小型トラックを運転して後方を確認せずバックしたため、好間方面から八幡小路方面に向け進行中の平市草野下神谷字六十枚一三三東北電力KK社員富岡辰さん(三二)の運転するトラックに衝突した。この

のため富岡さんのトラックは左前照灯部を破損して二万五千円の物損を出した。平署の調べでは伊藤さんの検退不適当と富岡さんの安全運転義務違反。

▼同日午前十時五分ごろ小川町上

会長のナイトシュウ 世界館
はったり二挺拳銃 主演 淳三郎 森繁 久弥

ビールのお好きなご婦人へ
越乃誠
乗北地方ではまだサントリービールは珍らしいのですが、ご婦人にも向く軽い味ですので、ご中元にはきっと喜ばれましょう。
ビール詰合せ
サントリー、キリン サッポロ、アサヒ
半打入 七七〇円
一打入 一五〇〇円
缶ビール詰め合せ
ジョッキ〃 二四五〇円
タンブラー〃 二八〇〇円
おしぼりセット 一八五〇円
一〇〇円 一五〇〇円

ウエストサイド物語
近日大公開
(改装10周年記念)
今回改装十周年を記念致しまして、日頃のお引立と映画ファンへのサービスをさせて戴きます
皆様の職場で造った鑑賞券で前売料金(大一八〇円 学一五〇円)で御鑑賞できます(窓口支払)
(用紙はザラ紙書類の裏面利用等ガリ版で結構です)
例
ウエストサイド物語
券 場所 平市 聚楽館
賞 期日 八月 三 日より
鑑 八月 二十六日まで
別 ※特別料金 一八〇円
特 各自窓口支払いのこと
職場名
所在地
係員 氏名
高校生は、学校名及学年名
「常期間中 同一職場よりの鑑賞券、集計して五十枚毎に一枚 九月分の招待券を係員に御送付申し上げます
注 鑑賞券が出来ましたら七月二十一日までに見本として聚楽館事務所宛御提出願います
聚楽館 電二四七〇

夏休みに運転技術を!
◈来春卒業する大学・高校生の皆さん
朝8時より夜9時まで
●バス下車
自動車学校入口下車
●年中無休
福島県知事認可・福島県公安委員会指定
公認 福島県平自動車学校
内郷市御台境町川向(鉄道沿線) TEL6723

海水浴に臨時バス

常磐交通21日から運行

海水浴シーズンをむかえ、常磐交通は二十一日から八月十日まで海水浴の臨時バス運行をはじめ延長増発運行を行なうことになった。

◆平ー新舞子＝一日十二往復、平発午前八時、草野駅前発午前八時五十分、新舞子発午後四時十分

◆平ー永崎＝十七往復、平駅前始発午前六時十五分、最終発午後二時十五分、永崎発最終午後五時

◆平ー渡立＝二十八往復、平始発午前八時、渡立終発午後五時五分、二十八往復

◆平ー松川磯＝一日三十二往復平始発午前七時二十五分、松川磯終発午後五時三十分。

磐城信組で組合歌公募

磐城市江名町、磐城信用組合（新妻長蔵理事長）は十五周年（八月十五日）を記念して小名浜郵便局通りに鉄骨コンクリート四階建新社屋を建設するとともに組合歌を一般から公募することになった。入選者一名に賞金三万円、佳作二名に賞金一万円で賞項はつぎのとおり

▼一番より二番まで努めて七、五調▼磐城信用組合又は磐城信用、磐信の文字を入れること。▼組合発展の姿をあらわすこと▼歌詞の終りに住所氏名年令を記入、八月一日まで本店、支店迄付ける。発表は十月一日磐城市民会館十五周年記念式典席上。

職場鑑賞券で名画を

平、聚楽館は改装十周年を記念して洋画ファンへサービスとして、近く上映する十一個のアカデミー賞受賞、名篇「ウエスト・サイド物語」に、職場でつくった鑑賞券（用紙はザラ紙書類の裏面利用等のガリ版の、縦十三糎、横九糎）で、前売料金大人一八〇円、学生一五〇円で鑑賞できるという利便を図る。

平に松竹の二番館誕生

館名を公募

平市白銀町"世界館"は七月一日いよいよ邦館になる"ニュー国際"を松竹その他名画の二番館として八月一日から開館させることになりファンから館名を募集している。応募規定は氏名、年令、住所、職業（官製ハガキ使用）締切りは二十日まで必着のもの。宛先は平市白銀町世界館。入選者一名に賞金三千円と副賞として記念品及び映画招待券二カ月分なお採用された館名に応募した方の中から抽選で一名とし、入選もれの方全部を映画招待する多数の応募者を望んでいる。

常磐と磐城

消防署野球

常磐市常備消防署と磐城消防署の親善野球試合は十八日行なう。なお五市常備消防署の試合は二十九日常磐炭礦浅貝球場で行なう。

五市議の連絡協議会

五市議連絡協議会（西山一男会長）は十八日午後一時から常磐市役所会議室で幹事会を開く。①共定した新産業都市指定による今後の方策②新しく選出された議員と交歓③来る二十四日同協議会の総会対策などが議題となっている。

児童画作品募集

応募規定

▼題材「犬」に関する動物画▼応募資格三才から小学校六年生まで▼サイズ8開×27開以内の画用紙▼締切　七月二十四日▼送り先　平市田町五五　ひかり座▼作品展示日時七月二十七日から八月七日まで▼作品展示場平ひかり座▼賞品　ディズニー賞　ひかり座賞　常磐毎日新聞社賞

101匹わんちゃん大行進

その古い電飯はクルエラの別荘で、盛まれた十五匹の子犬のほかに同じダルメシアンの子犬が八十四匹もかくされていることがわかりました。クルエラはこの珍らしいダルメシアンの子犬の毛皮でオーバーを作るつもりなのです。

みものきょうもの日

☆☆……「16日」

NHKテレビ

山岳馬術の猛烈な迫力

世界一のポリショイサーカス

◆ポリショイサーカス中継（後7・30）

世界最高といわれるサーカス団の一つ、ソ連の国立ポリショイサーカス団。一行はセミヨン・チトフを団長として、ソ連国立サーカス研究所の所長ウラジミール・ゴレグリヤドリアイジツクが総指揮をとり、サーカス芸術家総勢七十六名、動物はコーカサスの名馬十一頭、ヒマラヤ熊四頭、サーカス犬二十頭、ハト百羽という大がかりなもの。プログラムはすべて新しい内容で多彩だが、中でも今回の呼びものは「ジギド」で、コーカサスの山岳馬術の猛烈な迫力は、ポリショイサーカスナンバー1の花形といわれる。今回初めて海外に見せるもの。

◇空中大跳躍

豪快そのものの男性荒わざ番組そのプランコを使って、男たちが頭上からプランコへ一大跳躍さらに大ゆれのプランコから多段ロケットの軌道をえがいて、次々と空中飛行の大跳躍をくりひろげる。

◇怪力オートバイ

もと重量あげ世界チャンピオンのノバクが怪力を披露する。足にのせたリング上で二台のオートバイが時速百キロのスピードで疾走する。

◇恐怖の棒わざ

長い、しなやかな一本の棒に命をかけた棒わざ。

◇ジギド

（炭鉱コーカサス山岳騎馬隊）ソ連山岳民族の英雄デニソフ、トウガーノワ以下、独特のコーカサス軍装のジギド騎手十三名少年騎手二名、全速力の名馬十四頭とともに登場、全速力で絶壁の山道をかけめぐる山岳馬術の妙技で、勇敢、俊敏、野性、スピードにあふれたスペクタクルを展開する。

このほかニクーリン、シュイジンの名コンビの道化ぶりなど、楽しいプログラムを数々伝える

若者たちの歌と生活紹介

◆ここにも歌がある（後1）

「雨をぬさして」

東京深川豊洲にある通船所からの中継で、働く中で働く元気な若者たちの歌を紹介する。訪問するのは、ボニー・ジャックス。

カメラはまず、巨大な船体を修理したり、塗装に従事している工員（瀬口、田子山、片貝の三君）たちの働く姿を追いながら仕事に生きる喜び、海に托す夢などを語ってもらう。

次いで、カメラは船の設計にたずさわる人々（藤谷、小林きん）を追う。設計する時の苦心などを語ってもらう。

「仕事の歌」（ボニー）「露営の歌」（瀬口、片貝）「おはら節」（瀬口、田子山）「雪山讃歌」（金貝）「サンタルチア」（藤谷）「海に来たれ」（ボニー）。

◉世界館　十六日迄　島育ち　五二五
六三五八　対　決
◉ひかり座　十八日迄　花の咲く家
八二二　大盗賊
◉常磐館　二十二日迄　太陽のはらわた
六二〇　浮気の計算書
◉平東映　十六日迄　偽の売国奴
七二五〇　金国縦断捜査
◉民劇　二十七日迄　若い仲間たち
八三〇　暗黒残虚物語
六二〇

今週の番組

映画

銘菓と一段最中　平凡

NHK 第一 590KC

6・05　応答せよゼノン
15　黒潮にうたう
30　走れ源太
45　一丁目一番地
7・20　きょうのハイライト
30　話の泉　渡辺紳一郎　藤川夢声　堀内敬三　他
8・01　民謡シリーズ「灰かぶり灰太郎」目方誠ほか
30　家庭音楽会「星空に歌う」　楫トシエ　ほか
9・10　ニュース解説
25　時の動き
45　海外だより
10・10　邦楽名曲選　箏曲㊊松竹梅　㊋六段　米川文子
45　経済のうごき
11・05　趣味の手帳「ハワイの思い出」　今日出海
30　夢のハーモニー「神のみもとに」ほか

NHK 第二 690KC

6・00　英語ニュース
05　そろばん教室「わり算」
15　中学「歴史」岩淺農也
40　基礎英語（再）岸沢栄
7・00　英語会話（再）松本亨
15　ラジオ農業学校（再）
30　明るい女性「企業と福利厚生」　藤本武
8・00　通信高校講座
現代国語　宮崎健三
20　英語Ⅱ　石井正之助
40　数Ⅰ幾何　中村幸四郎
9・00　芸術劇場「黒い傘」
巌金四郎　渡辺富美子
亀井光代　ほか
（作）田辺まもる
10・00　気象通報
15　新産業都市誕生と今後の問題（座談会）堀越禎三　吉田剛　伊藤善市（司会）福良俊之
音楽鑑賞「演奏の魅力」フランスのピアニスト　安川加寿子

ラジオ福島

6・00　おはなし玉手箱
15　奥様英語をどうぞ
20　音楽のいこい
45　ガイド◇55スポーツ
7・15　火曜ナイター「中日対巨人」◇予備①「国鉄対阪神」②「西鉄対近鉄」
【野球中止のとき】
◇ミュージックアワー「ポピュラー音楽集」
9・45　この道を行けば
松本幸四郎　ほか
10・15　女ひとり　新珠三千代
30　ポップ・アンド・ポップス　河野隆次
11・10　ミドナイトコンサート
交響曲第五番ホ短調「新世界」より
（ドボルザーク）

NHKテレビ ④

6・00　ぼくもわたしも名探偵「落盤」（司会）
草下英明　佐藤朝生
30　みんなのうた
35　おねえさんといっしょ
7・00　きょうのニュース
30～8.15　ポリショイサーカス中継～東京体育館で収録　国立ポリショイサーカス団
酒井和雄アナ
8・15　お笑い三人組「ほねの折れる友だちの巻」
猫八　貞鳳　小金馬ほか
45　事件記者　「送り火」
永井智雄　大森義夫
関井啓介　原保美　ほか
9・45　ニュースの焦点
10・00　ここにも歌がある「雨を目ざして」ボニー・ジャックス　ほか
30　NHK特派員だより
50　スポーツ・ハイライト
11・00　経済展望
30　夜の国際　朝比奈宗源

福島テレビ ⑧

6・10　まんが　探偵スカツト
15　鉄腕アトム「思い出の日の巻」（声）浦水マリ
勝田久　ほか
55　国際ニュース
7・00　うちのママは世界一（声）富永美沙子　ほか
30　月姫蚌「木曽の鬼百合」
松山容子　松本錦四郎
小堀明男　ほか
8・00　ガンスモーク「囚まれた連行」（声）ロイ・ジェムース　八代駿　ほか
30　圭三百科（解答者）
渋沢秀雄　大木豊　ほか
9・15　北から南から
30　スター千一夜
45　男嫌い「カーブとストレート」　淡路恵子
岸田今日子　横山道代
坂本九　ほか
10・15　鞍馬天狗「夕立の武士」
中村武彌　片山豊　森健二　喜多川千鶴　ほか
45　民謡散歩「山中節」

祝・新産業都市指定

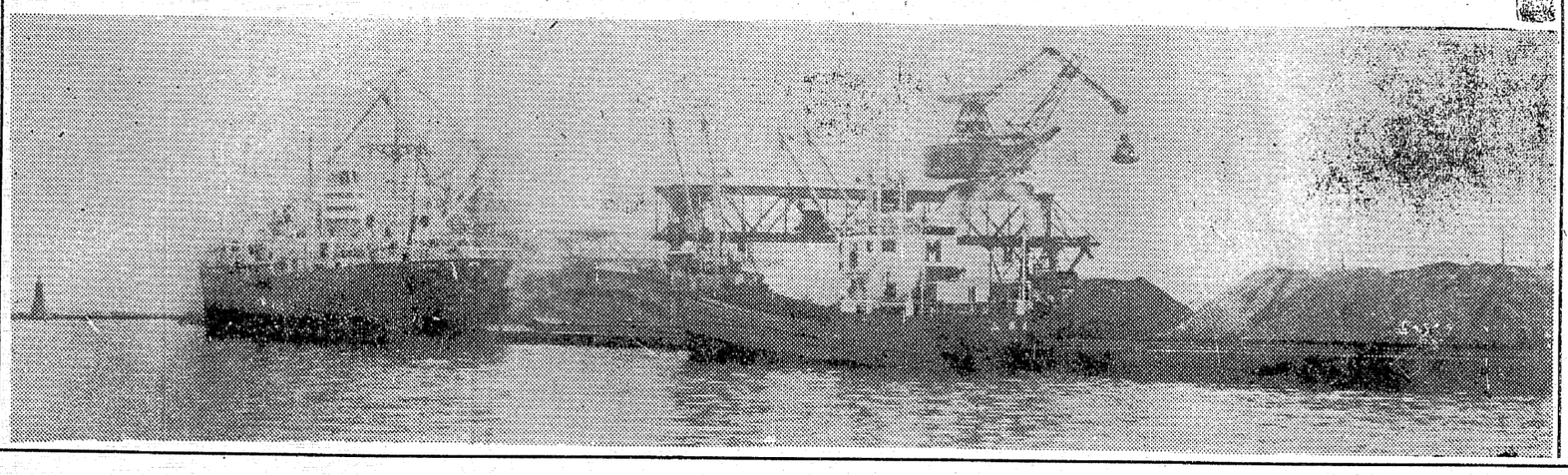

衆議院議員
木村守江

福島県知事
佐藤善一郎

わが常磐地区が待望の「新産業都市」に指定されました事は知事を先頭に挙県一致団結して指定獲得のための努力が実を結んだものと思います。

ここに各方面からお寄せいただいた御協力に対し心から深く感謝申し上げます。

この指定に、一段の決意をかためて新産業都市の建設計画にそって五市九カ村が東北の新らしい生活の拠点都市として光輝あらしめるための努力をいたすとともに従来の絶大なご協力をお願い致します。

常磐地方新産業都市建設促進協議会

平市役所
市長　大和田國一
助役　馬目俊二

平市議会
議長　志賀季三郎
副議長　坂本昌蔵

内郷市役所
市長　沼田一夫
助役　吉田喜一

内郷市議会
議長　須田一男
副議長　吉田栄

常磐市役所
市長　磯野清治
助役　仲里勝和

常磐市議会
議長　滝勝
副議長　日野俊男

磐城市役所
市長　三代勝
助役　中田祐一郎

磐城市議会
議長　野崎貞行
副議長　小林仁一郎

勿来市役所
市長　赤津庄兵衛
助役　品川一男

勿来市議会
議長　鈴木栄
副議長　山野辺良助

四倉町役場
町長　鈴本常松
助役　草野一

四倉町議会
議長　新妻常吉
副議長　山城浅治

小川町役場
町長　若松晴司
助役　白石長腰

小川町議会
議長　三辺寛
副議長　橋本治

遠野町役場
町長　小沢要助
助役　荒川久

遠野町議会
議長　中野豊須美
副議長　小沢道久

久之浜町役場
町長　本田茂平
助役　渡部善作

久之浜町議会
議長　橋本宇三郎
副議長　吉原松次郎

好間村役場
村長　鈴本栄一
助役　中村駟次

好間村議会
議長　大滝誠志
副議長　深谷秀信

三和村役場
村長　田子辰雄

三和村議会
議長　岡部卓爾
副議長　永久保豊

田人村役場
村長　小宅光秋
助役　中村修平

田人村議会
議長　岡田栄太郎
副議長　姫田儀一

川前村役場
村長　永山忠二
助役　宇佐見徳重

川前村議会
議長　渡辺敬義
副議長　佐藤伝一

大久村役場
村長　水野谷秀夫
助役　本田茂一

大久村議会
議長　柳内栄一
副議長　猪狩恒一