① 3985号 (昭和25年創立) (昭和37年2月18日第三種郵便物認可) 夕刊 常磐毎日新聞 昭和38年7月25日 (木曜日)

きょう指定報告会

関係代表ら六百人で祝宴

常磐地区新産都市建設促進協議会は、きょう二十五日午前十時半から平市公会堂に佐藤県知事らを招いて、常磐・郡山地域の新産業都市指定報告会を開いた。報告会には浜通り選出の国会議員、県会議員、五市四町五カ村の首長、議会議長、商工会議所、各工場事業所、農業委員、消防団、婦人会など約六百人が出席、会場には万国旗がきれいに飾られ、大和田会長（平市長）のあいさつ、沼田内郷市長の経過報告があり、続いて祝辞に入り佐藤知事から「指定〝おめでとう〟今後はなおさらだ。新産都市づくりに一番頭を痛めるのは財政の問題である。五市合併については、自主的にまとめてもらいたい。常磐地区の将来のために合併の促進をお願いします。私も出来るだけ協力する。」とちから強く述べた。このあと木村代議士、松本県会副議長らの祝いの言葉が述べられ、早急に五市九カ町村の合併の実現方を望まれた。また来賓代表には常磐商工会議所会頭らのあいさつがあり、終って祝宴に入り最後に万才三唱をして閉会した。

（写真は盛大な報告会）

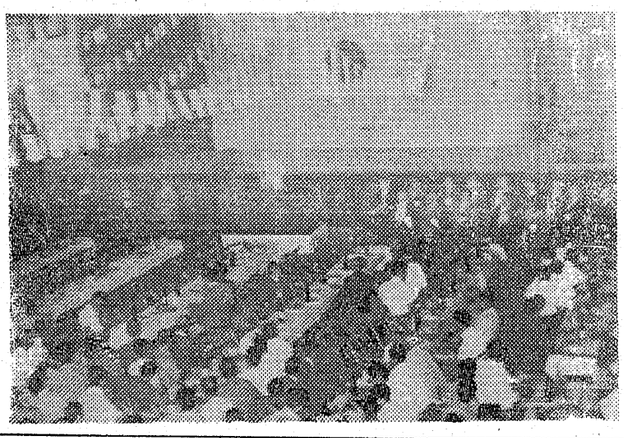

農作物の技術対策

異状天候に備えて協議

平市農業改良推進協議会（会川一事業計画❶異状天候にともなう農会長）の総会は三十一日午後一時半から公会堂日本間で開き❶三十七年度事業計画❷三十八年度予算

一千万円投じ発足

鶏糞の肥料処理事業

平市に東北初といわれる法人組織による鶏糞乾燥事業経営が行なわれる事になり、二十四日市役所会議室で協議会を開き、事業主体や資金面などについて協議した。この乾燥事業は❶副産物の活用による価格安定❷採卵能力の向上❸病虫害の発生防止などにより、鶏舎を共同出荷、農家副業の基盤をつくろうとするもの。

経営は「平市養鶏農事組合法人」として組織化して進めるが、設立発起人に矢吹文郎、鈴木徳重郎、矢吹誠、木村富士太郎、鶴崎正平鈴木浄の六氏をあげ、定款など細部を検討する。

計画によると総事業費は一千万円として自己資本四百万円、五割の国庫補助を受けるが、自己資金は一口五万円で八十口公募して造成させる。

年内には施設など完備、来年度から事業を開始するが、処理能力は二十万羽をこすものとみられている。なお五万の農業収入の四十％は畜産、養鶏は畜産収入の八十％を占めるという大きなウエイトとなっているが、事業が開始されれば鶏糞の共同出荷などによる需要が大巾に増えるものと期待がかけられている。

平28区の夏期行事

平市二十八区の子供を守る会（藤井民二会長）では〝夏休みを楽しく〟と恒例季休暇中の行事を次のとおり決めた。

▼清掃奉仕作業＝野外音楽堂、遊園地▼ハイキング（八月十一日）＝背戸峨廻▼球技会（二十六、七日、八月六、十二、十三、十八日）＝平三小校庭▼競泳会（八月十八日）＝平三小プール。

鶏卵の共同販売実施

きのう振興策を協議

磐城鶏振興対策協議会は二十四日平市役所第一会議室で開き、養鶏になり連絡協議会を八月中旬までに結成、共販体制を確立して「平の玉子」としての名柄をとることになった。

平市養鶏振興対策協議会は二十四日平市役所第一会議室で開き、養鶏になり連絡協議会を八月中旬までに結成、共販体制を確立して「平の玉子」としての名柄をとることになった。

共販は全出荷量の一割程度というものだけに価格の統一なども困難な状態にあり、養鶏の振興のガンともなっているため、共販組織の整備のため慶応、組合などが一本になり連絡協議会を八月中旬までに結成、共販体制を確立して「平の玉子」としての名柄をとることになった。

県統計大会おわる

統計功労者団体を表彰

県、県統計協会の第十四回福島県統計大会は二十四日磐城市民会館に関係者六百余名が集まり開いた大会はまず統計功労者、優良団体図表コンクール入選者などを表彰「今日における地方行政の課題」と題して自治行政局長佐久間彊氏の特別講演、統計資料の整備と統計機構の拡充などの協議事項を審議、大会宣言❶複雑化する統計の質と量確保のため、市町村統計機構整備の実現❷新産都市を中心にした県内地域開発達成のため統計資料の充実を期す❸統計技術の研さんと分析の高度化につとめ、地方行政進展の礎石になる事を明らかにした。石城管内の被表彰者は次の通り。

◇文部大臣表彰▽学校基本調査＝久之浜町学校組合立久之浜第一小学校

◇通商産業大臣表彰▽商業動態統計調査個人＝内郷市福島日産自動車KK平支店▽商業統計調査＝平市株式会社盛誠▽工業統計調査＝平市佐藤木材KK、四倉町万年瓦工業KK。

◇全国統計協会連合会会長表彰＝磐城市吉田道。

◇県統計協会会長表彰＝勿来市飯島実、勿来市錦中学校。

◇県統計協会長感謝状＝平市鈴木栄、薄葉潤、磐城市吉田勇二、根本幸、内郷市泉繁。

◇県知事感謝状▽農業基本調査＝箱崎高夫（平）永山民雄（常磐）鈴木佐太郎（磐城）水野富男（勿来）薄葉栄（遠野）緑川孝（田人）隈谷直身（三和）▽就業構造基本調査＝正木真蔵（平）▽家計調査＝広田留江（平）

◇統計図表コンクール入選者◆知事賞▽小学の部＝二席「安全な通学道路」四倉小学校鈴木器典外十二名◆県統計協会長賞＝三席「四倉駅の一日の乗降客」四倉小学校鈴木須造外五名◆佳作▽県統計協会長賞＝「漏れた日数しらべ」四倉小学校早川順造◆一般の部▽県知事賞＝二席「図書館」磐城市小名浜第二中学校本間和男、千葉義春、水野昭▽県統計協会長賞＝三席「工業化進む磐城市」磐城市立小名浜第二中学校奥野幸子、山本幸子、馬目源子▽佳作「水産都市磐城」小名浜第二中学校小松鳴、野木茂丹野新、「私達の将来は」勿来錦中学校、助川喜久子、桃原里美、宮西純子、上遠野高子◆一般▽県統計協会長賞入選＝「わが国の農務教育」小名浜第二中学校教諭巻取二。

南洋ザルチ

―公盗まる

内郷市報徳会館では二十四日夜から二十五日朝のあいだに南洋ザルが何者かに盗まれていることが判った。この南洋ザルチー公は当年二歳、上野動物園から譲りうけた小型ザルでありこの地方にはあまり見当たらないものである。

各地区でラジオ体操

児童早起き参加

夏休みとともに〝早起きラジオ体操〟が各地区で行なわれているが平市小太郎町のNHK平放送局前には、毎朝午前六時ごろから月見町、大町、但町などの平三小学地内の良い子ら約二百人が集まり、同六時半の「全国ラジオ体操」はNHKにも参加している。

これは平三小学区内の場合は各区の子供を守る会が呼びかけて、ラジオ体操に参加した子供たちには

（写真はNHK平放送局前でのラジオ体操）

供血運動は好成績

大黒屋の60人集団献血

磐城市江名町の真福寺で平児童相談所長青木四郎氏を招き「児童のしつけ、非行児問題」についての講演会を開いた。講演内容は子供のしつけは親のしつけであるというものだが細部では❶押しつけ結婚は、因果応報で家庭に混乱が生ずる❷子供が生れたら、家庭生活、心身ともに新たにしなければならない❸両親は子供に対し温和な精神と態度で望み子供から親しまれ信頼されるように日常生活で心がける❹各種な家庭の女中（他人）まかせは、わがままになり易く、親に対する信頼感が薄くなる。❺夫婦喧嘩は子供の前でやるべきでない❻子供の感情は時計の振子のように変化するから両親も常に自己反省すべきであるというものである会員たちは熱心にメモなどをしていた。

バイク試験の合格者

磐城署でこのほど行なったバイク試験の合格者が二十三日発表された。

▼第一種＝鈴木俊、佐藤禾丸、川上観光、渡部賓公、佐藤武彌斉藤民代、片寄ハル代、松永武

アマ相撲会を結成

県体へ出場で猛練習

平市は七月二十日現在における市内小売物価をまとめた。総体的には大きな変動はなく季節的な野菜や魚類の上下が若干みられる程度だった。小売物価（単位円、カッコ内は前月値）次のとおり。

鮮魚類（一〇〇グラム）＝あじ二二、いわし一〇（一二）かれい三（一五）さば四五、さんま八（七）いか二二（一〇）鯨肉一二（一〇）

◆野菜類＝キャベツ一〇、甘しょ二〇、馬れいしょ一〇（四〇）春大根一〇（一八）＝以上一キロ＝ねぎ五、三寸人参五（四）ごぼう七（六）玉ねぎ七（六）かぼちゃ五、キウリ四、なす五（三・五）＝以上一〇〇グラム

◆塩干、乾物類＝煮干し三五、塩さけ五〇、けずり節四〇＝以上一〇〇グラム＝みそ六八、砂糖一六二・五、もち一〇＝以上一キロ

◆肉類、卵、加工品類（一〇〇グラム）＝牛肉六〇、豚肉六〇（五五）鶏肉五〇、ハム六〇、香肉ソーセージ三〇、鶏卵一〇（一三）豆腐五、油揚げ一〇、こんにゃく八、魚肉ソーセージ二四、こんぶだった。小売物価次のとおり。

夏場の小売物価調べ

二十日現在

平市は七月二十日現在における市内小売物価をまとめた。総体的には大きな変動はなく季節的な野菜や魚類の上下が若干みられる程度だった。小売物価次のとおり。

鮮魚類（一〇〇グラム）＝あじ二二、いわし一〇（一二）かれい三（一五）さば四五、さんま八（七）いか二二（一〇）鯨肉一二（一〇）

◆野菜類＝キャベツ一〇、甘しょ二〇、馬れいしょ一〇（四〇）春大根一〇（一八）＝以上一キロ＝ねぎ五、三寸人参五（四）ごぼう七（六）玉ねぎ七（六）かぼちゃ五、キウリ四、なす五（三・五）＝以上一〇〇グラム

◆塩干、乾物類＝煮干し三五、塩さけ五〇、けずり節四〇＝以上一〇〇グラム＝みそ六八、砂糖一六二・五、もち一〇＝以上一キロ

◆肉類、卵、加工品類（一〇〇グラム）＝牛肉六〇、豚肉六〇（五五）鶏肉五〇、ハム六〇、香肉ソーセージ三〇、鶏卵一〇（一三）豆腐五、油揚げ一〇、こんにゃく八、魚肉ソーセージ二四、こんぶ

パトカー血清を運ぶ

マムシにかまれた二人助る

草刈り中マムシにかまれた二人が警察署の懸のパトカーリレーにより無事生命をとり止めるという美しい話題。

二十四日午前十一時ごろ山田町字屋敷三〇、呉羽化学警備員小沢錦さん（当）と遠野町福田の二人がそれぞれ自宅付近で草刈り中、マムシにかまれた。二人が警察署の懸のパトカーをとばし、三春保健所から届けられた血清を受け取り、同日午前四時半ごろ月見町、大町、但町などの平三小学地内の良い子ら約二百人が集まり、同六時半の「全国ラジオ体操」はNHKにも参加している。

これは平三小学区内の場合は各区の子供を守る会が呼びかけて、ラジオ体操に参加した子供たちには三時すぎ、沢渡の駐在所までパトカーをとばし、三春保健所から届けられた血清を受け取り、同日午前四時半すぎ上遠野診療所に届けた。この愛のパトカーによって二人は無事生命を取り止め、感謝されている。

急行にはねられて死亡

湯本＝内郷駅間の踏切りで

二十五日朝、常磐線内郷―湯本駅間の自動第一踏（しゃ断機付き）無人踏切りで、幼ない女の子が急行列車にはね飛ばされ、ひん死の重傷を負って病院に担ぎ込まれたが間もなく死亡するという踏切り事故が発生した。

同日午前七時五分ごろ常磐市湯本個城地内の常磐線入山道、自動第一踏（しゃ断機付き）無人踏切りで湯側から山側に渡ろうとした同市長倉七二南区八七炭鉱員高橋昭平さん（三七）の長女千春ちゃん（四つ）は、折からばく進して来た貨物発上り上野行き急行〝北斗〟＝機関士篠米一郎さん（四二）＝平機関区＝にはね飛ばされた。このため千春ちゃんは頭面と左大腿部を創、頭部、胸部打撲でひん死の重傷を負って同市の常磐湯本中央病院に担ぎ込まれたが、午前十時四十分ごろ死亡した。

現場は湯本駅寄りの個城トンネルを出たところで常磐炭砿四抗入口の踏切で、千春ちゃんは、この踏切り近くの同市辰ノ口アパートの

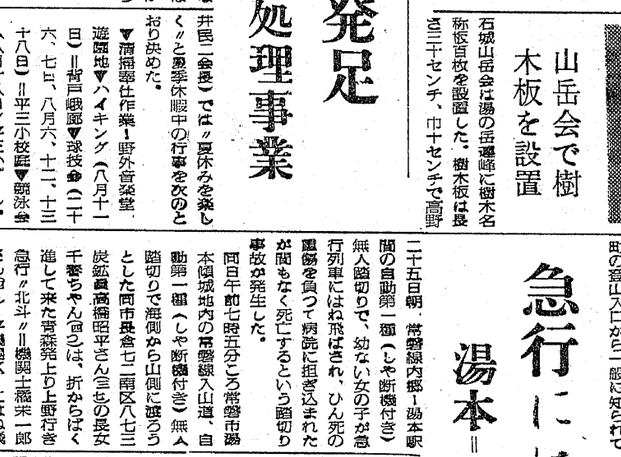

浜は人影もまばら

夏ない夏で終りそう

うちにさようならをしたのであるが、けさ、この異状天候のためか、乳幼児が、急に吐気をもよおしたり腹痛を訴える。手当をうけると感冒性の胃腸障害なそうだ。それが最近はやっているそうだ。

▼▼天候の不順の影響からとすれば、よほど手を持つ親は注意をしなくてはならない。天候異状はいろいろな被害をあたえている。きくところによると、魚族の産卵が適温でなかったため死滅したものがあるそうだ。このことは潮流異状から季節的な魚族の回遊が狂ったため不漁年となっているのに、産卵不良や発育せず死滅したとあっては、来年も更に不漁へと持ちこされることになりそうだ。とりや大変な天災になったものである。田舎道を通ると麦が木架けにかけたままになっている。乾燥する間がないのでいつまでも収納できないという。

▼▼麦は二日もはやく食入りをしたがってもどうにもならないので雨晒し、食糧事務所の係員に聞いてみると、すでに発芽したもの、腐敗して死んでいて人間の食用どころか、家畜の餌にもならないという。食入れ直前にこの被害である。一とき発育も良く豊作を予想され耕作者を喜ばしていたタバコも、摘みとり期に入って昼雨にたたかれ条件が悪くなりそうだ。お米が不作でも生きてはゆくが、米価をあげろ、救済しろと騒がれる。そして食管赤字は結局国民に力ブきってくるから困るのである。

天気予報

「今晩」北のち南寄りの風曇り
「あす」南寄りの風曇り時々晴れ
「福上」今晩あすともおだやか朝晩見通し悪い

早川石城事務所長着任

県石城事務所長早川理久氏（写真）は、このほど着任二十四日市内関係方面に挨拶を交した。

山岳会で樹木板を設置

石城山岳会は湯の岳遭難に樹木名称板百枚を設置した。樹木板は長さ三十センチ、巾十センチで高野町の登山入口から一般に知られていない樹木に取りつけたもの。

急行にはねられて死亡

湯本＝内郷駅間の踏切りで

二十五日朝、常磐線内郷―湯本駅間の自動第一踏（しゃ断機付き）無人踏切りで、幼ない女の子が急行列車にはね飛ばされ、ひん死の重傷を負って病院に担ぎ込まれたが間もなく死亡するという踏切り事故が発生した。

同日午前七時五分ごろ常磐市湯本個城地内の常磐線入山道、自動第一踏（しゃ断機付き）無人踏切りで湯側から山側に渡ろうとした同市長倉七二南区八七炭鉱員高橋昭平さん（三七）の長女千春ちゃん（四つ）は、折からばく進して来た貨物発上り上野行き急行〝北斗〟＝機関士篠米一郎さん（四二）＝平機関区＝にはね飛ばされた。このため千春ちゃんは頭面と左大腿部を創、頭部、胸部打撲でひん死の重傷を負って同市の常磐湯本中央病院に担ぎ込まれたが、午前十時四十分ごろ死亡した。

現場は湯本駅寄りの個城トンネルを出たところで常磐炭砿四抗入口の踏切で、千春ちゃんは、この踏切り近くの同市辰ノ口アパートの

浜は人影もまばら

夏ない夏で終りそう

うちにさようならをしたのであるが、けさ、この異状天候のためか、乳幼児が、急に吐気をもよおしたり腹痛を訴える。手当をうけると感冒性の胃腸障害なそうだ。それが最近はやっているそうだ。

▼▼天候の不順の影響からとすれば、よほど手を持つ親は注意をしなくてはならない。天候異状はいろいろな被害をあたえている。きくところによると、魚族の産卵が適温でなかったため死滅したものがあるそうだ。このことは潮流異状から季節的な魚族の回遊が狂ったため不漁年となっているのに、産卵不良や発育せず死滅したとあっては、来年も更に不漁へと持ちこされることになりそうだ。とりや大変な天災になったものである。田舎道を通ると麦が木架けにかけたままになっている。乾燥する間がないのでいつまでも収納できないという。

▼▼麦は二日もはやく食入りをしたがってもどうにもならないので雨晒し、食糧事務所の係員に聞いてみると、すでに発芽したもの、腐敗して死んでいて人間の食用どころか、家畜の餌にもならないという。食入れ直前にこの被害である。一とき発育も良く豊作を予想され耕作者を喜ばしていたタバコも、摘みとり期に入って昼雨にたたかれ条件が悪くなりそうだ。お米が不作でも生きてはゆくが、米価をあげろ、救済しろと騒がれる。そして食管赤字は結局国民に力ブきってくるから困るのである。

閻魔帖

各浜を見たがいずれも多彩な水着で海を飾っているのに、ことしは人影もまばらである。暑さに行くと、冬夏春二升五合と言いたガクブチが見受けられる。おそらく古い時代のクイズものの元祖にあるかもしれない。あきない盛夏昌と絶めはよいまでだが、この流儀でいうことしは春秋冬と言う年となりそうだ。

▼▼アフビやウニを採る人々もこれから溜水用衣を着て海に入る。直接水にふれないので冷えそうだ。

▼▼海水浴場や観光協会では勝客におおきな期待をかけていたのに、当てがはずれたことになれているが、それでも慶えるほどの水の冷めたいのには閉口だと納涼行事も、天候回復を待ってやむなく中止する場合あるに違いない。それもよかろう、一ろ残暑もなくなってきた、とすると夏らしい水あびをしなくても支障はない。避暑の費用をもう行なうため日程をのばしたり、をしなくてはならない。天候異

浜は人影もまばら

夏ない夏で終りそう

けたとあきらめればよいまでだが、この異状天候のためか、乳幼児が、急に吐気をもよおしたり腹痛を訴える。手当をうけると感冒性の胃腸障害なそうだ。それが最近はやっているそうだ。

▼▼天候の不順の影響からとすれば、よほど手を持つ親は注意をしなくてはならない。天候異状はいろいろな被害をあたえている。きくところによると、魚族の産卵が適温でなかったため死滅したものがあるそうだ。このことは潮流異状から季節的な魚族の回遊が狂ったため不漁年となっているのに、産卵不良や発育せず死滅したとあっては、来年も更に不漁へと持ちこされることになりそうだ。とりや大変な天災になったものである。田舎道を通ると麦が木架けにかけたままになっている。乾燥する間がないのでいつまでも収納できないという。

▼▼麦は二日もはやく食入りをしたがってもどうにもならないので雨晒し、食糧事務所の係員に聞いてみると、すでに発芽したもの、腐敗して死んでいて人間の食用どころか、家畜の餌にもならないという。食入れ直前にこの被害である。一とき発育も良く豊作を予想され耕作者を喜ばしていたタバコも、摘みとり期に入って昼雨にたたかれ条件が悪くなりそうだ。お米が不作でも生きてはゆくが、米価をあげろ、救済しろと騒がれる。そして食管赤字は結局国民に力ブきってくるから困るのである。

家庭訪問や見学

27日山根子供会と交歓

磐城市江名町の真福寺で平児童相談所長青木四郎氏を招き「児童のしつけ、非行児問題」についての講演会を開いた。講演内容は子供のしつけは親のしつけであるというものだが細部では❶押しつけ結婚は、因果応報で家庭に混乱が生ずる❷子供が生れたら、家庭生活、心身ともに新たにしなければならない❸両親は子供に対し温和な精神と態度で望み子供から親しまれ信頼されるように日常生活で心がける❹各種な家庭の女中（他人）まかせは、わがままになり易く、親に対する信頼感が薄くなる。❺夫婦喧嘩は子供の前でやるべきでない❻子供の感情は時計の振子のように変化するから両親も常に自己反省すべきであるというものである会員たちは熱心にメモなどをしていた。

ワラ屋根の解消に融資

農山漁村の家屋改善に融資される農山漁村住宅改修資金の融資ワクが全国で四億二千万円と決まったこれは農家のワラ屋根改修などに融資されるもので、一戸当たり五万円から十万円、利息が年六分で十年以内で償還することになっている。申し込みは七月いっぱいで農協や各市町村当局で受け付けている。

石城郡下の場合は個所、合所など改善が勿来市のみで百二十万円（六戸）が申し込まれ、ワラ屋根解消希望は二十五日現在で平市百八十万円（九戸）磐城市六百六十万円（三十三戸）勿来市百八十万円（九戸）遠野町四百万円（二十戸）田人村三百万円（十三戸）四倉町二百六十万円（十三戸）合計二千九百八十万円（百十四戸）が申し込まれており、希望者はほとんどん申し込むよう県石城事務所では指導している。

逃走中舞い戻って捕る

盗品故売で

磐城署は二十四日夕方同市大字下川字畑中無職田辺進（三四）を盗品故売の容疑で逮捕した。

調べによると同人は先に捕った旅館荒しの犯人小松満（自下服役中）から同人の盗んだ品であるのを知りながらスイス製腕時計一個三千円相当を買い受け、その外写真機一台などを他に売却斡旋したもので、田辺は逃走中だったが自宅に立寄ったところを逮捕された。

（写真）犯人田辺。

8月1日開館 二ユー国際名画座 〒100
今晩のナイトショウ 世界館
おったまげ村物語 伴淳三郎 森繁久弥

家庭訪問や見学
27日山根子供会と交歓

つくだ煮一〇
◆米穀、菓子類（一キロ）＝うるち米非配給九二、もち米非配給一一、小麦粉五五、干うどん七二、精麦五五、食パン一〇〇円

澤乃泉 売発一級濃度（原酒）
末広酒店 平市南町電2590番

非行児問題の講演会
真福寺で開く

磐城市江名町の真福寺で平児童相談所長青木四郎氏を招き「近藤八重会長」はこのほど真福寺で平児童のしつけ、非行児問題」についての講演会を開いた。講演内容は子供のしつけは親のしつけであるというものだが細部では❶押しつけ結婚は、因果応報で家庭に混乱が生ずる❷子供が生れたら、家庭生活、心身ともに新たにしなければならない❸両親は子供に対し温和な精神と態度で望み子供から親しまれ信頼されるように日常生活で心がける❹各種な家庭の女中（他人）まかせは、わがままになり易く、親に対する信頼感が薄くなる。❺夫婦喧嘩は子供の前でやるべきでない❻子供の感情は時計の振子のように変化するから両親も常に自己反省すべきであるというものである会員たちは熱心にメモなどをしていた。

ガスライター
新しいものはすべて良い？
ガラス器のうめ合せで人気のあるのは、コップ台うきビールセットとか、バーベキューセットなどとかすべて目あたらしいものばかり。
ワゴン付ビールセット
バーベキューセット
ジョッキセット
タンブラーセット
デザートセット
サランラップ特売中 百円の品七五円
（旧館二階雑貨売場）
七〇〇円―一四〇〇円
三八〇円―一五〇〇円
六〇〇円―二七〇〇円
五〇〇円―一七〇〇円
一二〇〇円
一五〇〇円
越 能

開店
★現代的日本調ムードを心ゆくまで楽しめるのが当店の自慢のシステム
ビール 180円
ハイボール サントリー角 120円
ウイスキー ストレート角 100円
ジュース 70円

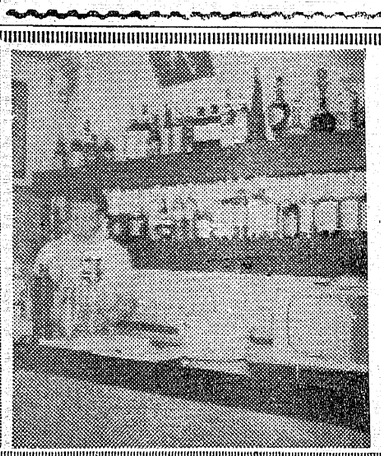

デラツクス
クラブの出現!!
完全冷房
（各ボツクスマイク付）
クラブ 田町
平市田町電2702（旧バーBBあと）

新鮮な キリン生ビール
キリン生ビール 中ジョッキ 五〇〇〇〇お通付二〇円
キリン生ビール 小ジョッキ 三〇〇〇〇〃 八〇円
白馬の雪 一級正 一八〇㎖〃 八〇円
居酒屋まるさ 平市中央通り 電三、八二〇

気のゆるみ 一寸が 大きな事故となる
丸一タクシー
電話
本社 2685・6662
赤井営業所 6763

▽貸家（新築）水道完備、バス停留所前 詳細は愛川アパート（御連絡下さい）

急募
女子事務員 二名
一、学歴 高卒
一、年令 十八才より 三十才位まで
※履歴書持参又は郵送下さい
▽給一〇、〇〇〇円以上 外交通費支給
▽通勤時間 三十分～四十分以内
詳細は面接の上
平市南町 電三〇一九
鳥半

小名浜第一中学校 〝夏休み中の生活心得〟

◆◆◇◇◆◆◇◇◆◆

▽学習について＝午前中に計画的に行なう。
▽学友訪問＝午前十時までは訪問しない。夜遅くまで友人宅にいない。
▽夜間外出＝小、中学生は男女共七時、但しお盆、花火大会は午後九時までよろしい。
▽外出の服装＝生徒らしい服装で中学生は標準服を着用する。
▽映画鑑覧＝外出制限時間内に帰宅出来るように、父兄同伴のそのぞましい。
▽飲食店への出入りは父兄同伴の場合に限る。
▽魚捨いのため、魚市場へはいかない。
▽外国船、日本船入港中は埠頭に近よらない（特に女子）
▽事故があったら、すぐ学校に連絡する。
▽交通道徳を守り、自転車の二人のり、夜間無燈火乗車、バイク無免許運転は絶対にやらない
▽火遊び、高圧線へのいたずらはしない。
▽飛び出しナイフ、登山ナイフジャックナイフを所持しない。
▽空気銃狩猟はしないこと。
▽校舎等の使用については予め許可を受けること。
▽水泳は永崎海岸以外には絶対してはならない。
▽アルバイトをする時は、予め学校に届出、学校長の許可を得てからする事。

須賀、竹町が優勝
磐城で子供会球技大会

磐城市小名浜第一小学校の子供を守る会連絡協議会（村上優会長）主催の校外子供会親善球技大会は一小校庭で二十三、二十四の両日開かれ男子はソフトボール、女子はドッヂボールは須賀町が前年度優勝の竹町を3―1で破り初優勝、ドッヂボールは竹町が花畑29―17で破り二年連続優勝した。

チボールに分かれて行なわれた。参加は男子十二チーム、女子九チーム、熱戦を展開の結果、ソフトボールは須賀町が前年度優勝の竹町を3―1で破り初優勝、ドッヂボールは竹町が花畑29―17で破り二年連続優勝した。

▼農業労働手真＝畠山医二段手（一月一日現在で実するいつせい調査のため。
▼敢斗賞＝森田一段手（品川）

健保野球で 日鉄優勝

平社会保険事務所、財団法人県社会保険協会平支部主催の第十一回全国軟式野球浜通り地区大会は二十、二十一の両日平市営球場に九チームが参加、熱戦の結果、日鉄鉱業KK八茎鉱業所が優勝、準優勝には品川白煉瓦KK湯本工場が決まった。

この二チームは八月一、二の両日福島市信夫ケ丘球場で開かれる県下大会に出場することになった。

戦績は次のとおり。

▼決勝（九回戦）
日鉄鉱業 1×―0 磐城貨物
品川白煉 1―0 大黒屋
○○○○○○○○○
○○○○○○○○○
○○○○○○○○○