3988号　①　（昭和25年創立）　（昭和37年2月18日第三種郵便物認可）　夕刊　常磐毎日新聞　昭和38年7月29日　（月曜日）

夕刊 常磐毎日

発行所
平市田町75番地
常磐毎日新聞社
電(代表)2104・2105番

平名物・味じまん
甘太郎
真根井菓子店
平市鎧座 電(20)一五

磐高初の甲子園へ

60年ぶりで実を結ぶ

宿敵福商を破り

夢の球宴甲子園に初出場

高校球児あこがれの夢の球宴といわれる〝甲子園〟出場校に磐城高校が決勝戦で宿敵福商を6―0で破り四度目の優勝を成し遂げるとともに甲子園初出場の金字塔を打ち樹てた。甲子園県代表と決まるその瞬間、一塁側に陣どった磐高応援団から紙吹雪が乱れ飛び、勝利の立て役者青木投打、キャプテン我妻捕手を中心にしたナインの足どりはさすがに軽かった。この甲子園出場を目標にチームづくりをした苦しみの三年間その努力はらうこと野球部結成以来六十一年ぶりに実を結んだわけである。ナインはきょう二十九日午後一時三分平駅に到着、駅頭で後援会、同窓会はじめ市民の歓迎を受けたあと市内目抜き通りを緑の優勝旗を先頭に拍手のうずの中をパレードした。

6―0で見事完勝

三度涙をのみ念願果す

磐城高校は本大会で三度優勝しながら地方大会で涙をのんできたが四度目で全国大会出場の念願を見事果した。

◆決勝

福商	0	0	0	0	0	0	0	0	0
磐城	0	1	0	2	0	1	0	2	×6

試合は投打にまさる磐城が福商すべての挑戦を見事しりぞけた。落着いた青木の好投と三安打、三打点の遊撃で大きく不規則バウンドする幸運な安打で先行した磐城は四回ふたたび先頭の青木が右越えの三塁打を打ってチャンスをつくり立谷が二塁頭上を抜く痛打となりさらに二死後桜井、梅原の安打で二点を追加、勝敗のメドをつけた六回桜井の三塁打で一点、七回にも遊安打、八回に三本の二塁打でとどめをさした。投げても青木投手は要所をしめ六試合で失点わずか三という見事なピンチングぶりだった。

青木のナイスピッチング

完投物いう

ナインの実力充分発揮

出沢政雄監督さは〝今年優勝できなければ監督をやめる〟の信念を持った。ナインもこの信念にのやり監督とともに練習してきたこの反面磐城を優勝にみちびいた陰の功績者も多くいる。

磐城高優勝のあとを見ると、一回戦4―1で飯坂、二回戦多方工を七回14―0でコールドで退りぞけ、三回戦で富多方商工を3―0準々決勝で福島を6―1、準決勝で保原を2―1とそれぞれ一捻し習を開始する事になっているが、甲子園に出場しても決してはずかしくない王者磐高への期待は大きいわけである。

……!!……

（写真は平駅頭の出迎え）

ベット上で感泣

選手入院中に快報うけ

赤病院から平市竹林病院にやし涙をかみしめて入院した。磐高が勝利を収めるたびに「晴れの試合で力のかぎり斗いたかった」と残念がっていた。

決勝の行なわれた二十八日にはベットに横たわりながら母の文春さんの電話をうけ、ひっきりなしに鳴り放し、留守番の山岡教頭らは汗にまみれて応待に転手古舞いしていた。

出沢監督の話

「チームワークの勝利である。高校野球を教えて二年目、しかし苦しい戦だった。チームにはずば抜けた選手はいないが、みんな緊張に私のいうことをよくきき、欠点をなくすのに積極的戦法をとつてきた。甲子園でも積極的戦法で戦い、郷土のためにはずかしくない試合をしたい。富山選手のケガは痛かったが、いずれにしても磐高の名を全国にとどろかせる」

磐高野球部阿部政右二門氏の話「長い苦労がやっと報われた。ことしは是が非でも優勝をとの祈願をたててきたが、いずれにしてもこれほどうれしいことはない。甲子園出場にさいしては全市一丸となつてバックアップを行ないたい」

大和田校長の話

「うれしいの一言につきます。全選手のねばりで初出場を勝ちとることができてなにもいうことはない。これまで東北大会に出場してるかもうひと息というところで望みをたたれてきた。甲子園にも出かけて応援します」

我妻主将の話

「うれしくて頭は一ぱいだった。監督さんがいつたとおり全力をあげて戦ってきたことが優勝の原動力です。甲子園ではずかしくない試合を力にまでみせていた甲子園の入場式だけでもこの目でみたい」と語っていたが、学校側では「病状が許すなら富山君を入場式に参加させたい」といっている。

地元平市では岡校生はじめ野球ファンがラジオを聞きながら応援、ラジオ店の前などでは一喜一憂する人たちでいっぱい、優勝決定の瞬間、バンザイの声で埋まり、祝盃をあげるファンもいた。磐高にはお祝いの電話がまた二十七日黒ん坊大会が行なわれ、三十人の小学校児童が参加、腹も背中も黒光りする元気な五つ子振りを見せた。

優勝旗高らかに

磐高選手市内パレード

甲子園への出場権をかち得た磐高ナインはきょう午後一時三分平着の磐越東線の上りで帰平した。出沢監督はじめナインはいずれも真黒に陽焼け、汗とドロにまみれたユニフォーム姿で駅頭に姿をみせた。

駅頭には晴れの磐高ナインを歓迎しようとザット三千人を上回る磐高生、市民たちが出迎えた。選手たちはいずれも喜びをかくしきれないといった表情、駅頭で拍手とともに迎えられたナイン一行は市内目抜き通りを緑の優勝旗を先頭にパレード。市役所での歓迎会に臨んだ。

電気アイロンとスタンド
三幸デパート
平市三丁目電四九二二

警視級の異動29日発令

県警は二十九日付きで警視級と警部などの人事異動を発令した。石城管内は次の通り。

◇平署次長＝柳田謙雄警視（桑折署長へ）◇常磐署次長秋葉秀治主任警視（平署次長へ）

市政記念の市民体育祭きのう行なう

磐城市制十周年記念の市民体育祭は二十八日午前九時から小名浜一中校庭で約三千人の市民が参加しひっきりなしに鳴り放し、留守番の山岡教頭らは汗にまみれて応待に転手古舞いしていた。

天気予報

「今晩」南寄りの風晴れ、所により雷雨かにわか雨
「あす」南寄りの風晴れ、午後一時にわか雨か雷雨
「明上」今晩あすとも風波のある方

手選な元気で優勝

平駅を埋める市民

に迎えられて帰校

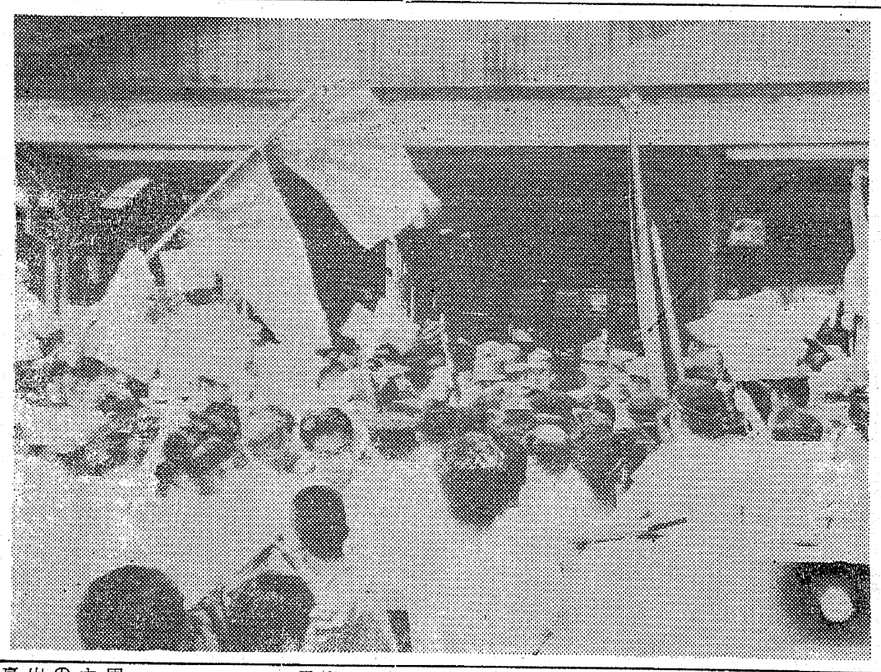

二十八日福島県営信夫丘球場で晴れの甲子園出場を決定すけた磐城高校対福島商高の試合は、力と技を惜しみなく発揮、青木の投打に福商を破り、開校初の優勝である第六十一回全国高校野球県大会に優勝、全国大会へ出場する事に決定、九回間雨と斗い抜いた大会の幕を閉じた

×　×

本大会は十九日開会式、二十日から信夫丘、日東紡、飯坂の三球場で五十四校選手で試合を開始した。磐城高優勝のあとを見ると、一回戦4―1で飯坂、二回戦多方工を七回14―0でコールドで退りぞけ、三回戦で富多方商工を3―0準々決勝で福島を6―1、準決勝で保原を2―1とそれぞれ一捻し習を開始する事になっているが、甲子園に出場しても決してはずかしくない王者磐高への期待は大きいわけである。

……!!……

（写真は平駅頭の出迎え）

磐高の優れた技打に福商は捨て身の戦いを挑んだが、力およばず、涙にむせぶ応援団のドヨメキのうちに、6―0の完勝ができまった。宿敵福商を降伏した磐高選手団はきょう午後一時、多数の同校生徒と市民に迎えられて平駅に着いたここで再び感激と歓声がわきあがった。

×　×

磐高の優れた技打に福商は捨て身の戦いを挑んだが、力およばず、涙にむせぶ応援団のドヨメキのうちに、6―0の完勝ができまった。宿敵福商を降伏した磐高選手団はきょう午後一時、多数の同校生徒と市民に迎えられて平駅に着いたここで再び感激と歓声がわきあがった。

出沢監督の話

「チームワークの勝利である。高校野球を教えて二年目、しかし苦しい戦だった。チームにはずば抜けた選手はいないが、みんな緊張に私のいうことをよくきき、欠点をなくすのに積極的戦法をとつてきた。甲子園でも積極的戦法で戦い、郷土のためにはずかしくない試合をしたい。富山選手のケガは痛かったが、いずれにしても磐高の名を全国にとどろかせる」磐高野球部阿部政右二門氏の話「長い苦労がやっと報われた。ことしは是が非でも優勝をとの祈願をたててきたが、いずれにしてもこれほどうれしいことはない。甲子園出場にさいしては全市一丸となつてバックアップを行ないたい」

大和田校長の話

「うれしいの一言につきます。全選手のねばりで初出場を勝ちとることができてなにもいうことはない。これまで東北大会に出場してるかもうひと息というところで望みをたたれてきた。甲子園にも出かけて応援します」

我妻主将の話

「うれしくて頭は一ぱいだった。監督さんがいつたとおり全力をあげて戦ってきたことが優勝の原動力です。甲子園ではずかしくない試合を力

青木投手の話

「私は監督さんのいうとおり力のかぎり投げ続けました。内野の守備がよかつたので心配なく投げることができた。甲子園では磐高の名に恥じることなく全力を尽して斗います」

父親次男さん65の話

「こんどの大会で、末つ子の殻が背番号一番エースの重荷を果し、です。」

投手として完投したことは本当に嬉しいことです。テレビを見ていて家内一同が感無量でした〝金額や数に神経を通じ〟たわけですが親以上に励まして来たのは隣りの会社々長の阿部政右二門さんで我が子のように可愛がつて来れ、優勝に涙を流して大喜びしています。今後は甲子園での健闘を心から祈つております。これまでになつたのも地域社会の人たちの御声援のおかげです。

今晩のナイトショウ　世界館
8月1日開館　名画座
ニュー国際攻め
¥100
張込み　宮口精二　大木実

二〇円のキャラメル一コ十円
越藤
あすから三日間、一円玉だけでお買上げの方に左の品々を半額特売いたします。一円玉の雲がくれ奨励セールとでも申しましようか
森永キャラメル　一コ　二〇円の品一〇円
チューインガム　一コ　二〇円　〃　一〇円
ソーセージ　一本　三〇円　〃　一五円
粉末ジュース　一袋　一〇〇円　〃　五〇円
みかん缶詰　一缶　四〇円　〃　二五円
グリコカレー　一コ　二〇円　〃　一〇円
金鯱取醤香　一箱　一〇円　〃　六〇円
ヘヤートニック　一〇〇円　〃　一一〇円

沼田君らが入勝

黒ん坊大会の審査で

四倉町観光協会主催の今夏の呼びものである〝たらい乗り競漕〟は二十七、八の両日午後一時から第一緑港で盛大に行なった。

この両日は久し振りの好天に恵まれ海水浴場は一万五千の人出で賑わった。

また二十七日黒ん坊大会が行なわれ、三十人の小学校児童が参加、腹も背中も黒光りする元気な五つ子振りを見せた。

審査の結果❶沼田組（二三㊎）❷吉田伸一（二三㊎）❸宮内信次（二三㊎）❹佐々木雄二（二三㊎）それぞれ〝たらい乗り競漕〟では❶馬車組合が優勝した❷力行会❸町役場などが入賞した。

（写真上は黒ん坊大会と下はたらい乗り競漕）

警視級の異動29日発令

県警は二十九日付きで警視級と警部などの人事異動を発令した。石城管内は次の通り。

◇平署次長＝柳田謙雄警視（桑折署長へ）◇常磐署次長秋葉秀治主任警視（平署次長へ）

市政記念の市民体育祭きのう行なう

磐城市制十周年記念の市民体育祭は二十八日午前九時から小名浜一中校庭で約三千人の市民が参加し

恵まれた海の行楽

豊間海水浴場に遊ぶ

きのうの日曜日は海への行楽には絶好の日和であった。土用波が立つようになると、どんなに酷熱の夏であっても、夏きれない。

▼▼午前九時発のバスはどれも浜に向う客で満員だ。片道線は那山方面から繰り出してきた貨切りバス、自家用車と文字通り長蛇の列である。それに平、豊間間の県道はさながらエ字型の曲線ほとに迎えてくれたが、脱衣場が多い。道中がせまいため交換はすでにまん員である。漁港の磯付きの魚は釣り船されたのだ浜港の岩礁での夜釣りも一度試が容易でない。互に後退して道を譲り合う。そのような個所が四回もあった。いやはや身動きもできない。むずようなバスの中で立往生がつづくのにはやりきれない。

▼▼ほど過ぎたころ一行と別れの海の感じが漂らいでくる。七月の最後の日曜日であり快晴に恵れていた。いわき七浜はどこも水着の色彩で埋まれていた。社内でもことしは豊間海岸を選んだ。

▼▼涙を求めるのに、苦痛を求めにきたようなものである。や釣り遊びにあったからである。賢一氏と強つた。汽車時間がないので駅前の食堂で盛る切た。花火大会には是非泊りがけでこいという。花火は兎もあれ小名浜港の岩礁での夜釣りも一度試みるのもよいかもしれないと考えるが実行に移せるかどうか、友人が車中に一緒になつたので平駅で補給する。ところが友人も差し入れとなつて、パミルクは過乗をきたす始末になつたきにもほどよく詰めてあるので平久之浜間になつても消化しきれなかつた。

▼▼床の中に入つて想い出したが大物づりを一日やろう、と無事に行楽がすまされたかどうかが気にかかつてきた。それは社内で泳ぎにかけては一番自信をもつていたからである。ことある場合は幾分の役に立つことができるのに、団体行動から脱出して一人好の楽しみをしたためである。

▼▼小名浜で何年ぶりかで西村つとのこと目的地に着く。車から開放されると、海風が涼しいほどに迎えてくれたが、脱衣場が多い。道中がせまいため交換はすでにまん員である。漁港の磯付きの魚は釣り船されたのだ浜港の岩礁での夜釣りも一度試

▼▼浜の若者が、こんなに釣りを好きなら、いつでもよいからと案内するからきな、魚沖釣りに案内するからきな、魚きにもほどよく詰めてあるので平久之浜間になつても消化しきれなかつた。

▼▼床の中に入つて想い出したが大物づりを一日やろう、と無事に行楽がすまされたかどうかが気にかかつてきた。それは社内で泳ぎにかけては一番自信をもつていたからである。ことある場合は幾分の役に立つことができるのに、団体行動から脱出して一人好の楽しみをしたためである。

▼▼小名浜で何年ぶりかで西村つとのこと目的地に着く。車から開放されると、海風が涼しいほどに迎えてくれたが、脱衣場が多い。道中がせまいため交換はすでにまん員である。漁港の磯付きの魚は釣り船されたのだ浜港の岩礁での夜釣りも一度試

暗闇横丁

故妻イツキ儀葬送の際は御多忙中の処遠路態々御会葬下され且御鄭重なる御香奠を賜わり御厚情洵に有難く厚く御礼申し上げます　早速拝趨の上御礼申し上ぐべきの処略儀ながら紙上を以て御礼旁々御挨拶申し上げます
昭和三十八年七月二十九日
平市新川町三番地
喪主　緑川安吉
男　正男
〃　弘治
親戚代表　緑川金一郎
〃　永井幸太
外　親戚一同

亡父巴三儀葬送に際しては御多忙中にも拘らず遠路態々御会葬下され且つ御鄭重なる御香奠を賜わり御芳志の程厚く御礼申し上げます　追つて三十日午後一時自宅に於て告別式を相営みます　尚お供物、贈花等は故人の意志により固く御辞退申し上げます
四倉町本町三〇九番地
喪主　鈴木重顕
男　実
親戚代表　橋本英元
村田源次郎
村木勇
昭和二十八年七月二十九日

謹んで哀悼の意を表します
チエ儀かねて病気療養中の処七月二十八日午後四時二十三分死去致しました　茲に生前の御厚誼を深謝し謹んで御通知申し上げます　追つて三十日午後一時自宅に於て告別式を相営みます　尚お供物、贈花等は故人の意志により固く御辞退申し上げます
四倉町本町三〇九番地
喪主　鈴木重顕
男　実
親戚代表　橋本英元
村木勇
村田源次郎
昭和二十八年七月二十九日

亡父巴三儀葬送に際しては御多忙中にも拘らず遠路態々御会葬下され且つ御鄭重なる御香奠を賜わり御芳志の程厚く御礼申し上げます　実は早速拝趨の上御挨拶申し上ぐべきの処略儀ながら紙上を以て御礼申し上げます
勿来市植田町金畑十番地
嗣子　成瀬雄三
昭和二十八年七月二十九日
親戚代表　成瀬俊一
友人代表　沢田源雄
〃　田勝次

暑中お伺い申し上げます
38年盛夏
常磐炭礦福島県販売　株式会社
取締役社長　阿部政右衛門
平市田町　電(代)六一四一
福島県磐城第一高等学校
福島県磐城第二高等学校
学校長　山崎啓哲
副校長　松原万
福島県漁業協同組合連合会
会長理事　鈴木常松
平地区米穀卸売協同組合
理事長　坂本為一
平市大町　電五〇一六
矢吹電話工業株式会社
取締役社長　矢吹一
平市新川町　電五六一七～八
平芸妓芸妓屋組合
組合長　大久保一
事務所　平市田町　電(代)五一〇一
割烹　谷口
平市一丁目　電二〇〇八
割烹　大貞
平市田町　電四九一七
平飲食業会

常磐毎日新聞（夕刊） 一カ月100円・一部5円 3988号

市民の歌を募る

常磐 市制施行十周年記念

常磐市は二十九年三月の市制施行以来、来春で満十周年を迎えるが市と議会、市教委、観光協会はこれを記念して「常磐市民の歌」を募集している。市十年の歩みとこれからの発展を四万市民の期待とともに歌おうというもので、だれにも親しみやすいものを望んでいる。

応募規定はやさしく明るく力強いもの。形式は自由、原稿用紙に書いて住所、氏名、職業、年令を明記する。選者は常磐市内に住んでいる者。締め切りは九月三十日、送り先は市役所内常磐市民歌作成委員会。

▼賞金入選二編二万円、佳作二編各五千円、応募者全員に記念品▼作曲は市音楽教育研究会▼発表十一月五日。

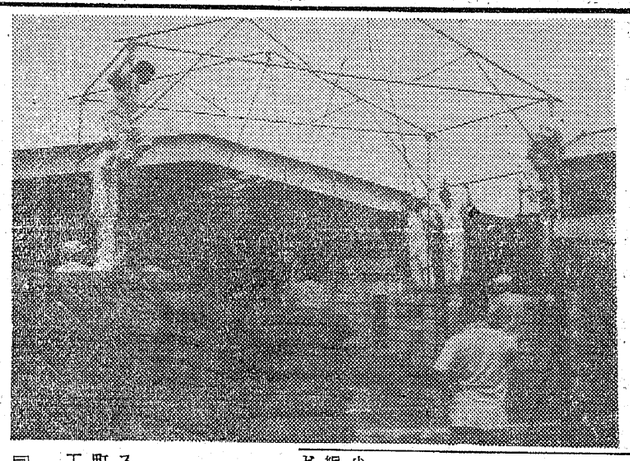

川前に葉イモチ病発生

異状天候のため稲作は病害虫の発生が心配され、対策に頭を痛めているが、川前村で村内全面積にわたり葉イモチ病が発生し始めている。このため同村は村内一斉に防除作業をはじめているが、作業には石井農業普及員、役場経済連の指導で農業組合長、農業改良推進員を含めて三十台の散ふ機を活用、二百五ヘクタールの水田に、一ヘクタール当り三キロのセレサン石灰を散布している。

この葉イモチ発生に永山村長は「イモチの防除対策に万金を投ずるとともに、いままでの農薬助成金六十万円のほかに約四十万円の村費で一ヘクタール当り三キロの水銀粉剤を全農業に無償交付する」と語っている。

小名浜ミリン加工組合

小名浜水産ミリン干し加工業協同組合の第十三回通常総会はこのほど開き、新役員をつぎのとおり選

スピーデー自動車商会（平市正月町）は業務拡張のため整備工場、工員寮所などの増強設備を行なう。

『写真』拡張工事

新産都市に呼応

スピーデーで工場拡張

花火大会に臨時列車

第一回全国花火大会は八月三日夜

バスケット湯本一中優勝

県中体大会で好成績

第六回県中学校総合大会は二十七、二十八の二日間、福島市の信夫丘球場など十九会場で行なわれ、バスケット女子で湯本一中、バレーボール。女子で上遠野中、卓球男子好関中、女子四倉中などが優勝するなど石城勢は好成績を収めた石城関係の戦績はつぎのとおり。

◆バスケットボール
▼女子決勝戦
湯本一中35－32白河一中
▼女子決勝
上遠野中2－0少名浜一中
◆卓球
▼男女団体決勝
▼好間中3－0磐間中
▼女子団体決勝

山都一中3－2四倉中
▼男子個人決勝
桜沢（好間）2－0那須（郡山三）
◆軟式庭球
▼女子決勝
中村一中4－0平三中
◆水泳
▼男子
▼四百米自由型❶永瀬吉司（内郷二中）5分50秒7▼百米平泳❷島居塚（平一中）
▼百米バタフライ❶石岡正一（内郷二中）1分22秒0❷野村（内郷二中）1分25秒0＝大会新❸四倉中
▼女子
▼百米背泳❶栃沼幸子（内郷二中）1分37秒7▼二百米個人メドレー❷相沢（内郷二中）▼百米バタフライ❷相沢（内郷二中）
▼女子総合❷内郷二中74▼総合❷内郷二中。

大谷石 平石工業㈱ ☎二〇六八 井上

東京名菓 ぶり山 平あさ川 五七五五

警城市小名浜港で開かれるが、平一小名浜間の直通臨時列車（七輌編成）を運転する。
▽平発午後六時二分（小名浜着午後六時五十九分）▽小名浜発午後九時四十分（平着午後十時四十分）

東京名菓 ぶり山 平あさ川

みものきょうもの

☆……「29日」

NHKテレビ 対称的な大隅と薩摩の風土

培われた人々と生活を描く

◆紀日本縦断（後9）
「大隅・薩摩」＝九州編八
鹿児島を構成する大隅・薩摩の二つの半島の対称的な風土、生活を紹介しながら、この地方のもつ独特なイメージとの関連をさぐる。
大隅は桜島の火山灰におおわれた不毛の地で、藩政時代には植民地的な扱いを受けた歴史もある。一方、薩摩は島津藩の本拠地として先進地としての性格をもち、今日でもその優位性は保たれている。
薩摩部は特に武士階級が強い権力を持ち、それが風土と相ぴついて果断、剛毅の気風を生み、一種のエリート意識を培って結果的には維新の原動力になったといえる。一方そのエネルギーが前近代的なものであったことに鹿児島の悲劇があり、西南戦争はこうした封建武士団の最後を飾る盛日であった。
この番組は鹿児島の象徴、桜島をはじめとしてシラス台地、サツマ芋生産、かつての特攻隊基地、南方民族上陸の跡、本土最南端佐多岬、鹿児島随一の観光地指宿、カツオ漁業基地枕崎、鹿児島市の景観をとらえながら風土に培われた人とその生活を描いてゆく。

教育テレビ 根本的な防災を考える

◆教養特集（後8）
「国土を災害からまもる」
やがて台風シーズン、日本の災害の大部分は台風によるものであり、そのうち八割は水が原因であるという。
「日本の災害」
第一集は、台風発生のメカニズム、構造、ハリケーン・サイクロンとの比較、日本の台風の特質。
また台風による災害を豪雨・暴風・高潮に分けて考える。豪雨のため河川の堤防が決壊したり町や村を襲う水の速度は、水圧と家、人はどの位の水流に耐えて歩けるか。暴風による飛散物が他の建物に当ると、幾何級数的に飛散物が増えてゆくこと、高層ビルに多く使用されているガラスは何米の風速に耐えるかなど台風と風の関係、人と風の関係、高潮が東京を襲った場合の区内の処々の浸水するか、一米ごとの特別区分による東京の横断図による説明など、数多くの実験をまじえながら日本の災害を考えてゆく。
出席
東北大学教授　亀井勇
気象庁長期予報管理官　高橋浩一郎

パタゴニアの自然を訪ねる

◆南アメリカの自然（❶後10・45）
「パタゴニアの秋」
NBK南アメリカ特別取材班長　大山勇
パタゴニアとは、南アメリカの南端の部分を指し、その昔、一足の大きな巨人が住んでいたところから、その名がつけられたという。
ここでは、パタゴニア最大の都会で、マジェランの銅像のあるプンタアレナスを中心に、チリ空軍と海軍の協力を得て、その南と北を取材してまわった。
フエゴ島では毎に落ちこんでいる氷河や、氷銀海岸、風が強く雪さえ降りはじめた南の果てのナバリーノ島の模様、さらに、パイネというアンデス山脈の南端では、湖に囲まれた美しい景色や、その山麓の羊の群れている農場の様子などを紹介する。

福島テレビ 完全犯罪の真相を知る女

◆月曜日の男（後9・30）
「一石二鳥」
ゆすり、たかりを専門とする芸能記者が、風光明媚な水郷で水死体となって発見された。ある歌手との情事をネタにゆすられていた純情派の女優の部屋の鍵が被害者のポケットから発見されたこと、事件の前日、水郷で彼女主演の映画のロケが行なわれたことから彼女に容疑がかけられた。彼女の役どころは新人にとって代られた。
だが、彼女に同情した丁Jは、被害者が犯行の時間に水郷にいなかったこと、それにもかかわらず水郷の水をのんでいることから恐るべき完全犯罪の真相を知って彼女を救う。

貧之画家の愛情を画く

◆夫婦百景（後10）
「潔癖夫人」
いまだに妻のきよ子の世話にばかりなって、うだつのあがらぬ貧乏画家小松に、ある日突然百五十号の大作の依頼が舞い込んできた。
大山画伯の思いやりによるものなのだが、しかし小松はその仕事を断わらなければならなかった。注文は裸婦像なのだが、きよ子との約束で裸婦は絶対に描かないことにしてあるのだ…潔癖ぎみな妻をもった貧乏画家のおりなす愛情物語を描く「潔癖夫人」。
週　獅子文六、作　八田尚之
出演　八千草薫、斉藤達雄ほか

作文

ふろたき

平一小五平　渡部喜美

僕はお母さんに頼まれてふろたきをしました。紙をまるめてその上にまきをのせて火をつけました。燃えだしたようなので、うまくいったなと思いました。その時、お姉さんに「遊んだ後をかたずけなさい」といわれたので行きました。

本を本箱に入れたり、おもちゃのピストルをかたずけたりしてから風呂場に来てみたら、まきは少しこげただけでした。

燃やし方が下手だったんだなあと思いながら僕はまた始めからやり直しました。

それからテレビを見に行きました。そこへお母さんが来た「火はもえて？」と言いました。僕は思いで行ってみると、また火が消えていました。

僕は何度燃やしても燃えないので、がっかりしてしまいましたでも、火をよく見なかったのがいけなかったと思いました。

僕は、また火をつけました。そして、今度はしばらく風呂場にいる事にして、まきを小さいのから順々に燃やしていきました。火は始め小さな炎になり、かまの中いっぱいになってもえてきました。

僕はその炎を見て、今度はうまく行ったなと思ってうれしくなりました。

僕がわかしたお風呂に、家の人がみんな入るのです。

お父さんやお母さんは床屋をしているので、こまかい毛がついているから、お風呂の中に入ってみんな落してしまいます。僕もお風呂の中で、一日のあかをさっぱりと落します。

パチパチと火はいきおいよく燃え、湯がとんとんわいていくようです。僕は、今度からいつもこのようにやって、一人で燃えるようにしようと思いました。

海

東小六年　佐川栄子

海はなんて大きいのだろうかこんな大きい海があるのに、外国ではなぜ「日本は、ここから来てはいけない」と言うのだろうか。私は、その心がわからない。もし、船が外国の海まで入っていたら、その船の人をとらえる。私はこのような事をしてはいけないと思う。

外国の人にとらわれた人は、家の事を思うて悲しい気持だと思う。このような悲しい事を持った海ではなくて、もっといい事に使いたいと思う。

もし、こういうふうになったら船に乗っている人のほか、国の人々もみんなうれしがろうと思います。私はこういう海となる事を願っています。

今週の番組

映画

【平市】
◎世界館　三十日迄　電三二五
五二七　怪盗判官
七〇〇　二人で胸を張れ
八三二　黒の死球
◎ひかり座　七日迄　電三二五
七二五　不死身の二挺拳銃
八四〇　わんちゃん大行進
◎銀楽館　二日迄　電二三七
五五〇　ジプシー
八二〇　何がジェーンに起ったか
◎平東映　三十日迄　電三二五
七〇〇　十代の足どり
八二六　十七人の忍者
◎民劇　一日迄　電三二五
五〇五　日本一の若大将
七〇〇　キングコング対ゴジラ
八三五　ニッポン無宿任野郎
◎平日活劇場　三十日迄　電三二五
六三五　燿の王様
八二〇　夜鷹のブルース
◎三夜東映　三十日迄　電三二五
六三四　嵐よりつ王女
七四九　嘲だらけの不適者
九二〇　ふくろうの城
◎ニュー国際　三十一日迄　電三二五
改題の為休館
◎世界館（ナイトショウ）
一〇二五　張込み

【常磐市】
◎湯本座
あの娘に幸福を
青島要塞爆撃命令
◎三阪座　三十日迄
善悪はんこ稚どん
気楽な稼業と来たもんだ
悲しき六十才
◎常磐日劇　二十九日迄
猛獣残酷物語
肉弾最前線
拳銃の町
◎常磐座　三十日迄
殺人鬼の誘惑
嘲だらけの不敵者
七つの影

カメラは田中

NHK第一 590KC

6・05 応答せよゼノン
15 馬潮にうたう
30 走れ源太
45 一丁目一番地
7・20 きょうのハイライト
30 三つの歌（司会）宮田輝（ピアノ）天池真佐雄
8・01 お父さんはおん好し
アチャコ 浪花千栄子
30 民謡をたずねて❶三原節❷草津湯揉み唄ほか
9・10 ニュース解説
25 時のうごき
45 海外だより
10・10 講談「実験魔の母」
45 南アメリカの自然「パタゴニアの秋」大山勇
11・05 怪談「真景累ケ淵」
三遊亭円生
30 母と子の歌「黒人の子守唄」「トロイメライ」

NHK第二 590KC

6・00 英語ニュース ルイス
05 そろばん教室「わり算」
15 中学生の勉強室「英語」
45 基礎英語（再）芹沢栄
7・00 英語会話（再）松本亨
15 ラジオ農業学校（再）
30 婦人学級「近所づきあい」三井為友
8・00 通信高校講座
英語AⅠ 小野嘉寿男
数学Ⅱ 中村勝彦
20 国語古典 尾形ツトム
40 シベリウス音楽祭と交響曲第七番ハ長調作品一〇五（シベリウス）（解説）柴田南雄
9・00 気象通報
15 録音と座談会 三代の目「教師」児玉九十 国分一太郎 本間繁樹 宗像誠也 杉山愛子
30 音楽鑑賞 バイオリン協奏曲から（ブラームス） 作家 山口瞳

ラジオ福島

6・00 歌と共に幾春秋
15 興様英語をどうぞ
35 歌謡パレード
45 音楽の小箱
7・15 ミュージックコーナー
30 浪曲
8・00 劇「死ぬほどに」山東昭子 穂積隆信 ほか
30 素人劇場 牟田悌三 三和完児 ほか
9・00 あなたと夜の調べ
D・J 八木れい子
30 夜のためいき
45 この道を行けば
10・00 女ひとり 新珠三千代
25 夜のガイドタイム
30 いこいのリズム
11・10 ミドナトイコンサート
古典交響曲（プロコフィエフ）

NHKテレビ ④

6・00 泣くな太陽 小柳徹
30 朝倉宏二小池正史ほか みんなのうた
35 おねえさんといっしょ 十朱幸代 ほか
7・00 きょうのニュース
30 私の秘密 渡辺紳一郎 藤浦光 塩月弥栄子（ゲスト）淡谷のり子
8・00 愛の広場 畠山みどり 西田佐知子 三沢あけみ ほか
30 法善寺横丁 浪花千栄子 環三千世 藤田まこと 茶川一郎 ほか
9・00 統日本縦断「大隅・薩摩」
45 ニュースの焦点
10・00 東京の人 木暮実千代 磯村みどり 柳川慶子 高木二朗 ほか
30 高値続きの豚肉相場
50 スポーツ・ハイライト
11・00 あすへの歩み
30 話「私の姓名判断」

福島テレビ ⑧

6・10 まんが 横倉スカット
15 風小僧「狐火地獄」山城新伍 光美知子ほか
45 ニュースフラッシュ
55 テレビ国際ニュース
7・00 ガンスリンガー・シャイアン「復讐」（声）塩見竜介 羽佐間道夫 他
8・00 ポパイ
❶スケート駆動 ほか
30 週刊平凡テレニュース
45 東レチャンピオンアワー（世界ジュニア・フライト級五位）レスギ・ギザーニ対（同級十位）高山一夫
9・30 月曜日の男「一石二鳥」 瀬戸麗子 津山幸子 灰地順 ほか
10・00 夫婦百景「潔癖夫人」 斉藤達雄 船戸順 木村俊恵 小夜福子 ほか
30 危険を買う男・ロビン・スコット「ジュネーブの貴婦人」

NHK教育テレビ ⑩

6・00 そろばん教室「検算法」 池田清
30 英語会話（初級）田崎清忠 ほか
7・00 ピアノのおけいこ 高木東六
30 農業教室「飼料物の生産・乾草とエンシレージ」
8・00 教養特集「国土を災害から守る」（気象庁長期予報管理官）高橋浩一郎（東北大学教授）亀井勇
9・00 テレビ自動車学校「郊外運転・山道と高速道路」 飯野宏一 大野拾夫
30 通信高校講座「数学一」 佐藤忠
10・00 英語会話 初級（再）田崎清忠
30 やさしいドイツ語 吉田正巳
11・00 高校実力養成シリーズ「英文解釈」 岩田一男

佛壇仏具 平市新川町 橋本屋 ☎3948

◆所得倍増
小さな資金で大きく殖し有効に使うのが近代人の常識です
▼現代利殖の王者それは商品取引です▲
今こそ資産を大きく伸すチャンスです。堅実な生活設計のうえにも積極的に商品取引での利殖をお進め致します。買うのに不動産、証券の様に全額を必要と致しません。一割前後の証拠金を預託するだけで良いのです又手持の株券をこれに充当できます
■資金の運用に悩っている方
■預貯金の余利に御不満な方
■現在お持の株券を売らずに御利用したい方に最適です
尚、カネツ貿易株式会社平出張所は主務省に登録された権威ある仲買人であるので安心して御取引頂います
※御一報次第案内書謹呈致します
平市四丁目（本局前通り）
カネツ貿易（株）平出張所
TEL（平）六二二市外専用一八番一九番

内科 外科 金成医院 平市鎌田町 ☎二八二六番

財団法人 松村病院
診療科目
院長 松村亨
外科 部長 長谷川国男
整形外科 皮膚科 院長 松村亨 部長 豊川保雄
内科 部長 佐々木慧
胃腸科 部長 門屋嘉明
呼吸器科 小児科 部長 長瀬克慶 部長 金子甚蔵
神経科 部長 佐藤道
産婦人科 部長 細川国次郎

夏の夕涼みに 冷たいビールを 酒蔵 いらっしゃい 平市田町一九 TEL二〇五四

石油とプロパン 四倉町 ウロコ水産 サービス満点 配達迅速 ☎二五・五七七・六一五

☆七夕用品☆
大量入荷
文具・紙製品・教育玩具
製図用具・事務用品
P
文化センター
坂本紙店
平市一丁目 TEL 1223 2222 3333 4444

きれいな店で新しいネタを使い旨いすしを安く売る
江戸前 大喰寿司
出前折詰多少にかかわらず御用命下さい
平市二丁目公会堂通り ☎五七六一

ご婚礼・ご会合に
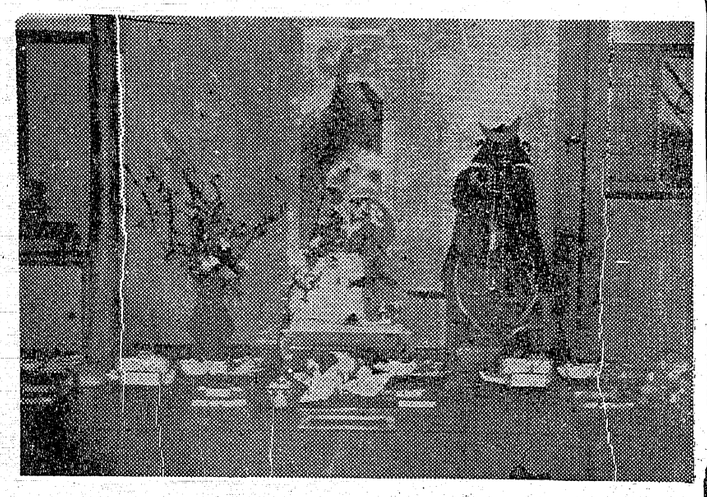
日本観光旅館連盟
旅館 よし川
平市田町 電二二八二・二六七〇

銘酒 夢心

東洋酒販株式会社
取締役社長 杉田松太郎
平市神宮町 TEL(代)3188