夕刊 常磐毎日
発行所 平市田町75番地 常磐毎日新聞社 電(代表)2104・2105番

叶多医院
産科 婦人科 叶多信之
内科 小児科 松本勝衛
平市二丁目 電三五五

鉱害復旧の認定へ
三者一体で促進に乗出す

県農業会議は石炭鉱害復旧事業促進協議会を十七日平市の石城農業会館で開き、対策などについて協議した。鉱害復旧事業は時限法であるため期間内に復旧しなければ鉱害がそのまま取り残されるというようなことから、石炭による鉱害を受けた被害者組合の活動を活発にすることが急務であることなどで今後は被害者、鉱業権者、関係市町村の三者が一体となって話し合いの場を設けるとともに組織をつくり、強力に鉱業権者に交渉する一方復旧の認定運動を展開することになった。

また鉱害復旧事業が予定している三十八年度の一般鉱害復旧事業は八地区で総額二千八百五十万円、郡内では常磐、内郷、平、好間の四市村で一千百三十三万円となっている。地区別にみるとつぎのとおり。

◆常磐市▽中の郡水路四百二十九米、百六十四万六千円▽砂子田頭首工一カ所、水路六十四米、一千八百九十八万円◆内郷市▽広畑頭首工一カ所、一千一百二十三万円▽堅内農地四千五百平方米、三十万円◆平市▽中平窪水路七百二米、農道四百八十米、農地二万九千四百四十七平方米、四千三百万円◆好間村石田水路二百米、一千九百六十五万円。

引揚者連の総会

引揚者連合会平支部総会はこのほど平市公会堂旧本館で開き、二十七年度決算、三十八年度予算、事業計画のあと次のとおり役員を選んだ。

▽支部長＝光英博明▽副支部長＝永山徳三郎、田原登、小野部一▽事務局長＝鈴木伊佐雄

法人協会の総会

平税務署管内法人協会石城支部では二十一日午後一時から市内小滝ホテルで総会を開く。

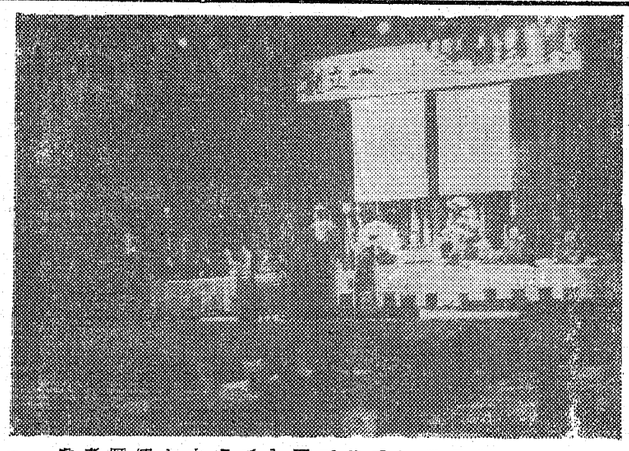

平RC盛会に行う
創立十周年の記念式

平ロータリークラブ（飯島徳俊会長）の創立十周年記念式は、十八日午後一時から内郷市公会堂で開いた。

式には同クラブ会員はじめスポンサークラブの郡山ロータリークラブ代表など約二百五十人が出席、国歌、ロータリーソング合唱のあと、飯島会長から「十周年を迎えて、われわれは責任の理想を真さらに前進する」と挨拶、手島周太郎三五二地区ガバナーなど来賓から祝辞が贈られた。

続いて諸橋久太郎初代会長はじめ歴代会長、永年一〇〇%例会出席者らに感謝状、記念品が贈られ式を閉じ、午後二時からレセプション（写真）平RCの十周年記念式典

二千人の参加を予想
23日（新産都市獲得）県民の総決起大会

常磐地区新産都市関係十四市町村の打ち合わせ会は十八日午後一時から平市役所で、各市町村担当課長、商工会議所、青年会議所代表など約五十人が出席して開き、二十三日内郷市で開く新産都市獲得県民大会に多くの人を参加させることなどを決めた。

平駅前には平市から三百人の歓迎人員を送り出すほか、内郷市公会堂には郷城市から三百人、勿来市二百人、常磐市三百人のほか、久之浜、遠野、四倉、小川、田人、好間、川前、大久の各町村からは二十人から五十人を出し、最低千人を参加させる。

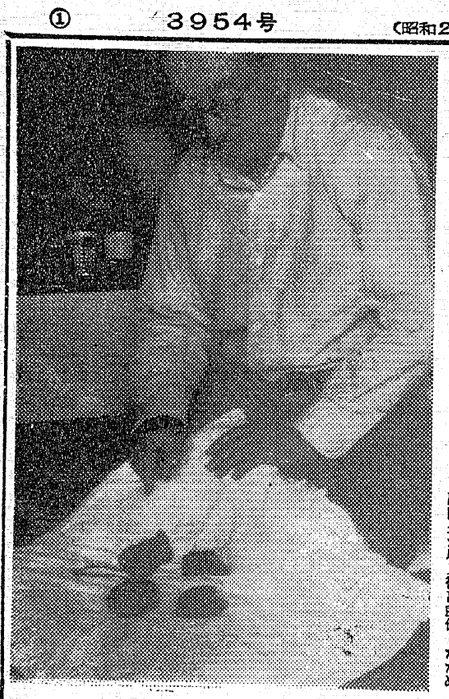

四千万円の横領事件公判
次回七月追起訴待って開く

吉田総務課長らをはじめ主婦を含む三十人が傍聴、小野被告はグレーのスポンにグレーのオーブンシャツで身を固め、佐川検事の起訴状朗読があり、続いて罪状認否があり三千万円の横領を小野被告はあっさり認めた。

このため検察側は証拠書類を鈴木裁判長に提出した。また市井弁護士は小野被告は収入役代理であり公文書偽造、同行使、詐欺事件ではなく、業務上横領であるとの意見を申し立てた。佐川検事から「追起訴があるのでしばらくの日数をもらいたい」との申し出があり次回を七月十七日午後一時と決め、わずか十分間で閉廷した。

（写真は被告人席に出た小野被告）

発火石を発見
時文繩に部方倉四代の大集落を予想

四倉町史学会（会長本多穂次氏＝町役場三綱課長補佐）ではこのほど郷土センターで例会を開いたがこの席上で同会顧問小松山元氏が「双葉郡民氏の南端から縄文時代中期（約四、五千年前）の鏃や、凹石（発火石）などを発見した」と発表した。それによると現在の四倉町を流れる仁井田川と久之浜町を流れる大久川が二つの入江になっていた海で、海岸地帯は気候も良く、それに付近になっており見透しが良いため縄文時代の中期に大集落があり、この辺（四倉町）にあったと予想され、アジヤ大陸から来た原始人が住んでいたことがほぼ明明した。

この鏃石は魚を取る網の重りに使ったもので、凹石（発火石）は火を起すために使用されたものと推定されている。

その後任に同町上仁井田東山一三四製沢芳次氏（四三）セメント瓦製造業、元第五分団長＝を任命した。

市民体育館を建設
常磐市議会 追予は三千七百万円

常磐市定例市議会は十九日午前九時から開いた。追加更正予算など二十四議案、専決処分一件、寄付採納一件、同意一件、新設浄水場築設工事契約について、協議一件、人権擁護委員候補者推せんの意見を求めることについて、追加予算三千六百七十万円の主な事業は市民体育館建設、鉄骨総面積七百二十六坪六メートル、工費一千三百二十万円、第二保育園（高倉地区）五百六十万円、木造モルタル平家瓦葺二百七十平方メートル、収容人員は六十名、職員一名、保母二名、調理員一名で諸施設費として五百九十万円を計上、温泉熱利用温室設置、かねて計画立案中だったものが白鳥字一町田地内鉄骨ビニールハウス（給湯、給水施設共）二千九百四十平方メートル、トンネルハウス六百四十二平方メートル、倉庫、事務所四百十二平方メートル等施設費総額六百四十五万五千円の提出議案について審議される。

四倉消防副団長に加沢氏

四倉消防団は、さきに和田文夫副団長が収入役に就任したため、

自転車の専門泥
平署で余罪を追及中

調べによると三日午前九時ごろ平市営の前二〇大阪造船KK平製鋼所倉庫わきの自転車置場から同倉庫従業員関定男さん（三

試験の花火打上げ
磐城市新祝賀行事 全国花火大会に備え

磐城市では二十二日午後七時半から七月の港まつりの前宣伝に、同市小名浜富ケ浦公園で試験花火を打ち上げる事になった。

これは市制十周年を祝って八月三日全国花火大会を催されるので、この試験として本県と茨城県の花火師九人が参加して腕を競うことになった。

隆理事長）の児童生徒夏季生活懇談会は二十九日午後一時半から平市小名浜富ケ浦公園で試験花火を打ち上げる事になった。

「夏休みをどのように過したらよいか」を主なテーマにして四部会に分け、小学校が「夏休みのよい過し方」中学校、高校が「夏休みを有意義に過すにはどうしたらよいか」P.T.A、有識者が「夏休みどのように過させたらよいか」を研究討議、全体会議で決めることになっている。

犯罪の予防"を主題
あす少年の弁論大会

内郷市防犯協会、青少年問題協議会、内郷警察など共催の不良化防止少年弁論大会は二十日午前九時から市内四会場で開く。題名は「犯罪の予防」「少年の非行防止」で一人五分以内、会場と開催時間つぎのとおり。

▽午前九時＝桜井幼稚園（高坂）白水のぞみ保育園（白水）▽午前十一時＝十四区住宅所内（内郷、郷町）第ノ内幼稚園（宮）

田人農協で役員を改選

田人村農業共済組合では十八日午前十時から農協会議室で役員会を開き、次の役員を決めた。

▽組合長＝堀田駿▽副組合長＝鈴木清▽代表監事＝堀田源蔵▽農業委員＝小林実。

二人が重軽傷負う
常磐市で交通事故二件

◆午後八時五分頃、同市吹谷、無職阿部幸三さんは軽二輪車を運転、磐城市に向かう途中、常磐市関船字関地内国道を歩行中の、仙台市一番地　無職渋谷常雄さん（四三）に衝突した。渋谷さんは左脚骨々折で二カ月の重傷、阿部さんは顔面に二週間のケガ。常磐署の調べでは阿部の無免許運転。

◆午後五時頃、同市上湯長谷字湯台堂、店員宋永昌男（三）は普通トラックを運転、市内関船地内県道で、道路を横切ろうとした同字、国鉄職員山口久平さん三男保久ちゃん（六つ）＝湯本一小一年＝をフエンダーではね飛ばした。保久ちゃんは頭ガイ骨々折で一カ月の重傷。原因は除行違反。

◆午後六時五分頃、同市内で二件の交通事故が発生、三人が重軽傷を負った。

十八日夜、常磐市内で二件の交通事故が発生、三人が重軽傷を負った。

◆午後八時五分頃、同市吹谷、無職ホール業＝ら＝は軽二輪車を運転、隣九件などを審議する。

五地区で中体連の大会

中体連石城北部大会は二十二、三の二日間、内郷、好間、小川、三和、川前の五地区十校が参加して開くが、会場が次の通り決った。

▽野球＝内郷二中▽排球＝内郷一中▽籠球＝内郷一中▽庭球＝好間中▽ソフトボール＝好間中▽卓球＝好間中

常磐農業委員
常磐市農業委員会（高橋発重会長）では二十一日午後一時から商工会議所二

有難い医療制度
ウバ捨て組も死危回生

病院というところは、と二日何百人の病人が収容されても何ともないに、眠い感じがする。それは健康体の人はあまり行かないところ。病気や外傷者が治療のため診察をうけたり、入院や治療をする病人の世界の存在だからである。ある病院に所要あり門をくぐってみて驚く、玄関の片隅に働くのが下足番である。怪傑な女性である。なかなか気丈夫である。何をしているのかとおもい、わしや一人でやってるんだと答に感心をきいている。このオバさんがいるかぎり隠物に間違いはなさそうだと信頼感がわいてくる。

▼▼外来、入院患者をあわせる医師も歯を整えているためであろう。内、外科の治療室も満員だ。七十歳を越えた老々者、昔だったら姥捨て山に運ばれるようになっても切開手術で全快、元の体になる。元平市の助役だった阿部氏が、手術をせず歯部を癒したいと入院出力月、どうしてもいけないから腹を開いた。と同時にみるみるうちに快方に向って退院した。

▼▼農家のお嬢さんもこのほど切開手術を行なった結果経過は良好である。食物が喉下しない

芝山に村営放牧場

三和 八月から二百頭飼育

三和村は三十七年度から二カ年計画で上三坂地内の芝山に村営牧場を建設している。約百ヘクタールの原野のうち三十ヘクタールを四百八十万円で開墾、牧草をまいて毎日百八十～二百頭を飼育するが主として肉牛の生産に当る。また村営牧場では初めてといわれる病畜舎一棟（三十九・六平方米、十頭収容）監視舎一棟（三十九・六平方米）も建設している。

現在水田地区には八十六戸の農家で乳牛六十五頭、和牛八十九頭、馬一頭、めん羊二十二頭が飼育されているが、今後は開墾がふえてきたことから牛肉の供給源とするもの。

昨年度は十五ヘクタールを開墾春にオーチヤードナショクローバー、レッドクローバー、ホワイトクローバーなど六種類の牧草をまきつけ、八月ごろから放牧をはじめる。三十八年度は夏に三十ヘクタール全部を解放、四、五十頭の和牛を導入するが大家畜の場合は一頭当り四十円から五十円で解放するが、自給飼料は全体の八割を確保できるものと期待されている。

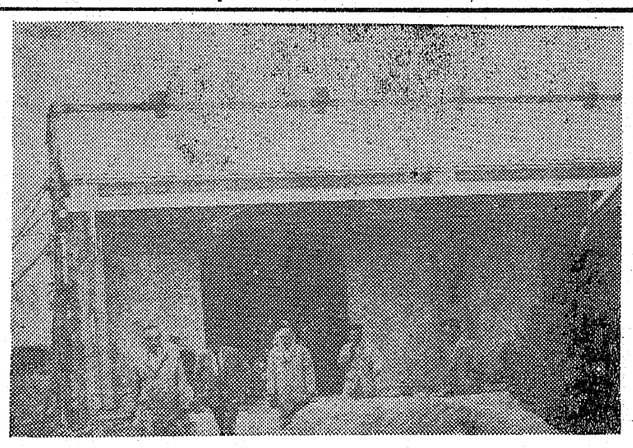

常磐市で住家など焼く

十六日夜十時十分ごろ常磐市大

国保の納税好成績

療養給付は七万余件

平市国民健康保険の五月決算によると加入者三万九百六十四人に対し三十七年度の総給付額は六千百八十万三千三百九十三円でうち療養給付が延べ七万一千六百一十八件、五千九百七十三万七千百三十円だった。

一方国保税は調定額四千一百六十一万八千八百六十円に対し四千百十三万三千四百四十円、九十五・三%を収納したが、現年度においては九十八・〇九%と県下一の徴収率を記録した。地区別にみると高久の九十九・七五%が最高、次いで神谷の九十九・五七%だった

在日朝鮮連で民芸を披露

在日朝鮮人総連合会中央文化部では二十六日午後一時、六時の二回磐城市民会館で民族芸術の饗宴を開く。

出し物は①美しき朝鮮（三場十七景）②第二部農楽舞など。

夏井に飼料倉庫建設

平農協組で

平農協は年々盛んになっている畜産の飼料を確保するため、夏井支所に飼料倉庫をつくった。工費は約二百万円で大きさはモルタル造り平屋約百六十五坪、方米、同地区は養豚も平市の大半を占めるほどで夏野、商久の中心であることからこんど倉庫を建設したもの。

（写真は平農協の飼料倉庫）

柔道審査会の昇段者

磐城柔道会の昇段審査会は十六日平工体育館で百九人が参加して行なわれ、初段に三十七人、二段に六人が合格した。

▽初段馬庄一（小名浜産）酒井勇（同）馬目勝（同）立谷隆之（同）阿部志直（同）小林典男（同）関根満三郎（同）三宅憲之（同）桜井治（同）鈴木義治（同）佐川定（磐城）志賀登（同）永山智一（同）馬上源蔵（同）高野政隆（平工）小野正春（同）梁谷喜八郎（同）福田勇（遠野高）荒川泰久（同）福田正（同）吉桑賢二（勿来高）小牧幸男（同）椎名信行（同）早川雄雄（勿来工）新妻泰（同）鈴木正義（磐高）遠藤博之（同）松崎忠男（同）大川原正雄（平商）鈴木智次郎（同）長谷川祥平（四倉高）井上真樹（小名浜）橋本明（同）上遠野剛一（同）佐藤勉（内郷高）高木充広（同）出田宏之（同）▽二段加沢武男（平工）生司信平（同）金成四郎（勿来高）上田金一（磐高）高木大四郎（同）白塔和男（同）

常磐署で交通取締り

常磐署は十七日午後一時から四時まで常磐市下船尾地内の国道で速度測定機を使用して一せい交通指導取り締まりを行ない二十四件を検挙した。うちスピード違反二十二件、免許不携帯二件で、このほか注意誘導が二十七件であった

内郷サツキ展の入賞者

内郷市サツキ同好会主催のサツキ展示会は十三日から三日間、浅野記念館で行い八十点が出品され開きのの入賞が決まった。

▽市長賞＝秋山芳久（緑町）▽議長賞＝内田喜一（宮町）▽観光協会長賞＝三浦秀親（白水町）

ヨーロッパの庶民の生活

◆ヨーロッパ新時代（後9）

「楽園の素顔」

「真の意味での資本主義国も社会主義国もないということが最近よくいわれる。とりわけ、第二次大戦後、ソビエトの進出にあわてた西ヨーロッパの国々は、社会保障の整備、つまり貧しさの追放に力を入れた。これが、共産化を防ぐ最大の網になると考えられたからである。

特に労働党が政権を握ったイギリス、百五十年間の中立と社会民主党政権のスエーデンの国では、文字通り、〝胎内から墓場まで〟といわれるほどの発達した社会保障制度が実現している。

カメラはまず、ヨーロッパの庶民の生活レベルが向上した結果大衆がいかにレジャーを楽しむ中にとり入れているかを、スイスのスキー場と南フランスの避暑地に探る。

憲治の好意を印象づける

◆美しき遍歴（後10）

作・沢野久雄、脚色・西島大、演出・関口象一郎。

久しぶりに京都を訪れて懐かしの吉原と会ったギリコはその夜吉原が往年と変う約束になっていることを知った。ことさらに避ける理由もなく、三人で食事をともにした。

折からクリスマスも近く街は賑わっていた。ふと目にうつるクリスマスツリーに彼女は慈治との去年のクリスマスを思いだした。その夜始めてギリコは慈治の好意を強く印象づけられたのだった。

その頃、慈治もなぜか自分に心のうちを見てくれようとしないギリコを恨めしく思いだしていた。

冷たい海を検討する

◆科学千一夜（後10・45）

「海が冷える」

語　気象庁海洋気象部長　柴田淑次　慈恵会医科大学教授　杉本良一

今年の冬から日本近海は例年にない低温つづき。去る六月三日の気象庁の発表でも、この低温異変はなお続き、とくに東日本海域では、この夏もかなりの低水温が予想されるという。これは今後の魚獲高にもかなりの打撃を与えるものと予想されるし冷害による稲作への悪影響も考えられる。それだけでなく、海水浴の際の人体に及ぼす影響も今から心配されている。

この時間は、この〝冷たい海〟をテーマに、いろいろの角度から検討し、この夏の冷たい海での海水浴の注意事項にもふれる時のほうにがい思いを吐露しているが、その山口さんをゲストにむかえて、「バイヤ・コン・ディオス」の歌につながる思い出を語ってもらう。

出演、歌・江利チエミ、武井義明、演奏・原信夫とシャープス・アンド・フラッツ。

曲目　「バイア・コン・ディオス」（江利）「ティー・フォー・トゥー」（武井）「テネシー・ワルツ」（江利）「ムーンライト・セレナード」（演奏）「シークレット・ラブ」（武井）

「19日」NHKテレビ

すれ違いの恋物語を描く

◆調歌ドラマ（後8）

「朝顔日記」

口演　一竜斎貞丈

作・長谷川幸延、演出・広江均

秋月の娘深雪は親のすすめる縁談の相手嗣沢次郎左衛門が忘れ得ぬ恋人宮城阿曽次郎その人であることを知らずに家出し流浪する。すれ違いの非運を重ねた末やがてめでたく二人が再会するまでの恋物語。

備後福山藩の国家老秋月弓之助の娘深雪は、宇治の蛍狩りで宮城阿曽次郎と名乗る明石の浪人に難儀を救ってもらい、一夜のちぎりの末はかない別れをした国許に帰って、彼への思慕の情はますます高まるが、折から大内の臣嗣沢次郎左衛門との縁談がおこった。

出演　馬淵晴子（深雪）船山裕二（次郎左衛門）南原宏治（乾図書之助）岡譲司（秋月弓之助）風見章子（その妻）林寛（弦斎源右衛門）ほか。

ヨーロッパの庶民の生活

◆ヨーロッパ新時代（後9）

「楽園の素顔」

「真の意味での資本主義国も社会主義国もないということが最近よくいわれる。とりわけ、第二次大戦後、ソビエトの進出にあわてた西ヨーロッパの国々は、社会保障の整備、つまり貧しさの追放に力を入れた。これが、共産化を防ぐ最大の網になると考えられたからである。

特に労働党が政権を握ったイギリス、百五十年間の中立と社会民主党政権のスエーデンの国では、文字通り、〝胎内から墓場まで〟といわれるほどの発達した社会保障制度が実現している。

カメラはまず、ヨーロッパの庶民の生活レベルが向上した結果大衆がいかにレジャーを楽しむ中にとり入れているかを、スイスのスキー場と南フランスの避暑地に探る。

憲治の好意を印象づける

◆美しき遍歴（後10）

作・沢野久雄、脚色・西島大、演出・関口象一郎。

久しぶりに京都を訪れて懐かしの吉原と会ったギリコはその夜吉原が往年と変う約束になっていることを知った。ことさらに避

NHKラジオ 戦後の混乱期のソング集

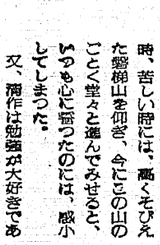

◆思い出のアルバム（後10）

「バイア・コン・ディオス」

～昭和の日本人～

ゲスト　作家・山口瞳

この時間は戦後の混乱期の暗く荒れた暮しの中に、契然とひこんでできて、私たちの心にほろにがい思い出を残して行った当時の明るいポピュラーソングを集めておく。作家の山口瞳さんは、直木賞受賞作「江分利満氏の優雅な生活」の～昭和の日本人～編で、江分利氏に託して当時のほろにがい思いを吐露しているが、その山口さんをゲストにむかえて、「バイヤ・コン・ディオス」の歌につながる思い出を語ってもらう。

出演、歌・江利チエミ、武井義明、演奏・原信夫とシャープス・アンド・フラッツ。

曲目　「バイア・コン・ディオス」（江利）「ティー・フォー・トゥー」（武井）「テネシー・ワルツ」（江利）「ムーンライト・セレナード」（演奏）「シークレット・ラブ」（武井）

福島テレビ お化けが繰り広げる騒動

◆ハント・ポップショー（後7）

ロックを踊るお化けたちの登場夏は、お化けの季節、それに先がけるお化け特集。何故、日本の幽霊には足がないか、実験室のフラスコの中で幽霊はとじめておくことができるか……について、心霊学の大家に扮した坂本九が熱弁を振い、お化けに扮したブルー・コメッツとブルー・ジーンズがロック全盛をくりひろげる。

「野口英世の少年時代」を読んで

作文

錦中　一年　神田久子

野口英世の少年時代は、清作と呼んでいた。小学校に通うようになってからは、みんなから「てんぼう」「てんぼう」と言われた。その上、家が貧しいので学用品も買えない。清作は、夏のカンカンと照りつく太陽の下で、田んぼの小川でどじょうをとり、それを一里もある所まで売りに行き、そのお金で学用品を買っていた。

家が貧そでは、せっかく秀才のある子供に、学問をしこむ事も出来ないだろう。…」

今年の冬から日本近海は例年にない低温つづき。去る六月三日の気象庁の発表でも、この低温異変はなお続き、とくに東日本海域では、この夏もかなりの低水温が予想されるという。これは今後の魚獲高にもかなりの打撃を与えるものと予想されるし冷害による稲作への悪影響も考えられる。それだけでなく、海水浴の際の人体に及ぼす影響も今から心配されている。

この時間は、この〝冷たい海〟をテーマに、いろいろの角度から検討し、この夏の冷たい海での海水浴の注意事項にもふれる

時、苦しい暇には、高くそびえた磐梯山を仰ぎ、今にこの山のごとく堂々と遊んでみせると、いつも心に誓ったのには、感心してしまった。

又、清作は勉強が大好きであった。ある日、猪苗代の小学校へ非常に熱心な先生が来て、卒業の試験をした。

先生は清作の机に来て、驚いて立ちどまった。木のこぶのような手をしっこみた先生は、眉をひそめ「どうしたのだろう」とつぶやいた。清作は、そんな事には気がつかない。

その答案のうまい書きぶりが先生を二度びっくりさせた。答案を調べてみると、驚くばかりの成績であった。

「ああ、実に素晴らしい頭を持った子だ。こんな優秀な生徒が、あんなかわいそうなのは、なんと可愛想なことだろう。それに

をとき、自分の勉強なかった事が充全に出来た。今迄の病かった苦しみなども忘れて、嬉しく思ったことだろう。

先生と友達のあたたかい思いやりには、私も嬉しくなった。お母さんもどんなにか嬉しかった事だろう。この母もまた偉いと思った。

一清作、みんなみんな先生方のご恩だよ。このご恩を忘れたら人間じゃありませんよ」この手は先生のおかげで使えるようになったのだ。「この手は先生の手だ。この手で立派な仕事をして、先生にご恩返しをしなければならないのだ」と言い聞かせた。本当に尊い偉い母だと思った。

清作はそれから「お医者さんという職業は何という有難い職業なのだろう。おれも医者になろう。

NHK第一 590KC

6・05 応答せよゼノン
15 黒潮にうたう
30 走れ源太
1丁目1番地
7・20 きょうのハイライト
30 とんち教室　中村武志　石黒敬七　林家正楽
8・01 陽気な休憩室「日本調あれこれ」島倉千代子　神楽坂浮子　渋沢秀雄　花柳寿輔　木村錦雄
9・00 ニュース解説
25 時の動き
45 海外だより
10・10 バイア・コン・ディオス　江利チエミ　ほか
45 海が冷たい　柴田淑次
11・05 趣味の手帳「小鳥の病院」　斉藤幸治
30 哀しい恋の物語「私を愛する日」「心の傷跡」

NHK第二 690KC

6・00 英語ニュース
05 そろばん教室「わり算」
15 中学生の勉強室「数学」
40 基礎英語（再）岸沢栄
7・00 英語会話（再）松本亨
15 ラジオ農業学校（再）
30 青年学級の友へ「団欒を結んで」愛媛・大坂
8・00 通信高校講座「数学Ⅰ」木村勇三
20 国語Ⅱ　武田元治
40 日本史　笠原一男
9・00 音楽のおくりもの　交響曲「魔法にかかった村」ジヤツクポンドン ②歌曲集「煙の目」ほか気象通報
10・00 15 録音と座談会「おしきせ」荒垣秀雄　岡本太郎　林たかし　ほか
11・15 音楽鑑賞「音楽家の肖像・若き日のシューマン」（話）野村光一

ラジオ福島

6・01 おはなし玉手箱
15 奥様英語をどうぞ
20 梅里先生行状記
35 歌謡パレード
7・15 ナイター「大洋対巨人」◇予備「近鉄対東映」【中止の時】7.15
寄席のタベ 7.45 歌のプレゼント 8.15
L盤アワー 8.45 コロムビアアワー 9.15
ヒットパレード
9・45 この道を行けば　松本幸四郎　ほか
10・10 女ひとり　新珠三千代
25 夜のガイドタイム
30 これがタンゴだ
11・10 ピアノ協奏曲イ短調作品16（グリーク）

NHKテレビ ④

6・00 魔法のじゅうたん　中尾ミエ　黒柳徹子　辻村真人ほか
30 みんなのうた
35 おねえさんといっしょ　十朱幸代　ほか
50 今晩の番組みどころ
7・00 きょうのニュース
30 それは私です　池部良　山本嘉次郎曽野綾子他
8・00 連続ドラマ「朝顔日記」馬淵晴子　岡譲司　風見章子　船山裕二　南原宏二　林寛　ほか
9・00 ヨーロッパ新時代「楽園の素顔」スウエーデン・イギリス
45 ニュースの焦点
10・00 美しき遍歴　山本耕一　小林千登勢　ほか
30 報道特集「韓国」～軍政から民政へ
50 スポーツ・ハイライト

福島テレビ ⑧

6・10 まんが　探偵スカツトシカゴ特捜隊一M「電話が鳴る」（声）若山弦蔵　ほか
15 英語会話（初級）　田岡清忠
45 ニュースフラッシュ
55 テレビ国際ニュース
7・00 バントポップシヨー　坂本九　中島潤　伊東ゆかり　ほか
30 ライフルマン「恐怖の団影」（声）中谷一郎他
8・00 水曜ナイター「国鉄対中日」【中止の時】8.00 青春の那須「二つの花」永井智雄　ほか　9.00 エスチヤー　高倉忠夫　ほか
9・30 スター千一夜　浜田光夫一家
45 アンタツチヤブル「静かなる死闘」（声）日下武史　小林恭治　ほか
10・45 アイジョージショー

NHK教育テレビ ⑩

6・15 そろばん教室「わり算練習」　池田清
30 英語会話（初級）　田岡清忠
7・00 ピアノのおけいこ　高木東六
30 農業教室「果樹経営のかんどころ・出荷組織について」　若林秀泰
8・00 教養特集　科学の焦点「都市改造」　高山英華　松井遥夫　ほか
9・00 テレビ自動車学校「道路運転の前に知っておきたいこと」飯野宏一　大野捨夫
30 通信高校講座「現代国語1」　分銅淳作
10・00 英語会話　初級（再）　田岡清忠
30 やさしいドイツ語　吉田正巳
11・00 高校実力養成シリーズ「英語演習」　竹沢啓一郎

今週の番組 映画

【平市】

6・00 ⑧世界旅行　二十五日迄
7・02 ちゃらんぽらん物語
8・30 歴名市場
9・00 ひかり座　二十四日迄
6・05 サビースの振舞
7・40 ジヤングル地帯
9・00 銀楽館　二十四日迄
6・20 極楽槍騎兵
7・15 栄光への脱出
9・00 東映劇場　二十五日迄
7・04 恋は神代の昔から
8・18 真田風雲録
9・00 民劇　二十九日迄
6・35 社長外遊記
8・22 青島要塞爆撃命令
9・00 平日洋画劇場　二十一日迄
6・40 交換日記
8・15 赤い靴とろくでなし
9・00 三夜東映　二十五日迄
7・03 安来ぶし道中
8・33 プロレス国際リーグ戦
9・00 謎の竜神峠
9・00 ニュー国際　十九日迄
6・35 裸女の暗殺
7・52 肉体女優殺し
8・56 女体市場
9・00 世界館（ナイトショウ）一〇・一五　続々々番調はんと　丁稚どん

【常磐市】

9・00 湯本座　二十五日迄　非情の青春　とんかつ一代　五十万人の遺産
9・00 三国座　二十五日迄　女・女・女物語　嘘（第一、二、三部）
9・00 常磐日劇　二十四日迄　幽霊島　死の谷　荒野の決斗
9・00 常磐座　二十五日迄　般若坂の決斗　末裔こぶら　最後の顔役

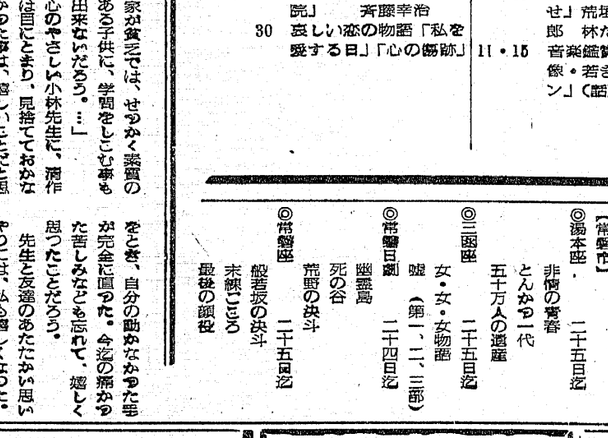

募集

☆希望者は本社まで

新聞配達員多数

常磐毎日新聞社

平市田町　電2105・2104

六月一日より
ヒゲタ醤油 1.8立 一〇円
味噌 一キロに付 一〇円
値上になります

洋酒の 白菊

平市田町一九　TEL(平)一〇五四

売ってよし　買ってよし

青果市場

（株式会社萬屋商店）

平市内町 電 7319 2009 正 2250 2500

▼募集▶
女子事務員 3名
珠算3級程度

軽オートバイ外 カメラ・貴金属 草野質店 平市鍛冶町 電二〇八八

厚生医療 指定 病院 労災保険 指定 病院 腋体不自由者相談所

財団法人 竹林病院

院長 竹林貞吉

本院 平市十五丁目十二番地 電話(平)二三・四二三番
分院 平市小太郎町十二番地 電話 四一三三番

内科 外科 皮膚科 小児科 整形外科 泌尿器科 呼吸器科 理学診療科 レントゲン科

平市二丁目 電二九六八

ほのとんかつ太宝

カツライスの部 一八〇円
かつ丼の部 一〇〇円
ライス 二三〇円
ライス 二〇〇円
かつ丼 二五〇円

バイクと小型車には最非

フヂクラタイヤを御指定下さい

フヂクラタイヤは日本で一番古い小型車タイヤメーカーの歴史を持っています。その経験の中から産れたフヂクラタイヤはどのタイヤよりも安心してお使いになれます

○お近かくの特約店売店にお申し込みになればどんなサイズでもすぐ取付けられます

フヂクラタイヤ 福島県総代理店
オーツタイヤ
日新ゴム商会
平市五月町一一 電(平)九一八

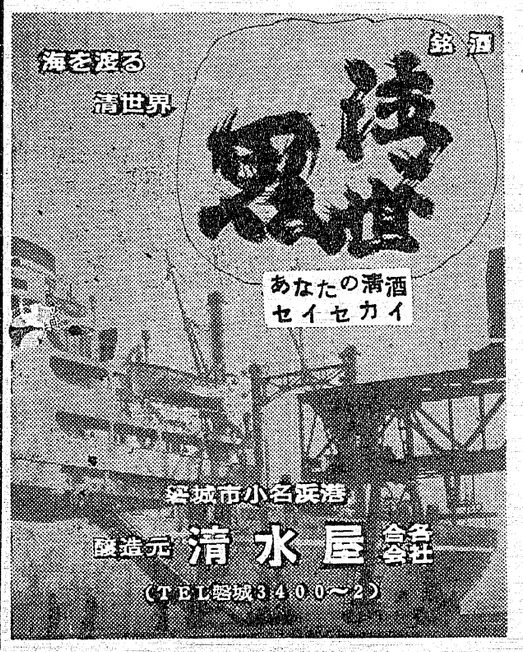

鈴木歯科医院

鈴木喜政

医院 内郷市内町 電3581
自宅 平市田町一〇三 電2957

☆タクシーのご用命は☆

平 2175 2640
好間 5372
草野 5647

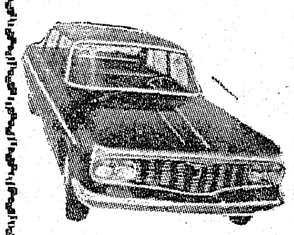

尼子タクシー
代表取締役 吉田徳遠

クリーニング 洗張・防水 小松崎 平館前 電3343

電気アイロンとスタンド 三幸デパート 平市三丁目電四九三

佛具 平市新川町 橋本屋

厚生省許可 開花亭の強化食パン フワーンパン 平市5丁目 電2342 6342

うちレンタイわ広告センター 嘉見家 平市大町 電五四六九

純金18金 甲丸指輪 貴金属 宝飾品 松本 平市2丁目 電3851

楽しいお食事は レストラン パール

宴会 集会には二階ホールをご利用下さい

レストラン パール 平市三田小路 電 3388

皮膚科 性病科 矢吹医院 矢吹大一郎 平市古鍛冶町 電四六九三

不動産売買、仲介評価貸家斡旋 平宅地建物取引所 平市字田小路踏切際 魚川材木店内 電二三四一番

◆所得倍増 小さな資金で大きく殖し有効に使うのが近代人の常識です

▼現代利殖の王者それは商品取引です▲

今こそ資産を大きく伸すチャンスです・豊かな生活設計の為にも積極的に商品取引での利殖をお進め致します。買うのに不動産、証券の様に金額を必要と致しません・一割証拠金を預託するだけで良いのです女手持の株券をされに充当できます

■資金の運用に迷っている方 ■預貯金の余利に飽不満な方 ■現在お持の株券を売らずに御利用したい方に最適です 尚、カネツ貿易株式会社平出張所は主務省に登録された確実ある仲買人であるので安心して御取引願います ※御一報次第案内書贈呈致します

平市四丁目（本局前通り）

カネツ貿易（株）平出張所

TEL（平）六二二番外専用一八番一九番