夕刊 常磐毎日
発行所 平市田町75番地
常磐毎日新聞社
電(代表)2104・2105番

平名物・味じまん
甘太郎
真根井菓子店
平市銀座 ☎二〇一五

港あす北洋指して出港

盛大な見送りうけサケマス船

はやくも北洋サケ、マスが七日朝釧路港に初の水揚げされた。魚体は昨年よりやや小さく、帰港船乗組員の話では、釧路の南東四百キロの地点に好漁場があり、これからの漁の見通しも明るいという朗報が入って浜は急に活気をみせている。

これに備えて小名浜、江名、中ノ作、四倉、久ノ浜の各漁港では船体の整備、漁網の手入れもまったくすみ、きょう八日のお祭りを終りに航海安全と大漁祈願をすませ待機中だったが、明九日は早朝からタ刻にかけて、船主や家族から盛大な見送りをうけて、小名浜をはじめ九十一隻のサケ、マス漁船は大漁旗をハタメカセ一斉に北洋指して母港をあとに出航される。

本年は乗組員不足から給与も漁労長三千円引上げ二万五千円、以下この順に値上げされ、休漁制も実施、待遇も改善されて乗組員の表情も明るい。

(写真は出漁前に待機する漁船＝小名浜港)

16日磐高校で校内球技大会

磐高校内球技大会は十六日午前九時から開き、バレー、バスケット、卓球、庭球、ソフトなどホール・ルーム対抗で行なう。

天気予報

「今晩」北寄りの風、時々晴
「あす」南寄りの風曇一時小雨
「海上」多少風波出てる

転出の傾向目立つ

平市の人口動態調べ

平市の五月一日現在の人口は七万七百四十七人で前月より三十四人減った。また昨年同月と比較すると三百六十三人増えている。世帯数は一万六千二百二十一世帯、男女別にみると男は三万四千五十二人、女は三万六千六百九十五人で転入四百十八人、転出五百六十三人、出生五十八人、死亡六十四人、女は三百五十二人、転出四百四人、出生三十六人、死亡十四人となっている。

磐女校PTA

会長に神好氏 磐高校PTAで総会開く

磐女校PTA総会は七日午後一時から開き、三十七年度決算報告、三十八年度予算、事業計画などを協議した。また役員の改選を行なった。役員は次の通り。

▽会長＝神好一郎(新)▽副会長＝渡辺一郎(再)四倉町、岡小林福蔵(再)勿来市、岡関口義久(新)平市、高本正恭(磐城市)岡楠田敏也(勿来市)岡永井茂樹(校長)▽監事＝武田金一(平市)岡吉沢易重(岡)

全戸一人を目標

日赤社員の募集を開始

平市社会福祉協議会は本年度日赤社員募集目標を六千八百五十三人として五月末まで百二万五千円(一完遂されれば全戸一人が日赤社員となる。

チラシ家庭に回覧

四倉町 事故防止運動開始

四倉町、四倉交通安全協会、平磐四倉警部補派出所主催で交通事故をなくそうと非常事態宣言を行ない、きのう七日四百枚のチラシを各隣組長(区長)に配り家庭へ回覧した。春の交通安全町民総ぐるみ運動期間中であり、この期間は最近の道路交通量の増大にともない、交通事故も多発、〝交通戦争〟といわれている点から町民一人一人の自己防衛と規則正しい交通秩序を守もり、交通事故を絶滅、二万町民が一丸となった運動を展開している。

小型車にハネられる

七日午後五時ごろ磐城市定期地内市道で同市花畑町店員渡辺通さん(三)は同市花畑酒魚商二浦清さん(三)の運転する小型四輪車にハネられ、右足に二週間のきず過傷を負った。

市町村衛生課長会議

平保健所管内市町村役場の衛生課長、同主任会議は十五日午前十時から同所会議室で開き①生ワクチン投与計画②衛生関係事業計画③三十八年度結核予防対策事業などを協議する。

新市会の中心勢力

元老組と対市会の関係

平磐の松本郡広氏も強い力を発揮し、ゆうゆう当選した。松本氏も注目の一人である。

このほか国井一美氏や志賀幸三郎、塩田道一志賀兼太郎、佐川吉平各氏も健闘を期待されている。

ここに現役陣のトップ級として強力唯七郎氏や金吉敞通氏及び石山治氏など元老組に中堅中のリーダーとして金子松男氏のそん在を忘れてはいけない。

これらの元老組が新市会をどう導くだろうか。恐らく表面切って野党的結束はする事あるまい。たぶん大和田市長がこれらの議員をどう取扱うかと周囲はかかっているというデリケートな問題が残されている。

さらにまた市史編の大型動を行なうかどうか、差し当り助役の椅子は動くようで誰をもって行くか、一部には労資二男氏とか説もあるがかつて県庁にいた当時の知り合いでもある関係から大和田市長のため遷動した伝えられている。

そのほか部課長級の異動をも断行する事になれば、これまた相当大きな波紋を描くのではまいか。この人事問題に対し大和田市長とも近親であるので同氏はどんな手を打つ事だろうか。恐らく表面切って野党的結束はする事あるまい。たぶん大和田市長がこれらの議員をどう取扱うかと周囲はかかっているというデリケートな問題が残されている。

さらにまた市史編の大型動を行なうかどうか、差し当り助役の椅子は動くようで誰をもって行くか、一部には労資二男氏とか説もあるがかつて県庁にいた当時の知り合いでもある関係から大和田市長のため遷動した伝えられている。

そのほか部課長級の異動をも断行する事になれば、これまた相当大きな波紋を描くのではまいか。この人事問題に対し大和田市長とも近親であるので同氏はどんな手を打つ事だろうか。恐らく表面切って野党的結束はする事あるまい。たぶん大和田市長がこれらの議員をどう取扱うかと周囲はかかっているというデリケートな問題が残されている。

さらにまた市史編の大型動を行なうかどうか、差し当り助役の椅子は動くようで誰をもって行くか、一部には労資二男氏とか説もあるがかつて県庁にいた当時の知り合いでもある関係から大和田市長のため遷動した伝えられている。

そのほか部課長級の異動をも断行する事になれば、これまた相当大きな波紋を描くのではまいか。この人事問題に対し大

和田氏はどんな手を打つ事だろうかもっとも重要な事柄である。戦前から今度の市会では若い人々の結束によって市会は牛耳られる事だろうといわれている。その予想の人々が挙って高点当選している。

まず前回トップの矢吹大一郎氏がその一人である。今回は馬目平市の松本郡広氏も強い力を発揮し、ゆうゆう当選した。松本氏も注目の一人である。

このほか国井一美氏や志賀幸三郎、塩田道一志賀兼太郎、佐川吉平各氏も健闘を期待されている。

ここに現役陣のトップ級として強力唯七郎氏や金吉敞通氏及び石山治氏など元老組に中堅中のリーダーとして金子松男氏のそん在を忘れてはいけない。

これらの元老組が新市会をどう導くだろうか。恐らく表面切って野党的結束はする事あるまい。たぶん大和田市長がこれらの議員をどう取扱うかと周囲はかかっているというデリケートな問題が残されている。

さらにまた市史編の大型動を行なうかどうか、差し当り助役の椅子は動くようで誰をもって行くか、一部には労資二男氏とか説もあるがかつて県庁にいた当時の知り合いでもある関係から大和田市長のため遷動した伝えられている。

そのほか部課長級の異動をも断行する事になれば、これまた相当大きな波紋を描くのではまいか。この人事問題に対し大和田市長とも近親であるので同氏はどんな手を打つ事だ

温泉利用のおん水器
常磐の鈴木さんが発明

常磐市の市民の間で温泉熱利用の研究が進められているが、このほど同市紫田七七、鉱木鉄工所鈴木竹雄さん（四）が三カ年がかりで蒸気と温泉湯を利用して温泉温度（現在五十一度）より六度程度低い四十五、六度の自然湯にする温水器を発明、特許庁に申請した。これは高さ六十センチ、巾二十センチ角のステンレス製で内部に水の通る「イリクネツタ」パイプがあり、この外側に温泉湯を流して底には上部から入る水道水が下部にきて湯になって出てくる仕組みになっている。

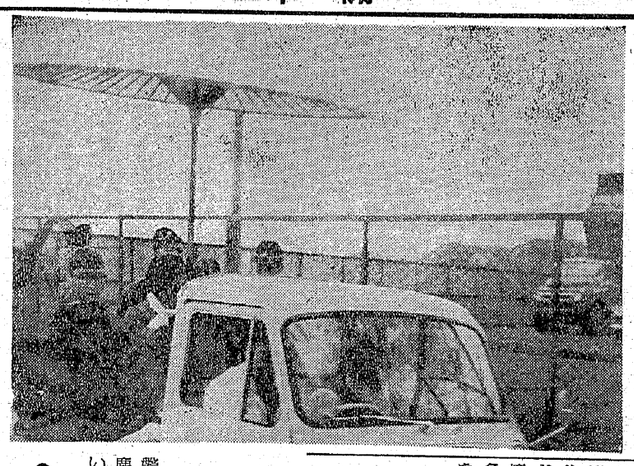

この温水器は約二万八千円程度の費用で完成したが、試作品を三万年間に二十余個作りやっと完全なものができたというもので話題になっている。

常磐市湯本三甲（鈴木武雄校長）では五月初めから地区別PTA懇談会を放課後行なっている。これは石炭不況による一般家庭主婦連が出稼ぎに出て、共稼ぎの家庭が統出して生徒達が帰宅しても不在父兄達は炭鉱の三交代制勤務などで「スレチガイ」が多く家庭環境、学力低下、素行上の問題点も多くあるので、その保護育成対策を図ろうと実施しているもの。

特に同校は生徒の家庭のうち約四十パーセントが調査対象にあるため、九日から十五日まで特に担任教諭の実施訪問を行ないより良き指導を行なうことになっている。

談会を放課後行なっている。これ

マス釣り大会

夏井川渓谷組小野町支部は同町地内の夏井川にマスを放流、磐城区内の夏井川にマスを放流、磐城区

磐城の共募七十六万円

磐城市の共同募金額は前年より十三万八千円多い七十六万円に決った。

生徒の保護育成を
湯本三中で地区懇談会

祭りもスピード化
磐城の春祭り賑わう

磐城市神神輿奨育成会（二宮俊一会長）の総会はこのほど開き、会長に二宮氏を再選したあと精神を高揚するため神輿の整備費を各関係官庁に提出したほか、事業計画として❶学習会の開催❷石城地区の一一会長に二宮氏を再選したあと精神を高揚するため神輿の整備費を各関係官庁に提出したほか、事業計画として❶学習会の開催❷石城地区

磐城市内の春祭りは七、八の両日行なわれた。鹿島、御旅の両地区で小学校の長男四人が参加して盛大に行なわれた。

（写真は磐城の春まつり　神主さんは小型車で）

精薄児養護施設を
磐城精薄児育成会で要請

磐城市精神薄弱者育成会（二宮俊一会長）の総会はこのほど開き、特殊学級交歓会❸親子学級の開催❹友愛慰安会❺特殊学級施設の拡充などを決めた。

重度施設については現在磐城市内に重症精薄児六十六人おり、そのいずれもが日影の生活を送っているというのが現状であるこうした精薄児に幸せを与えるために重度施設を設置することが第一であるというもの。役員は次のとおり。

▼会長＝二宮俊一▼副会長＝桑名宗明、長田常夫▼理事＝勝芳康士、吉田好雄、菅井克美、内田石雄、宇津木一郎、花見藤次▼監事＝長瀬正吉、渡部敬子、小沢真佐男。

常磐で児童補導連

常磐市児童生徒補導連絡協議会では八日午後一時から警察署で総会を開き、三十七年度事業経過報告、決算報告、三十八年度事業計画、予算を協議、十一日から二十日まで行なう春の全国一斉交通安全運動の協力などを決めた。

常磐防犯協で総会

常磐防犯協会では七日午後一時から総会を開き、三十七年度事業経過報告、決算報告、三十八年度事業計画、予算を協議、十一日から二十日まで行なう春の全国一斉交通安全運動の協力などを決めた。

新湯県人会で旅行

常磐地区新湯県人会は十九、二十の一泊二日の日程で塩釜、金華山への旅行をする。会費三千円、人員は四十五人。

納組百七十に記念品

常磐市七日納税組合百七十三組合に対し納税報奨金百七十万円と区長組合長、同会計係に記念品を贈り、今後一層の協力を依頼した。

各地区別にみると江名六万三千七百円、小名浜十九万三千九百円、玉川二万六千六百円、泉八万九千二百円、渡辺一万八千六百円、鹿島三万三千円、福祉事務所二十万円となっている。

「8日」NHKテレビ
塩原多助の一代記を描く

◆連続ドラマ（後8）
「円朝開眼」
作・鶴川選志、演出・広江均、落語家三遊亭円朝が、山岡鉄舟の知遇を得たことから、息子の非行、妻との不和、母の死、芸術上の行詰りという心の暗雲を払いのけ、名作「塩原多助一代記」を完成するまでを描く。円演は一竜斉貞花、出演は花柳喜章（円朝）高杉妙子（お幸）山手弘（浅太郎）佐々木孝丸（鉄舟）清水元（滴水）金井修（泥舟）ほか。

絶頂期にあった円朝にも心に暗い陰があった。今の妻お幸を迎える前に、ある女に生ませた浅太郎の素行が悪く、警察の厄介になったことも一度や二度ではないのだ。

各国の農業問題を探る

◆ヨーロッパ新時代（後9）
第六集「移りゆく農業国」
農業問題＝「それは全世界に共通する耐久力のいるしかも国の命とりになりかねない重要な問題だ。農業政策の壁につき当ったソ連、余剰農産物になやむアメリカ、こうした例をひくまでもなく、ヨーロッパの中でも、鉱工業と農業の発展のテンポのひらき、農業構造そのもの、格差が各国の厳しい課題となっている。

この止める事の出来ない歴史の歯車の中で、これまでお互いに背を向けあい、独自の農業政策をおかかえて来た五〇各国も、共通の広場で、対等に競争に加わる事が出来る様、国内の体質改善を急いでいる。

教育テレビ
長期予報などを解決する

◆教養特集（後8）
「科学の焦点」
―冷害―
出席
気象庁長期予報課長　高橋浩一郎
東京水産大学教授　宇田道隆
東京大学教授　川田信一郎
農業技術研究　坪井八十二

司会　黒川良康

気象庁の長期予報は、今年の夏は冷害と水不足の可能性があるといっている。

今年の一月、北陸地方に豪雪があり、また西日本は寒波に襲われたが、日本ばかりでなく、ヨーロッパや米国のフロリダにも例年になく雪が降った。この反面、いつもなら寒いアラスカ、グリーンランド、シベリアなどは非常に暖かく、平年より十度近くも高いところがあった。

そこで今回はこの長期予報の解説、海流によって魚資源はどうなるか、また稲作の冷害対策技術、とくに肥料や温度を自由にコントロールできる、いままでの「農業と土」という観念を切りはなした革命的な栽培づくりの研究が進んでいることを紹介する。

福島テレビ
幸せに微笑むマーク

◆外国テレビ映画（後7・30）
ライフルマン
「女どもたち」
雑貨店の女主人ミリイ・スコットの所へ戻ってくるしいめのサリイ・ウオーカーが遊びに来た。マークはたまたまそこに行きあわせて、馬車からおろしたサリイの荷物をミリイの店まで運ばされるが、ひと目サリイを見てすっかり熱をあげた模様である。

サリイはその後も、ルークの牧場へミリイとともによばれ、夕食のあとでマイクのひくギターに耳をかたむけたりするので、マークの熱はあがる一方……マークはひそかにサリイとの結婚を夢みているらしい。ところでサリイのほうは、デンバーに以前いたブルース・ヘンリイに思召しがあるらしい。今度もブルースに会うのを一つの目的としノースフォークへきたようにも見うけられる。マークは間もなく、サリイがブルースを愛していることに気付く。

巨人軍王選手の家庭は

◆スター千一夜（後9・30）
「二冠王への秘密」
今晩の「スター千一夜」は、プロ野球の強打者にとって最高の栄誉とされる三冠王を目指してひたはしる巨人軍の王貞治一塁手とその両親を迎えて、その快進撃の秘密、家庭における王選手の横顔など和やかに談笑してもらう。一本足打法で知られる王選手は、長嶋とともに巨人軍を背負い、今シーズン、ハイペースで優勝を目指すチームのけん引車的な存在となっている。これまで打率面で、二冠王を見送っていた王だが、今シーズンは四割をマークして三冠王への期待を集めている。

シーズン中は家にゆっくりくつろいでいる暇のない王選手もたまの休みには一家と談笑、それが何よりの休養であり、楽しみであるという。和やかな王家の表情をのぞかせる。

「出席」王貞治、王仕福、王登美、「司会」三木鮎郎。

NHKラジオ
女学生時代の思い出と歌

◆思い出のアルバム（❶後10・10）
「ローライ」
～女学生愛唱歌集～
ゲスト　日本女子大学学長　上代たの
この時間は、日本女子大の学長上代たのさんをゲストにむかえて、女学生時代の思い出、女学生かたぎを語ってもらい、当時をしのびながら、明治四十年代に歌われた「ローライ」から戦後の「ひめゆりの塔」まで、数々の女学生愛唱歌を集めておくる。

出演　歌・四家文子、中村邦子
合唱・ボーチエ・アンジエリカ
演奏・NHKシンフオニツト。

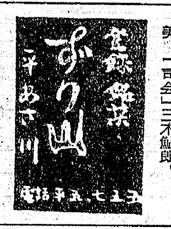

今週の番組

映画

【平市】
◉世界館　十四日迄　電三〇三
嵐
六、二七　女系家族
◉ひかり座　十五日迄　電三三六
五、五〇　戦う魂
七、三五　エル・シド
◉聚楽館　十七日迄　電三〇三
六、〇五　底抜け棚ボタ成金
七、五五　ハタリ！
◉東映劇場　十四日迄　電三六〇
六、三九　柔道一代
八、三三　この道一万石
◉民衆館　十四日迄　電三三三
六、二〇　おいろけ繁盛記
八、〇五　白と黒
◉平　館　十一日迄　電三三五
六、四五　川つ風野郎たち
八、二五　アカシアの雨がやむとき

【常磐市】
◉湯本座　十四日迄
TVサンセット
77スター失踪事件
シエーン
草原の輝き
◉三阪座　十四日迄
あばれ太鼓
停年退職
遊俠が飛んで
◉常磐日活　十四日迄
プロレス地上最大の流血戦
アメッチの怒り
硫黄島の砂
◉常磐座　十四日迄
安来節ぶし道中
太平洋戦争と姫ゆり部隊

ラジオ福島

6・00 おはなし玉手箱
15 奥様英語をどうぞ
20 梅里先生行状記
35 歌謡パレード
7・15 三平の演芸館
30 歌のプレゼント
8・00 素人物まねコンクール
30 コロムビアアワー
北島三郎　美空ひばり
ニューヒットパレード
9・00 囚工業者のみなさんへ
30 この道を行けば
45 松本幸四郎　ほか
10・10 女ひとり　新珠三千代
25 夜のガイドタイム
30 これがタンゴだ
11・10 ミドナイトコンサート
交響曲第2番（ベートーベン）

NHKテレビ ④

6・00 魔法のじゅうたん
黒柳徹子　辻村真人　他
30 みんなのうた
35 おねえさんといっしょ
十朱幸代　田村幸子　他
7・00 きょうのニュース
30 それは私です　池部良
山本嘉次郎安西愛子他
8・00 調飯ドラマ「円朝開眼」
花柳喜章　高杉妙子
山手弘　佐々木孝丸　他
9・00 ヨーロッパ新時代
「移りゆく農業国」
45 ニュースの焦点
10・00 美しき遍歴　山本耕一
小林千登勢山村弘三他
30 時の表情
50 スポーツ・ハイライト
11・00 夜のコンサート「マタイ受難曲」（バツハ）
佐々木成子　ほか
30 夜の随想

NHK教育テレビ ⑩

6・15 そろばん教室「かけ算練習」　池田清
30 英語会話「初級」
田崎清忠　ほか
7・00 ピアノのおけいこ
高木東六
30 農業教室「農業圃場の知識と利用・成果の確率」　阻常次郎
8・00 教養特集「科学の焦点・冷害」　高橋浩一郎
宇田道隆川田信一郎他
9・00 テレビ自動車学校
「基本走行・カーブの通り方」　飯野宏一ほか
30 通信高校講座「現代国語1」　分銅淳作
10・00 英語会話「初級」（再）
田崎清忠　ほか
30 やさしいドイツ語
吉田正己
11・00 高校実力養成「英語演習」　竹沢啓一郎

福島テレビ ⑧

6・10 マンガ　探偵スカツト
15 シカゴ特捜隊M
45 ニュース
55 国際ニュース
7・00 ベント・ポツプ・シヨー　ジエリー藤尾　渡辺トモ子　高島忠夫　他
30 ライフルマン「女どもたち」（声）中谷一郎他
水曜ナイター「大毎対東映」～中止のとき～
宵宵の都像「めぐり逢い」舟橋元宗方勝巳他
◇9.00 エスチヤー　宮城まり子　由利徹　ほか
8・00 スター千一夜
9・30 アンタツチヤブル「暗国の落差」（声）日下武夫　寺島幹夫　他
45 アイ・ジヨージ・ショー
10・45

NHK第一 590KC

6・05 応答せよセノン
15 黒潮にうたう
30 走れ源太
45 1丁目1番地
7・20 きょうのハイライト
30 とんち教室　石黒敬七
小川宏男　前川虹子
8・01 陽気な休憩室「おかあさん」菊地章子　守屋浩　武井義明　芳村真理
戸塚文子　ほか
9・00 きょうのニュース
10 ニュース解説
25 時の動き
45 海外だより
10・10 思い出のアルバム「女学生愛唱歌集」
45 科学千一夜「貯える」
11・05 お休みの前に　趣味の手帳　「宮古の海戦」
福永恭助
33 夢のハーモニー

NHK第二 690KC

6・00 英語ニュース
05 そろばん教室「かけ算」
30 中学生の勉強室「数学」
40 基礎英語（再）　芹沢栄
7・00 英語会話（再）　松本亨
15 ラジオ農業学校（再）
30 青年学級めぐり～群馬県・山梨県をたずねて
8・00 通信講座　数学Ⅰ
木村勇三
20 国語Ⅱ　武田元治
40 日本史　笠原一男
9・00 音楽のおくりもの❶交響曲第5番ニ長調（ホイス）❷管弦楽のための協奏曲（バルトーク）
10・00 気象通報
15 座談会「企業の社会的責任」長洲一二　他
11・15 音楽鑑賞「音楽家の肖像・フロコフイエフのたどつた道」園部三郎

父のケガ

赤井中一年　高木秀政

「ギギー」とすごいブレーキの音がした時には、もう兄と二人で家を飛び出していた。そこには頭と下腹を血だらけにした父がいるではないか。

母も兄もびっくりしてその場に硬直してしまった。向いのタクシー営業所には車が一台もない。

母に抱れて血だらけの父はぐったりしている。このままでは死んでしまう。みるみるうちに血が流れでた。父は真宮になっていた。私はどうしたらいいのかわからなかった。ただ頭の中でガンガン鐘が鳴っているみたいだった。

診療所に電話をかけてくれた人もあったそうだが、私はなんだか夢中でわからなかった。

交通ふくそうのため何台かの自動車が止まっていた。その中の知り合いの人が車から降りてきもせずに見つめているではないか。私はドアが開くたびに心臓の動きが速くなるのを覚えた。約二時間の長い手術は終り、父はたんかに乗せられて車で出された時眠っていたが、それは以外に元気そうな顔だった。

その夜は隣のおばさんと母とで絶えず氷のうを取り換えたりして少しも眠らなかった。

このおばさんは看病をどうしてもしなければならないというのでもないのによく看病してくれた。こういう出来事こそ人間同士の友情というものではないかと思った。今になって考えても隣のおばさんには頭が下がる。

その夜、父は快方に向い付添いの母の顔は疲れてはいても、明るくなってきた。

かけつけてくれた。

平の病院まで連れていく車を話したら承知してくれた。父を乗せ、兄も乗った。私も乗り、父をしっかりと抱いた。車の中で父は苦しそうにため息をつくその度に兄と私は苦しい思いをしなければならなかった。

父は助かるだろうか？途中の脳切はまっていないだろうか？あの脳切はあかずの脳切だと言うんだから、私はそれが心配でたまらない。

ようやく病院についた。父はたんかで病院に入り、すぐに輸血をし、さっそく手術が始められた。私の心配はなおいっそう増した。昔、看護婦をしていた隣のおばさんに聞くと「病院に来たのだから大丈夫だ」とは言うのだが、落ちつかない。

親類の人達も来て待合室の椅子にすわり手術室のドアをまばたきもせずに見つめている。

作文

募集

新聞配達員多数
☆希望者は本社まで
常磐毎日新聞社
平市田町　電話2105・2104

銘菓六阪最中　名物　平
初鰹四年連続品評会に於て第一等の県知事賞を授与されました。これ偏に各位のお引立の賜と御礼申し上げます
平駅前　大阪本舗　平凡　電話2509

平市三丁目　電二九六八
とんかつ太宝
カツライスの部　かつ丼の部
松　ライス　一七〇円　かつ丼　一九〇円
竹　ライス　二一〇円　かつ丼　二四〇円
梅　ライス　二八〇円

窓ガラスの補修は
小松崎ガラス店
平市鎌倉町　電三三七三

マルシチ醤油
お食事がおいしくなる……マルシチ!!
一・八リットル
▽お買求めは有名店で
製造元　高橋源次右衛門商店　今市市
特約店　丸仙　平水産魚市場　平市

ウロコの石油とプロパンガス
四倉町　ウロコ水産株式会社　石油部
電サービス満点　配達迅速　電二五・五七七

不動産売買、仲介評価貸家斡旋
平宅地建物取引所
平市字細小路踏切際魚川材木店内　電三四二番

売つてよし　買つてよし
青果市場
（株式会社萬屋商店）
▼募集▶
女子事務員　3名
珠算3級程度
平市正内町　電2252　3701　2500　3009

ご婚礼・ご会合に
日本観光旅館連盟
旅館　よし川
平市田町　電二二八二・二六七〇

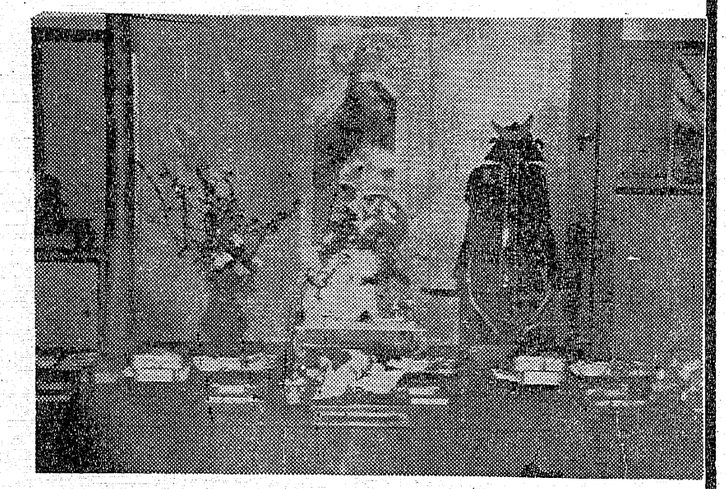

銘酒　菊心
東洋酒販株式会社
取締役社長　杉田松太郎
平市禰宜町　TEL(代)3188