夕刊 常磐毎日
発行所
平市田町75番地
常磐毎日新聞社
電(代表)2104・2105番

内科 小児科 松本勝衛
叶産婦人科
院長 叶多信之
平市三町目 電三三五五

天気予報

「今晩」北寄りの風曇りがち
「あす」寒寄りの風曇りのち小雨
「明上」今晩、あすとも多少風波のある程度

珍プレーにも人気
体操祭若人二千が参加

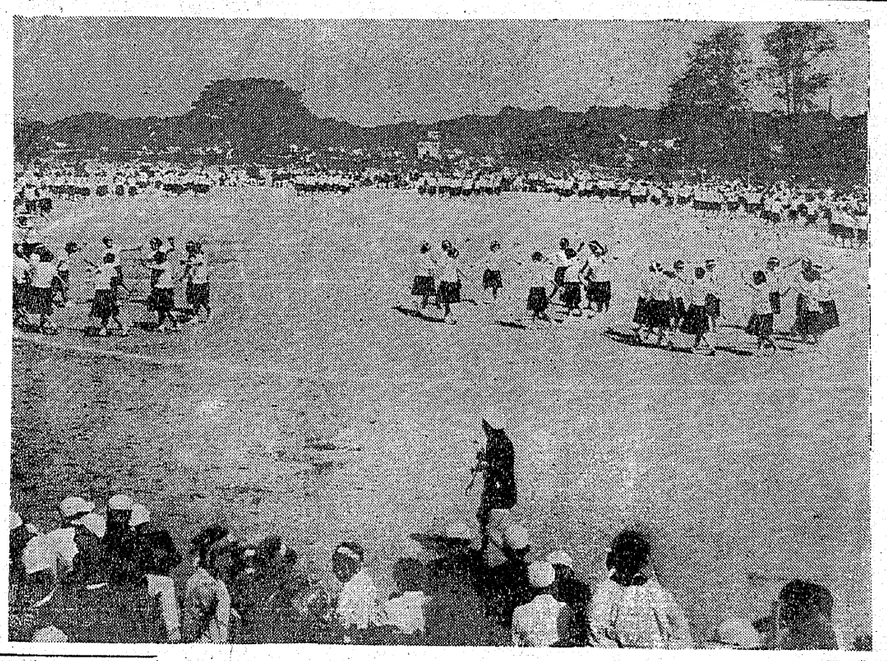

雨のあがった十九日、平市内七中学校を中心に第八回日本体操祭が繰り展げられた。平一中会場の一小校庭には一中生一千七百七十三人、一小生（五年だけ）六百人の合計二千三百七十三人が参加、晴天の寒い気温にもめげず〝若人の祭典〟が開かれた。開会式には磯沼会長（平一中校長）PTA会長、教育長らがあいさつ、来賓祝辞に続いて体育祭の歌を高らかに合唱して式を終え、二千人が校庭一杯に自校体操を披露、名演技に観衆を湧かせた。

この日校庭には飛店や綿菓子屋など出て賑わい、父兄らの御馳走持参で押しかける姿が見られた。演技は百米、二百米競走、障害物競走、リズム体操、集団徒手体操、組体操のほか、一人が足をかつぎ上げて走り、一人が手をつ〃一中残酷物語、太平洋に一回全国的に実施しているもので、県下では十カ所のうち平保健所管内で二カ所が選ばれたもの。実施対象人員は好間が二百十八人、平市が三百三十二人で地区民全部にツベルクリンを実施、生後一カ月以上の者全員にレントゲン検診を行ない、四十八時間後に判定を行なう。検診場に出てこられない病人が平市湯岸地区で二十人、古河で一人いるが、これについては別訪問をして検診する。

接客業者ら 千葉県視察

常磐地区観光連盟は夏の海水浴場の誘致態勢を整えるために二十一日から三日間にわたり投網、旅館脱衣場業者などの代表二十八人が合計二千三百七十三人が参加、晴天の寒い気温にもめげず〝若人の祭典〟が開かれた。開会式には磯沼会長（平一中校長）PTA会長、教育長らがあいさつ、来賓祝辞に続いて体育祭の歌を高らかに合唱して式を終え、二千人が校庭一杯に自校体操を披露、名演技に観衆を湧かせた。

この日校庭には飛店や綿菓子屋など出て賑わい、父兄らの御馳走持参で押しかける姿が見られた。演技は百米、二百米競走、障害物競走、リズム体操、集団徒手体操、組体操のほか、一人が足をかつぎ上げて走り、一人が手をつ〃一中残酷物語、太平洋に一回全国的に実施しているもので、県下では十カ所のうち平保健所管内で二カ所が選ばれたもの。実施対象人員は好間が二百十八人、平市が三百三十二人で地区民全部にツベルクリンを実施、生後一カ月以上の者全員にレントゲン検診を行ない、四十八時間後に判定を行なう。検診場に出てこられない病人が平市湯岸地区で二十人、古河で一人いるが、これについては別訪問をして検診する。

接客業者ら 千葉県視察

常磐地区観光連盟は夏の海水浴場の誘致態勢を整えるために二十一日から三日間にわたり投網、旅館脱衣場業者などの代表二十八人が合計二千三百七十三人、一小生（五年だけ）六百人の合計二千三百七十三人が参加、晴天の寒い気温にもめげず〝若人の祭典〟が開かれた。開会式には磯沼会長（平一中校長）PTA会長、教育長らがあいさつ、来賓祝辞に続いて体育祭の歌を高らかに

（写真はリズム体操と下は騎馬 ことになった。 ＝平一小会場で）

倒れて虫の息病人運ぶ
けさ地水調査の平消防署員

道路に倒れていた男を地水利調査に出かけた消防自動車が発見、ムシの息の男を車に乗せ、サイレンを鳴らして病院に担ぎ込み救助するという明るい話が平市にあり、関係者から感謝されている。

二十日午前十時ごろ平消防署の機山忠雄主任（四）＝平市仲間町五六＝は消防自動車一台で、平市赤井地区の地水利用調査に出かけたところ、同市赤井の愛谷江筋付近の県道で自転車もろとも転落、虫の息でいる男の人を発見、車を止めて声をかけたところ、この人は平市役所税務課徴収係長西郷金治さん（四）＝平市下片寄＝である事が判り、直ちに車に乗せ、消防士の高野欣也さん（三七）＝平市新川町三一＝の運転で、サイレンを鳴らして、平市十五丁目竹林病院に担ぎ込んだ。

西郷さんは常日頃から血圧が高くこの日は赤井地区に徴収に行った帰りに軽い脳貧血を起したものらしく、それにしても早く発見された事は良かった。

竹林医師の診断では、倒れたちょうしに口唇を切り、頭に振過傷のケガで全治一週間程度であった。

機山消防士長の話「赤井地区の地水利用調査に行く途中、道路に倒れている人を発見、どうしたのだろうと顔を見たところ、知人であったのでびっくり、声をかけた虫の息であるので緊急に病院に飛んだ。西郷さんは日頃から血圧が高い事を聞いていたが、何事もなく良かった」

養豚の事業を推進
夏井地区 肉用二千頭を目指し

平保健所は二十五日まで好間村の古河好間炭鉱西区と平市高久、滝津の住民を対象にした結核検診を実施している。この検診は厚生省公認、安全運転〝など〝珍プレーもあって大会気分を盛り上げ、楽しい一日を過ごした。

好間などで結核の検診

平保健所は二十五日まで好間村の古河好間炭鉱西区と平市高久、滝津の住民を対象にした結核検診を実施している。この検診は厚生省公認、安全運転〝など〝珍プレーもあって大会気分を盛り上げ、楽しい一日を過ごした。

常磐地区観光連盟は夏の海水浴場の誘致態勢を整えるために二十一日から三日間にわたり投網、旅館脱衣場業者などの代表二十八人が合計二千三百七十三人、一小生（五年だけ）六百人の合計二千三百七十三人が参加、晴天の寒い気温にもめげず〝若人の祭典〟が開かれた。開会式には磯沼会長（平一中校長）PTA会長、教育長らがあいさつ、来賓祝辞に続いて体育祭の歌を高らかに

（写真はリズム体操と下は騎馬 ことになった。 ＝平一小会場で）

励まし合って盛会
就職者ら多数が参加

県、石城市町村金主催の中卒地元就職者励ましのつどいは十九日午後一時から内郷市公会堂に就職者約四百人と各界代表約五十人が出席して開いた。会場には万国旗が飾られ、会社の制服を着た女子工員やBG一年生で埋め、平、勿来両職業安定所管内で地元に就職したことしの中卒者は六百二人で職場についてすでに二カ月たち、仕事にもどうやらなれたところ、さらに励まして立派な社会人に育てあげようというもの。県知事代理渋川県労働部長、県会議長代理高化学工業錦工場勤務）が「自分の仕事にベストをつくし、誠実に、辛抱してがんばって下さい。」と励ました。

（写真は中卒就職者を励ましのつどい）

学生恐喝に判決
執行猶予五年を言渡す

常磐線平駅ホームや列車内を荒した四倉錦谷字舘畑二四、土工芳賀国夫(三)にかかる傷害、恐喝、同未遂、暴行事件の判決公判は二十日午前十時から地裁平支部で開き鈴木裁判長から懲役一年（求刑同一年）執行猶予五年、保護観察付きを言い渡された。

芳賀は去る四月二十二日午後九時五十分ごろ常磐線小野下駅ホームで、下り列車を待合わせていた平市草野高校生鈴木繁二(三)＝自動車運転助手＝金を奪せようとおどし、拳面を手拳で殴りつけ、現金百円を奪いとったもの。

これに対して、きいかりをつけやにわに果物ナイフで右手に切りつけ、全治二週間の切創を負わせた。

このほか同日午後九時五十二分ごろ常磐線下り草野―四倉間の列車内で、四倉町細谷字御殿二番工新製炭久(三)と共謀して、双葉郡大久村大久字足沢二四八平工高校夜間部一年生A君(二)に対し、果物ナイフを突きつけ〝金を貸せ〟とおどし、拳面を手拳で殴りつけ、現金百円を奪いとったもの。

また乗客の少年A(二)にも果物ナイフを突きつけ〝俺は刑務所から出て来たばかりだ、何時でも殺すぞ〟とおどし取ったもの。

畜犬登録二分の一
管内で五千頭推定だが

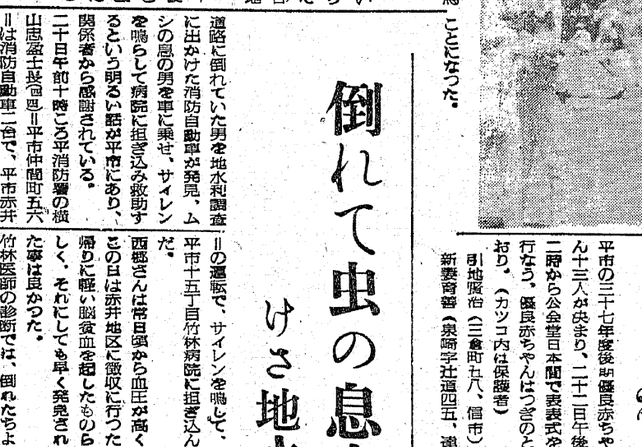

平保健所は管内市町村の三十八年七頭、内郷市五百十四頭、四倉町二百四十一頭、小川町百六十一頭好間村一百五十頭、三和村百三十八頭、川前村六十六頭となっているが、実際にはこれの三倍以上の犬がいるものとみられている。

人が出席して開かれ平支部の発展を祝福した。こんどの統一地方選挙では県議一人、市議四人を公認して選挙戦にのぞみ全員当選という好成績をおさめている。レセプション には松井代議士、上坂県議らのあいさつがあり、今後の平支部の発展について協議した。

（写真は社会党平支部歓迎記念レセプション）

石城里親会で役員会

石城里親会の役員会はこのほど開き、三十八年度の事業計画として❶六月に来泰託里親の啓蒙宣伝❷七月に里親、男子の集いなどを開くことを決め、六月に総会を開いて役員を選出することになっている。

社会党の躍進記念集い

社会党県連平支部の躍進記念レセプションは十九日午後一時から平市常磐湯の石城教育会館に松井代議士をはじめ上坂県議ら約百五十人が出席して開かれ平支部の発展を祝福した。こんどの統一地方選挙では県議一人、市議四人を公認して選挙戦にのぞみ全員当選という好成績をおさめている。レセプション には松井代議士、上坂県議らのあいさつがあり、今後の平支部の発展について協議した。

（写真は社会党平支部躍進記念レセプション）

優良赤ちゃん13人
22日市公会堂で表彰式

平市の三十七年度後期優良赤ちゃん十三人が決まり、二十二日午後二時から公会堂百本間で表彰式を行なう。優良赤ちゃんはつぎのとおり。（カッコ内は保護者）

引地優治（三倉町五八、信市）
新妻寿善（泉崎字北道四五、運司）斉藤好美（北目町三の八、商店）松崎悦子（九品寺前三九、勝哉）上原昭八（谷川瀬字二十九町二二、屋治）渡辺裕子（赤井字道一二二、重勝）高称みつ子（月見町六二、発雄）菅野克典（月見町二七、克美）瀬治（下神谷字仲田一、貞）志賀和彦（月見町三三、文夫）菅田豊博（八幡小路七一、馨）

街ぐるみ誘客運動
受け入れ施設を急いで

新緑映える初夏の候となってきた。各地では山開きの行事が行なわれている。寒さを忘れさせる行楽地とはいわないが、環境的な俗化は風紀の電化がらいけつから開通されてから上野からも栃穂な行楽地とはいわない。住宅来の乗りものも手がでる。煙りのない列車で軽快な旅を洗うような風雑はさげられなができる。距離も時間的におおいに短縮される。東海道線と同じまでに施設も改良されたわけ

街ぐるみ誘客運動
受け入れ施設を急いで

新緑映える初夏の候となってきた。各地では山開きの行事が行なわれている。寒さを忘れさせる行楽地とはいわないが、環境的な俗化は風紀があまい。それに地域民待望の電化がらいけつから開通されてから上野からも栃穂な行楽地とはいわれない。住宅来の乗りものも手がでる。煙りのない列車で軽快な旅を洗うような風雑はさげられなができる。距離も時間的におおいに短縮される。東海道線と同じまでに施設も改良されたわけである。

▼▼雑誌や俗歌の地を好む者を敢えて、招こうとはしない。都会の谷間から逃れて、美しい自然の境地にとけこんで、酷暑の一と時を楽しもうという都会人々を誘うために、いままでも宣伝これつとめていたが、今年もいろいろと手を替え品替えて誘客に努めをしぼっていただきたい。どれほど立派な観光地であっても、都会人全部に知りわたっていなかったり、忘れられているようでは自然的宣伝におわって効果があがらない事になるからである。

▼▼団体客を大量に集めるには表通りの宣伝も必要だが、それと併せて大手会社などに行程表や踏経費、施設など、企画に手数のかからない文書を、はやくから届けて便宜をはかるような手も必要だし、他出者に郷土からの便りを町ぐるみで出す方法も考えてみるべきである。

また宣伝倒れにならないためには、大衆の宿泊施設の急である。

▼▼衛生的であれば簡易宿舎で結構、客の目も肥えているからとのようにも雑誌をうけければならない、お価慎だけの挙仕をすればよい。その施設を急ぐ事も忘れてはならない。この施設に不満の者は民間経営の高級旅館を利用すればよいだけである。

▼▼衛生的であれば簡易宿舎で結構、客の目も肥えているからとのようにも雑誌をうけければならない、お価慎だけの挙仕をすればよい。その施設を急ぐ事も忘れてはならない。この施設に不満の者は民間経営の高級旅館を利用すればよいだけである。

▼▼ことし観光週では海水浴客五十万人をいわきの各浜に誘い出そうと本腰をいれている。伊豆、伊東など都会圏辺の海はドロンコに汚れている。波も汚物の山と化している。人の波は砂地を度外するような被害に由

閻魔帖

▼▼ことし観光週では海水浴客五十万人をいわきの各浜に誘い出そうと本腰をいれている。伊豆、伊東など都会圏辺の海はドロンコに汚れている。波も汚物の山と化している。人の波は砂地を度外するような被害に由

◎ ◎ ◎

▼▼そこへゆくといわき七浜の海は海水浴場としてはまさに処女地といえる。歓楽地としての価値には欠けているが、自然的条件は備わっている。健康な静養地として推奨しても、だれも一と時と併せて売出した看板に偽りのないためには、環境浄掃には地域民が一丸となって挙仕されたい。汚れた街、不潔な浜という印象を与えぬためである。

◎ ◎ ◎

▼▼そこへゆくといわき七浜の海は海水浴場としてはまさに処女地といえる。歓楽地としての価値には欠けているが、自然的条件は備わっている。健康な静養地として推奨しても、だれも一と時と併せて売出した看板に偽りのないためには、環境浄掃には地域民が一丸となって挙仕されたい。汚れた街、不潔な浜という印象を与えぬためである。

◎ ◎ ◎

▼▼ことし観光週では海水浴客五十万人をいわきの各浜に誘い出そうと本腰をいれている。伊豆、伊東など都会圏辺の海はドロンコに汚れている。波も汚物の山と化している。人の波は砂地を度外するような被害に由

閻魔帖

新緑映える初夏の候となってきた。各地では山開きの行事が行なわれている。寒さを忘れさせる行楽地とはいわないが、環境的な俗化は風紀があまい。それに地域民待望の電化がらいけつから開通されてから上野からも栃穂な行楽地とはいわれない。住宅来の乗りものも手がでる。煙りのない列車で軽快な旅を洗うような風雑はさげられなができる。距離も時間的におおいに短縮される。東海道線と同じまでに施設も改良されたわけである。

▼▼雑誌や俗歌の地を好む者を敢えて、招こうとはしない。都会の谷間から逃れて、美しい自然の境地にとけこんで、酷暑の一と時を楽しもうという都会人々を誘うために、いままでも宣伝これつとめていたが、今年もいろいろと手を替え品替えて誘客に努めをしぼっていただきたい。どれほど立派な観光地であっても、都会人全部に知りわたっていなかったり、忘れられているようでは自然的宣伝におわって効果があがらない事になるからである。

▼▼団体客を大量に集めるには表通りの宣伝も必要だが、それと併せて大手会社などに行程表や踏経費、施設など、企画に手数のかからない文書を、はやくから届けて便宜をはかるような手も必要だし、他出者に郷土からの便りを町ぐるみで出す方法も考えてみるべきである。

また宣伝倒れにならないためには、大衆の宿泊施設の急である。

▼▼衛生的であれば簡易宿舎で結構、客の目も肥えているからとのようにも雑誌をうけければならない、お価慎だけの挙仕をすればよい。その施設を急ぐ事も忘れてはならない。この施設に不満の者は民間経営の高級旅館を利用すればよいだけである。

大谷石
平市 二〇六

冷凍食品の試食研究会

平調理師研究会では臨職デパートの四倉錦谷字舘畑二四、土工芳賀国夫(三)にかかる傷害、恐喝、同未遂、暴行事件の判決公判は二十日午前十時から地裁平支部で開き鈴木裁判長から懲役一年（求刑同一年）執行猶予五年、保護観察付きを言い渡された。

芳賀は去る四月二十二日午後九時五十分ごろ常磐線小野下駅ホームで、下り列車を待合わせていた平市草野高校生鈴木繁二(三)＝自動車運転助手＝金を奪せようとおどし、拳面を手拳で殴りつけ、現金百円を奪いとったもの。

これに対して、きいかりをつけやにわに果物ナイフで右手に切りつけ、全治二週間の切創を負わせた。

このほか同日午後九時五十二分ごろ常磐線下り草野―四倉間の列車内で、四倉町細谷字御殿二番工新製炭久(三)と共謀して、双葉郡大久村大久字足沢二四八平工高校夜間部一年生A君(二)に対し、果物ナイフを突きつけ〝金を貸せ〟とおどし、拳面を手拳で殴りつけ、現金百円を奪いとったもの。

また乗客の少年A(二)にも果物ナイフを突きつけ〝俺は刑務所から出て来たばかりだ、何時でも殺すぞ〟とおどし取ったもの。

冷凍食品の試食研究会

平調理師研究会では臨職デパートの

カメラは田中

貸しアパート（新築）▽六畳、四畳半が七室▽環境日当り良し▽各室ガス、水道、トイレ付き 連絡先電二三九

大学受験予備校 学生募集
随時入学の好機 補欠若干名募集
寄宿舎数室あり 校規申込書送る
教授陣国立高専 県立高校十一名
学生に製薬は禁物、勇気を出して再起を計れ
平市白銀町（電二六五〇） 大学予備学校

女子社員募集〔5名〕
一、化粧品の訪問販売
一、学歴とわず（30才以60才迄）
一、月二十日間 出勤可能の方
一、勤務時間 十時より三時迄
一、給与 当社給与規定に依る
一、真面目で辛棒強い方
（容姿、経験、優劣、関係なし）
本人履歴書持参の上面来社下さい
面接 五月二十五、六日
午前十時より二時迄
株式会社 日本ジョセフィン化粧品平支部
平市二丁目一 TEL二四二九二

水が入った大一番の好取り組 越路
今日とあすの二日連続フルーパードセールの花形は「鯉と新キヤベツの特売ですが、どちらも人気上々で、あす一番のとりなおし。
越
鯉 一本 市価 四五〇円の品 三五〇円
新キヤベツ 一コ 二〇円の品 一五円
森永コーラス 一本 二七〇円の品 一八〇円
牛肉（ステーキ用） 八〇円の品六〇円
高級物干しリング（ハンガー） 六〇円
（平本店、小名浜店共通）
子供服処分 三五〇円―五〇〇円
（平本店のみ）

銘菓 六殿最中
物名 平
福島県土産品の品評会に於て第一等の県知事賞を授与されました これ偏に各位のお引立の賜と御礼申し上げます
平駅前
六殿本舗 平凡 総 2509
六殿羊羹

急募 准看護婦 派出多忙 委細面談
看護婦 家政婦
平 家政婦 斡旋所
平市鎌町 電二三〇七

軽オートバイ外 カメラ・貴金属
草野質店 平市鍛治町 電二〇八八

伝染病の流行期になります
はえ、か、のみ、ゴキブリに殺虫剤をまきましょう
平市田町
くすり 化粧品 あこう

精神科
財団法人 松村病院 院長 松村亨
舞子浜病院 院長 佐藤道
平市鹿間字松原（鹿間中より海岸へ徒歩三分）
電話（高久）六二番
舞子浜病院
◆入院・往診随時◆

パブリカ…独占優勝
第一回 日本グランプリ自動車レースにて
1位～7位を獲得、圧倒的な強味を発揮
やっぱりパブリカの良さです
小型車買うなら……パブリカ
パブリカのご相談なら
パブリカ平へどうぞ
ご商用に・ご通勤に・レジャーに
■乗用車 UP-10・700CC 398、000円
■バン UP-16V・700CC 386、000円
◇小名浜営業所 近日開店
TOPUBLICA パブリカ平株式会社
本社 平市堂ノ前5 (平)4816・3540
原町営業所 原町市本町三丁目26 電(原町)2216

【果物】（一キロ当り円）
マナツミカン（一〇K） 一五〇〇―九〇〇
マバナナ 二一〇―二〇〇
マリンゴ 一四〇〇―八〇〇
マ国光 二三〇〇―九〇〇
マデンド
【野菜】
マネギ（小束） 一一―六
マ〃 一一―六
マレンジン 一六―八
マゴボウ 二二―二三
マホウレン草 三三―八
マダイコン 一一―八
マハクサイ 二八―三三
マタケノコ 二八―三三
マウド 二一―六
マタマナ 一一―六
マカブ 一八―六
マバレイショ 二九―三三
マシュンギク 九一―六
マキリイモ 五三―三三
マニラ 一一―六
マヤマトイモ 六八―三三
マタマゴ 一四一―一一
マネミツバ 二八―三三
マハタマ 九一―五
マキュウリ 一六―八
マ生シイ 三三〇―二八〇
マイチゴ 三二〇―一八〇
マミツバ 二七―二二
マサツマイモ 三三一―一八
ソフト 一八一―六
キ 三二〇―三二〇
マサヤ豆

養蚕を共同作業で

下小川農協組合 人力不足をカバー

小川町下小川、関場の養蚕農協組合（蓮沼武寿組合長、四十六人）は労働不足のカバーと規格のそろったマユ生産のためこんど組合員が百万円余の私財を投入して下小川地区の農協倉庫を改造、小川町養蚕農協第一飼育所を設けた。このような全地区との共同作業は郡内で初のケースであり、注目されている。

同所は床面積百六十三・三五平方米を有し、電床十八基を備えた共同作業場、百八十箱（千八百グラム、卵三百六十万粒）の掃き立てが一回でできる能力がある。十九・八平方米の地下室は二・六ヘクタールの桑園から採取された繭の貯蔵に当てられている。

「現在の計画では春まゆは四千八百七十五キロを生産、年産一万五千キロを出荷する予定。飼育には副組合長の大森久平さんら組合員が一日平均十人が約十日間共同作業に当たり、二分期まで飼育したのち各組合員に渡す仕組み。養蚕の共同作業で労力が五十の一ですむことから喜こばれている。

厚子ちゃんら受賞

内郷の優良赤ちゃん

内郷市は二十日市役所会議室で三十七年度の優良赤ちゃん二十七人を表彰した。このなかには昨年度のベビー福島二人が含まれている優良赤ちゃんはつぎのとおり。

武藤たち（御殿、洋美長男）引地厚子（入山、弘長女）綿引仁一（立野、三郎二男）吉原浩美（沼尻、幸一郎長女）山野英伯（川平、有光長男）大谷英勝（竹の内、勝元長男）あべ薬治子（川平、元雄二女）吉野勉七（宮前、浜二男）水野真紀子（台、又男、長女）成田重美（沼尻、晃一、長女）高野恵美子（三本杉、功長女）竹村修一（宮沢、三郎長男）菅原由美（御殿、栄吉長女）渡部清一（町田、清長男）鶴木智子（細板、俊和長女）山崎雄一（表、喜二男）坂垣智子（宮前、侑吉長女）山崎一郎（五反田、晃二長）釜島千佳子（坂下、信夫長女）高森勝恵（金坂、健吉長女）合津秀一（立野、勇内男）吉田照江（鰹子、誠長女）近藤広敏（宮沢、晋長男）星野和治（宮尻、仁長男）小野一浩（上宿、豊男）未熟児、渡部優子（上宿、秀男長女）吉田保子（高野、作、里行長女

平市職の青年部総会

平市役所職員組合青年部総会はこのほど開き、単間の交流、レクリエーション、最低賃金の引き上げ給与のデコボコ相整などを決議、次の役員を選んだ。

▽部長＝磁狂六▽副書長＝佐藤信雄▽事務局長＝依倉岸一。

呉羽化学に新事務所

呉羽化学鉾工場は工費六千万円を投じて、昨年十月から工場内に二千二百二平方米の三階建て鉄骨組立コンクリートの事務所を建築していたが、このほど完成した一階は業務、会計、健保、電気二階は工場長、技師長、管理、総務、動労、技術、製造、生産会議室、応接室、二階は技術、計画、ゴム、会議室、応接間、テレタイプなどが充当した近代的なもの。

平で調理研究会

平調理研究会は二十四日午後一時から石炭会館で研究会を開く。講師は日本栄養改善普及会長入藤信氏で〝冷凍食品の料理と試食〟について講演する。

沼部の鉱害が妥結

勿来市沼部町宿地内の宅地百二十五平方米は付近の羽鼠炭鉱の採炭で地盤に亀裂が被害を受けたため、被害者側は二百万円の損害を要求していたが、鈴木炭鉱が被害者代表となって羽鼠炭鉱本社（小名浜市）で重役側と折衝した結果、百万円の見舞金を出すことで妥結した。

ステレオの
パイオニア
―本格的な良い音を格安に！―
代理店 平市2丁目 フルヤマ

純喫茶マイソール開店

洋服のデパート、スズカンは多角経営に乗り出し、こんど市内田町に純喫茶店を開店した。名称はコーヒーの産地の名をとって「マイソール」と名付け、三階の喫茶ホールかもう超デラックス喫茶店、内部も南国情緒を盛り込んでおり本場のコーヒーの味を楽しむことができる。

（写真は開店したマイソール）

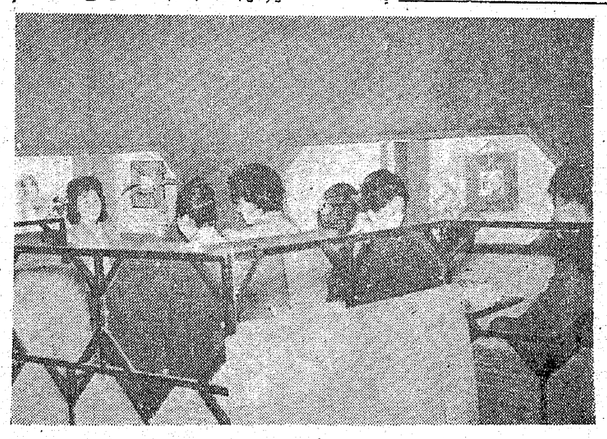

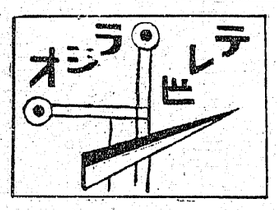

「20日」HNKテレビ

会津の歴史と生活を浮彫り

◆記日本縦断（後9）
「会津」～東北編七～
「会津」ときくと、人はすぐ「白虎隊」を思い出すという。それほどに、会津の籠城悲話は有名だ。しかし、土地の人は白虎隊の悲壮な行為より、むしろその心を知ってほしいというている。郷土に対する愛着、責任感の発露―これが白虎隊を生んだと人々は信じているからだ。そして、白虎隊魂は今も会津の人の心に受けつがれている。

この会津人気質は、会津の歴史がつくったものだ。その歴史は盆地での農作業をはじめ、市内の伝統産業など、いたるところに見出せる。

構成
◇慕藩樹の自然の美しさ
◇山の中の木地師の生活
◇現代の粗環、桧枝岐の表情
◇電源開発と近代化

（田子倉ダム）

◇盆地の農作業とお田植おどり（会津高田市）
◇民謡会津磐梯山
◇城下町会津若松市と城跡
◇伝統産業漆器つくりと飯盛山と剣舞（会津若松市）

沿岸漁業に生きる子ども

◆あすへの歩み（後11）
「波をみつめて」
～「僕たちは考える」シリーズ三7
―新潟県西頸城郡能生町の子どもたち―

子どもたちが何を考え、何を目ざしているかを子どもの立場で考える「僕たちは考える」シリーズ第三回は、零細な沿岸漁業に生きる漁村の子どもに焦点をあてる。

取材先の新潟県能生町は、糸魚川市と直江津市の間にあって日本海の荒波に面する小さな町。特に小泊地区は三月十六日の大きな地すべりで、一挙に二十戸が海に押し流されたという悲劇の土地である。

教育テレビ 原子力開発と日本の現状

◆教養特集（後8）
―日本の原子力―
東海村に第一号の原子炉ができ日本の原子力平和利用が本格的に開始されてから六年。現在では研究用の原子炉を加えると合計十三基の炉が設置され、世界で第六位にランクされるほど。

その躍進はめざましい。

原子力とは何か、なぞを秘めた原子の世界を解説する。原子核の構造にはじまって、核分裂と核融合のメカニズム、そして原子エネルギーとよばれるものをアニメイションや研究所の実験装置を利用して説明。それとともに、戦前から研究の開始されていた、日本の原子力開発の歩みをたどってみる。

出席
東京大学教授　西川哲治
名古屋大学教授　長尾重夫

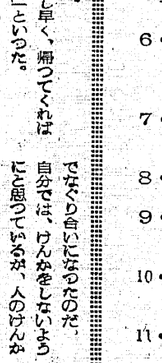

NHKラジオ 京都の初夏を紹介する

◆お父さんはお人好し（後8・01）
「新緑の京都の巻」
作　長沖　一
音楽　上野山正男
出演・花夢アチヤコ、浪花千枝子ほか。

去る三月十八日に百回を迎えた「お父さんはお人好し」、二十日と二十七日は二回連続で、すがすがしい京都の初夏を紹介する。新緑の京都の巻」を放送する。

アチヤ太郎さんとおちえさんは三月二十二日（放送記念日）の結婚記念日のお祝いに、子どもたちや下宿の人たちから東海道自動車旅行をプレゼントされたが、今度は、そのお返しにと、みんなを「保津川下り」に誘うことになった。

福島テレビ 恋は盲目というけれど

◆ガンスリンガー・シャイアン「恋は盲目」（第六回）（後了）
三千頭の牛を追うシャイアンは雷鳥に驚いて暴走をはじめた牛の群に二頭の黒牛が巻きこまれたのを救った。黒牛にはコニーという美しい盲目の娘と、召使いクレオが乗っていた。彼女は南北戦争で両親と農場を失いクレオとあてどない旅をしていたのだ。

ゲイルスバークの町にはいったシャイアンは、トバク場の支配人に牛を売りに行く。同行したコニーはトバク場で座興に歌をうたって並みいる人から拍手を受けた。トバクで所持金をすってしまったトニーとジョーの二人がコニーを見てトバク資金を巻き上げようと計画。

作文

けんか

東小 卒生
吉田 久美子

私と妹の朋子が夜学から帰った時だった。いつも家にいる筈の母の姿が見えないので、朋子が「お母ちゃんは」と大きな声で言った。母においていかれたと思って、くやしかったのか朋子は姉の顔をけりたので、姉も負けずにぶんなぐってかえした。その時「うるさい」といって、兄が朋子の顔をぶったので、朋子は大声で泣きだした。

私はうるさいので、テレビを止めてしまうと「何で止めたんだ」と朋子は私の方へかかって来た。「何よ、自分でけんかをしておいて、そんなにかけたいんなら、けんかをやめればいいじゃないか」といい終らないうちに、頭をなぐって来たので、私もなぐってかえした。

「うるさい」とまた元気な朋子の声をぶった。その声に、一瞬静まりかえった時、母が帰った。母をみたら少し涙がこみあげてきた。

「もう少し早く、帰ってくればいいのに」といった。

「何をしていたの」と母はふんなの顔を見比べながらいった。「けんかをしていたんだ」睨みあいった。「あまりけんかをすると、近所の人に笑われるから」母は、しようがないねという様な顔で笑った。

私達兄弟は、なぜけんかをするのか、不思議になってきた。今日もはじめは、ちょっとの事でなぐり合いになるのだ。自分では、けんかをしないようにと思っているが、人のけんかを見ていると、口を出さないではいられなくなる。そして最後には兄にやられるのだ。

どうも口だしが悪いらしい。これから気をつけようと思っている。母がいうように、近所から笑われるかも知れない。やはり兄弟は仲良くしなければと思う。

ライト兄弟を読んで

東小 四年
佐藤 裕之

月の世界へとか、宇宙旅行とか、新聞などにさわがれ、世界の人々の目を光らせている。今日、飛行機がいまのような発達したかげには、このライト兄弟のようにたくさんの人達が、苦心した事を忘れてはいけないと思います。

私は、ライト兄弟は、自分でやろうと思った夢は絶対最後までやりぬくようにしようとこの本を読み終って、強く考えました。

島の飛ぶのを見て、あの大空を自由に飛ぶ事が出来たらと考えついた昔の人達は、えらいなあと思いました。

やさしいぼくしのお父さんと、何をしてもおこらないえらいお母さん達の中で、明るく元気な生活が、とてもうらやましくてなりませんでした。小さい時は

電気アイロンとスタンド 三幸デパート

平市三丁目電四九三二

澤乃春
（原酒）発一級濃度
末広酒店
平市南町電 2590番

NHK 第一 590KC

6・05 応答せよゼノン
15 黒潮にうたう
30 走れ源太
45 1丁目1番地
7・20 きようのハイライト
30 三つの歌（司会）宮田アナ（ピアノ）天池真佐雄
8・01 お父さんはお人好し
30 熊本県民図集
9・00 ニュース解説
25 時のうごき
45 郷外だより
10・10 浪曲「浪花しぐれ」米若
45 新しいヨーロッパ「統合の理想像」
11・05 趣味の手帳「私の動物記」 遠藤周作
30 夢のハーモニー

NHK 第二 690KC

6・00 英語ニュース ルイス
05 そろばん教室「かけ算」
15 中学生の勉強室「英語」
40 基礎英語（再）岸沢栄
7・00 英語会話（再）松本亨
10 ラジオ農業学校（再）
30 婦人学級「新らしい校舎」（評論家）伊藤昇
8・00 通信高校講座「英語AI」 小野喜寿男
20 数学II 中村勝彦
40 国語古典 尾形ツトム
9・00 シンフォニーホール
❶小協奏交響曲（マルタン）❷無難音楽（スストラビンスキー）
10・00 気象通報
15 録音と座談会「問屋・流通機構の分析」田島義博 ほか（司会）中島和三アナ
11・15 音楽鑑賞「わたしの名曲ライブラリー」

ラジオ福島

6・00 おはなし玉手箱
15 奥様英語をどうぞ
20 梅里先生行状記
45 音楽の小箱
7・15 ミュージックコーナー「聖者の行進」 ほか
30 浪曲
8・00 劇「死ぬほどに」山東昭子 徳田龍僧 ほか
30 キンカン楽人劇場 牟田弟三 三和完治
9・00 プロ野球三国志「甲子園の虎」藤村富美男
この道を行けば
10・10 女ひとり 新珠三千代
25 夜のガイドタイム
30 モダンジヤズコーナー ミドナイトコンサート
11・10 交響曲「新世界」（ドボルザーク）

NHKテレビ ④

6・00 泣くな太郎 小柳徹 朝倉宏二 高須俊夫 笠子 他
30 みんなのうた
35 おねえさんといっしょ 十朱幸代 太田岳二 他
50 今晩の番組から
7・00 きようのニュース
30 私の秘密 渡辺紳一郎 勝浦光 塩月弥栄子 他
8・00 歌の広場 こまどり姉妹 藤原良 高石かつ枝 西条由美
30 法善寺横丁 浪花千栄子 藤田まこと 他
9・00 紐日本縦断 「会津」（東北編）
45 ニュースの焦点
10・00 東京の人 木寨美千代 磯村みどり 柳川圀子 山田順一 ほか
30 グレン中佐と語る
50 スポーツ・ハイライト
11・00 波をみつめて～新潟県
30 夜の随想 「卵の花」 清水一

NHK教育テレビ ⑩

6・15 そろばん教室「かけ算練習」 池田清
30 英語会話～初級 田崎清忠 ほか
7・00 ピアノのおけいこ 高木東六
30 農業教室「新しい養蚕経営・省力養蚕」 間和夫
8・00 教養特集「日本の原子力その誕生まで」 西川哲治 長尾重夫（司会） 黒川良康
9・00 テレビ自動車学校「基本歩行・S型コースの通過」 飯野宏一
30 通信高校講座「数学I・同圏3の練習」 佐藤忠
10・00 英語会話 初級（再） 田崎清忠
30 やさしいドイツ語 吉田正己 ほか
11・00 高校実力養成シリーズ「英文解釈」 岩田一男

福島テレビ ⑧

6・10 マンガ 探偵スカット風小僧「嵐を呼ぶ凶剣」 山城新吾 目黒ユウキ 他
15 国際ニュース
55 ガンスリンガー・シャイアン「恋は盲目」 塩見竜介 瀬能礼子 林洋子 ほか
8・00 まんがポパイ「ポパイの闘牛士」「オリーブの大統領」「世紀の拳闘試合」 ほか
30 月曜ナイター―「巨人対阪神」～中止の時～◇週刊平凡テレニュース◇8.45 ダイナミックグローブ
9・30 月曜日の男「4×4×3」 待田京介 沼田曜一 田中志幸 ほか
10・00 夫婦百景「亭主初舞台」 八千草薫 久保明 宮城千賀子 ほか
30 風雲新選組 嵐寛寿郎 竜崎一郎 ほか

今週の番組（平市）

◉世界館 一二一日迄 電三〇六
七、二六 若い樹々
八、〇五 その結婚に異議あり
◉ひかり座 二十七日迄 電三六
六、〇五 ダイヤモンドヘッド
七、五五 太陽はひとりぼっち
◉銀楽館 二十七日迄 電三七
六、五五 現金に手を出すな
八、四五 荒くれ魂
◉東映劇場 二十一日迄 電三六
七、〇四 特急士を走る
八、一九 孤雁一刀流
◉民劇 二十八日迄 電三三
六、四一 とんかつ一代
八、二一 五十万人の遺産
◉平館 二十一日迄 電三三
六、五五 腰抜けガンファイター
八、二五 野獣の青春
◉平松竹 二十八日迄 電三四
六、五一 独立美人隊
八、二二 拝啓天皇陛下様
◉三映東映 二十三日迄 電三四
休館
◉ニュー国際 二十三日迄 電六六
六、三三 死のオートバイ
六、四八 ロマンスライン
八、一三 揚子江死の脱走
【常磐市】
◉湯本座 二十一日迄
日本英語時代
女に強くなる工夫の数々
先手必勝
◉三函座 二十一日迄
独立美人隊
拝啓天皇陛下様
二十日迄
◉常磐日活 ボンバスターショウ
情欲の谷間
◉常磐座 二十一日迄
おけさ渡り鳥
鰹後獅子祭り
勢揃い関八州

堅牢にして素晴らしく沸き早い
タイル風呂にも樋風呂にも
間違いのない高性能
特許 大黒風呂釜を 厚10鋼 製 10年保証
■ ガス・石油・木炭・薪・石炭 その他何んでもたける
■ 座ぶ処理にも一役
製作本舗
大黒釜屋
平市正月町19 電4583

募集
☆希望者は本社まで
新聞配達員多数
常磐毎日新聞社
平市田町 電話2105・2104

電気工事 内線 外線 一般請負
東北電力甲種認定店
合名会社 平電気商会
平市正内町三五 電話二四〇〇番

石炭・コークス
火力の強い
火持の長い
カスの少い
徳用石炭
電（代）六二四一番へ一度よりお届けいたします
平市田町
常磐炭礦福島県販売 会社 株式

ほのとんかつ太宰
平市三丁目 電二九六八
カツライスの部
かつライス 一七〇円
かつ丼 二三〇円
竹 かつ丼 一九〇円
梅 ライス 二八〇円

窓ガラスの補修は
小松崎ガラス店
平市鍛冶町 電三三七三
■急募 店員若干名■

◆所得倍増
小さな資金で大きく殖し有効に使うのが近代人の常識です
▼現代利殖の王者それは商品取引です▲
今こそ資産を大きく伸すチャンスです。豊かな生活設計のためにも積極的に商品取引での利殖をお進め致します。買うのに不動産、証券の様に金額を必要と致しません。一郵便後の証拠金を預託するだけで良いのです女手持の株券をされに充当できます
■資金の運用に迷っている方
■預貯金の余利に御不満な方
■現在お持の株券を売らずに御利用したい方に最適です
尚、カネツ貿易株式会社平出張所は主務省に登録された極度ある仲買人であるので安心して御取引願います
※御一報次第案内書謹呈致します
平市四丁目（本局前通り）
カネツ貿易（株）平出張所
TEL（平）六二二一市外専用一八番一九番

新築開店いたしました マインール

アルコールを売らない
コーヒーと音楽の
純喫茶の店
●全店どこでもお気軽にお出下さい
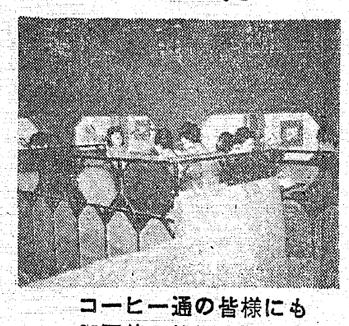
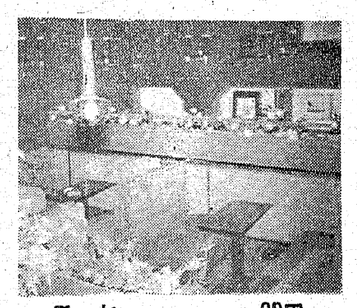
コーヒー通の皆様にも
御同伴の皆様にも
心休まる憩の店
コーヒー 60円
オレンジジユース 60円
チヨコレート 100円
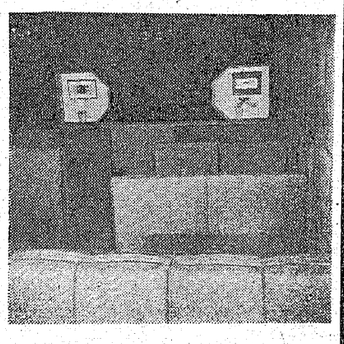
柔らかいふんいきで
楽しい音楽を！
テラツクス 純喫茶 マインール
平市田町 TEL・5264
洋服のデパート スズカン
1丁目 TEL・5711
3丁目 TEL・5623

清酒

合資会社 松吉屋酒造店
平市平窪 TEL2210