① 3912号 （昭和25年創立） （昭和37年2月18日第三種郵便物認可） 夕刊 常磐毎日新聞 昭和38年4月30日 （火曜日）

夕刊
常磐毎日
発行所
平市田町75番地
常磐毎日新聞社
電（代表）2104・2105番

栄冠は誰の頭上に輝くか

日本晴れのきょう一齊に地方選の投票

秘められた投票箱

当落の大勢は夜11時

統一地方選挙の最後を飾る市町村長、同議員選挙はきょう三十日一斉に行なわれ、昨夜までの十日間にわたり激しい舌戦を繰りひろげてきた各候補者に住民の審判がくだる。改選の対象となるのは市長が平、内郷、勿来、市議は、平、磐城、内郷、常磐、町村長は好間など四町村、町村議五町村となっている。投票は午前七時から開始され、午後六時で締め切り、午後七時から七時半にかけて市町村ごとに即日開票される。一部をのぞいては午後十一時ごろまでには市町村長、町村議の当落の大勢が判明するが、おそいところでも一日未明には向こう四年間地方自治をになう首長、議員の顔ぶれが全部決まる。

市長、市議選は二十日、町村長、同議は二十三日に告示され、激しい戦いをくりひろげてきた。田人村長は無投票で決まったが、投票に持ち込まれたところは立候補者数こそ前回と同様、一部ではこれを下回ったものの質的、内容的においてはこれまでにない激突さの様相であった。

なかでも平は保守系の新人ががっぷり四つに組んだ一騎打ち、勿来は保守、革新の四つ相撲といったところ。投票日を目前にした二十九日早朝から各候補が入り乱れ、互に顔をにらみ合いながら最後の舌戦を展開、選挙の激しさを如実に物語っていた。こうして声をからしてきた選挙運動は昨夜でピリオドを打ち、各候補者は真黒に日焼けした顔で自宅に引きこもって有権者の審判を静かに待っている。

◇入場券片手に投票のためズラリ列んだ有権者の人々（草野小学校投票所にて）

出足よい投票風景

一番乗りは齊藤さん（平）

平市内各投票所の状況をみると総体的には出足が非常によい。第一投票所である公会堂本館は六時ごろから五十人をこえる有権者がつめかけて先陣争いをみせ、午前七時のサイレンと同時に二丁目の洋服店経営斉藤光正さんが一番乗りで清き一票を投じた。十時をすぎるころには市議候補者や街の有力者なども姿をみせ、昼ごろには芸妓連も艶物姿で投票した。なかには記載所で考え込む人の姿も見受けられたが、とくに目立ったことは年寄りが早くから子どもたちに付き添われてきたことである。草野では公会堂と同様に長蛇の列をつくっていた。浜地区である薄磯投票所は九十四歳になる鈴木久吉さん、八十九歳の山野辺ハツさんがリヤカーに乗せられて一票を投じるなど、選挙に対する関心の深いことを物語っていた。

正午現在の投票率をみると四十九・六八％で前回の四十八・七％より上回っている。この分の出足で行くと六時の締め切りには前回の九十二・八％を上回るものとみられている。

三松採炭閉山

勿来市三沢町にある羽幌炭鉱鉄道KK三松採炭所は四月三十日で閉山した。

石炭需要の悪化による閉山で、同所は昭和三十二年七月、三和炭鉱から鉱区権を買い、二百四人の従業員を雇って月三千トンを出炭していた。五月からは坑内外の機械の撤収を行ない、六月いっぱいで完全に引きあげる。なお、従業員のうち八十五人は四月中旬までに退所している。

銘菓 [illegible] 平凡

内科 小児科 松本勝衛
叶多産婦人科
院長 叶多信之
平市二丁目 電二三五五

天気予報

「今晩」南寄りの風、曇りがち一時俄雨
「あす」北寄りの風、曇りのち時々晴
「海上」多少風波、あす風波ある

分裂のメーデー

34回平は六千参加か

働くものの祭典〃第三十四回メーデー〃はあす一日、県内では県労協と県同盟会議の激しい対立のまま分裂メーデーとして行なわれる。分裂メーデーは三十五年以来三年ぶり。中央の統一スローガンには合理化攻勢にさらされる労働者のため「完全雇用」が初めて採用されるなど内外の情勢はきびしいが激しかった春闘、地方選挙も一段落とあって、プラカードコンクールやはてはホームメーデーのプランもあり、明るく健康な平和ムードのメーデーとなりそう。内郷、常磐、平などは分裂メーデーで独自の立場で行なう。

平市の場合は全日労、市労協などから五、六千人が参加、市内の目抜き通りを実行委の統一スローガンどおり「全労働者の団結で大幅賃上げ、時間短縮、完全雇用最賃制確立、核実験反対平和憲法を守ろう」とし、それぞれプラカードを先頭に行進する。

内郷の前夜祭

花自動車も出る

一方、内郷市では二十九日常磐炭砿労組メーデー執行委員会主催の前夜祭がにぎやかに行なわれた。造花で美しく飾りつけ、わきに「炭鉱も町も農村も一つになって石炭安定」と書いた花自動車二台が午後一時、同労組内郷支部前を出発、市内をねり歩いた。

炭鉱住宅街七地区では家族慰安をかねた地区決起大会をひらき組合員や家族たちの「労働者の団結で明るい社会建設を」と呼びかけたあと同労組のブラスバンド、コールブラザースの楽団演奏があり、早くもメーデー気分を盛りあげた。

内郷市はことしから市労協が中心となって独自に内郷地区大会を開き、あす一日午前九時から内郷駅前広場に十五単産約五千人が参加して盛大に行なう。

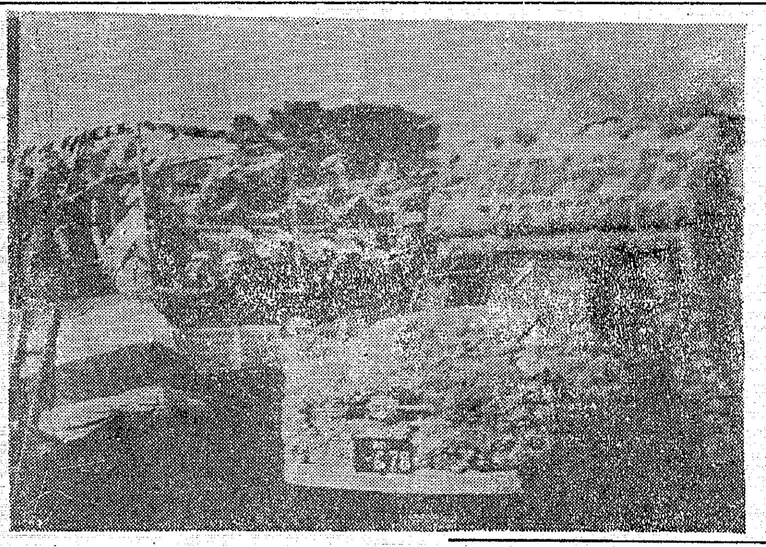

（写真はくり出した花自動車＝内郷で）

写真説明＝（上）投票している人々（平市公会堂で）（左）上は坂本昌蔵さんの清き一票、下は病人も付添人と一緒に一票を行使。

選挙のあと

おおきな行事もないし雨も降らないのに、ここ一週間というもの駅前の駐車場にはハイヤーの姿が見えない。いつもなら幾台もの車が並んで順を待ち、運転手さんものんびりラジオを聞いたり仮睡に客待ちをしていたのに、これは一体どうした事かとさぐりを入れてみると、選挙用に狩り立てられた結果のようだ。

◇ ◇

さすればハイヤー経営者も選挙さまさまで有難い事、思いがけない収益に感謝もすれば儲けがしらのNO1じゃないかと評判。

◇ ◇

ところが儲け頭はなんといっても酒屋さんともいうし、一番手堅く告示前に勝負をつけたのに何といっても看板屋さん、そんなら印刷屋さんだって収獲時と転手古舞の勝負をつけている。

◇ ◇

印刷屋さんがタンマリ儲けたというけど数字的にみてみよう。ポスターでは市長候補二人と市議候補四十七人が一人千二百枚とすれば五万八千八百枚、それに選挙用ハガキ一人千二百枚の合計十万六千四百枚、これに郡部から町村長、同議員のものも併せると、おそらく平市内だけで二十万枚は印刷された事だろう。金額ではポスター代が百五十万円、はがき代印刷費を含めて二百万円となる勘定。

◇ ◇

これはついていた方の見方だが、お蔭でコリゴリしたのは郵便屋さんと新聞記者。郵便屋さんは年賀葉書を二度配達したようだし、選挙記事とあっては文屋さんも余分な取材だけにご苦労さまの選挙であったわけ。

◇ ◇

選挙は終ったが電柱をはじめ各所にところきらわず貼り付けた五万八千枚のポスターの処理が気にかかる。電柱の場合は本年から東北電力会社で一候補から二千円の清掃料金を徴収しているので、会社委せですむが、その他のものをどのように清掃されるかが問題である。稚内市では五月一日から春季大掃除月間をもうけて、清潔な市民の生活環境をつくる事になったその行事の中に、紙くずのない日不用のビラをはがす日というのがもうけられてある。そこで当選して晴れがましい顔や落選の苦杯をなめた顔の写真入れポスターも一応取り除けられるが、石城地方はどのような方法と立案があるかまだ耳にしていない。

◇ ◇

双葉郡では去る県議選の際は、当選者が落選候補の分までポスターはぎをやったときくが、この戦いのあとの残がいだけは、雨晒し委せや人委せでなく各候補者の責任において処理されたいものである。

春の交通安全

11日から20日まで

平署、交通安全協会では二日午後一時県石城事務所会議室で石城地方交通対策協議会幹事会を開く。議題は交通安全県民総ぐるみ運動の推進について協議する。出席者は石城五市三町四カ村の各長と安全協会支部長、PTA連合会長、小、中学校長、県教委出張所長、運転者連合会長、各警察署長、交通係長など十五人が参加する。なお一日から二十日までは県民総ぐるみ運動、十一日から二十日までは春の交通安全運動となっている。とくに期間中は正しい運転と歩行、踏み切り事故防止道路を広く使う、雇用主は義務をはたすなどに重点を置き〃交通事故のない明るい社会の建設〃に乗り出す。

平署管内でも事故の原因はスピードのだしすぎや追い越し不適当、酒のみ運転、一時停車違反など安全運転にたいする運転者の認識がまだまだ欠けている点が強く指摘され、歩行者も交通安全に徹底していないという点があげられている。このため同署、交通安全協会運転者会、各市町村、各教委、学校などが一丸となって犠牲者をださないことを主眼に安全運動をひろく呼びかけている。

内郷に特殊学級

内郷市教委は三十八年度から市内高坂小に、特殊学級の設置を決めていたが、このほど同小学校の二教室を開放、担任に中塚善吉氏を選んで市内の小学特殊児童九人の授業をはじめた。同学級には狭、宮、内町などから九人が入学したが、市教委では学校がはなれているため小型のスクールバスを登下校時に運行している。

大谷石

御厩の山火事

二十九日午後一時二十五分ころ内郷市御厩町下能地内の同町上宿無職生田常一さん（六三）所有の山林から火が出て下草など約一アールを焼いただけで同四十五分ころ消しとめた。同署の調べでは原因は子どもの火遊びらしく損害はわずか。

勿来消防連合検閲式

団員表彰式（三日）

県消防協会勿来支部の消防連合検閲式は三日午前九時から植田小グラウンドで行なう。優良勤続団員の表彰や関団などがあり、最後にこのほど全国消防協会から表彰された優良旗の披ろうがある。

ステレオの
パイオニア
―本格的な良い音を格安に！―
代理店 平市2丁目 フルヤマ

カメラは田中

入遠野農協

新役員決る

遠野町入遠野農協では二十八日午前十時から農協会議室で総会を開き、三十七年度会計事業報告、三十八年度予算及び事業計画を承認した後、従来の出資金一口四百円を一千円に決め、役員を改選した。

折笠茂一郎、櫛田耕一、平子正志、大間義忠、永山文雄、小沢義次、三戸友一、小沼清之助、折笠利一。

▼監事＝樋口寛、平子俊一、佐藤庄太、

なお組合長は理事から互選で決める。

青果市況

（三十日）	キロ当り円
（果物）	
▽ナツミカン（二〇K）	一八〇〇－一一〇〇
▽リンゴ（一八K）	
▽国光	一三〇〇－七〇〇
▽インド	一二〇〇－八〇〇
▽イヨカン（一八K）	二二〇〇－一五〇〇
▽キンカン（四K）	四五〇－一五〇
▽バナナ	一三〇－一二〇
（野菜）	
▽ネギ（小束）	一一－五
▽〃	一五－五
▽ニンジン	一三－八
▽ゴボウ	四五－二〇
▽ホウレン草	一三－七
▽ダイコン	四〇－一二
▽フキ	四五－五
▽アブラナ	四一－二
▽タケノコ	六五－四〇
▽サトイモ	四三－三〇
▽ウド	三八－一三
▽タマナ	五三－一八
▽カブ	一五－六
▽カンショ	三〇－一三
▽バレイショ	三四－一二
▽シュンギク	八－六
▽キリイモ	五五－二五
▽ニラ	八－五
▽ヤマトイモ	六五－三〇
▽タマゴ	一五－五、八
▽キュウリ	一五－一〇
▽ネミツバ	二七－一七
▽ハタマ	五－一
▽キュウリ（本）	一五－八
▽シイタケ	二〇〇－一三〇
▽生シイ	三〇〇－一五〇

東京人は味のやかましい人種
平市は質のよいので全国的に有名な養鶏団地ですがそのひな鶏のローストチキンは去年、三越の県物産展で東京人の舌を驚かせました
ローストチキン 百瓦 六五円
ロースト・チキン 一コ 八〇円－二百円
鶏肉）皮とり最上もの 百瓦 六〇円
〃（皮つき中もの） 百瓦 五〇円
ひなどり半身 百瓦 五〇円
ひなもも 一本 八〇円
ひなてば（大） 一枚 八〇円
一円硬貨百円で百二十円の商品券進呈
藤越

楽しい
お食事は
レストラン
パール
宴会 集会には
二階ホールを
ご利用下さい
レストラン
パール
平市三田小路
電 3388

サントリー
スタンド
リラ
電 6324

電気工事 内線 外線
一般請負
東北電力甲種認定店
合名会社 平電気商会
平市正内町三五 電話三四〇〇番

豊間出張所支店昇格ご案内
毎度格別のお引立に預り厚く御礼申し上げます。弊金庫豊間出張所はこの度支店に昇格し、来る五月一日より支店業務を開始することになりました。これは偏えに皆様の御支援の賜と深く感謝申し上げます。尚今後共一層のご愛顧を賜りますようお願い申し上げます。
昭和三十八年四月三十日
平市豊間字八幡町一四 電話豊間一二・二〇七
平信用金庫豊間支店
平信用金庫
理事長 諸橋久太郎
豊間支店長 松崎磊美

創業30周年謝恩大特売！！……9月30日まで
◎佐藤輪業が贈る大プレゼント
◎ホンダのベンリイ・ドリーム スーパーカブ号
◎トーハツのアローランペット お買上げのお客様に
高級ブリヂストン自転車贈呈
●期間中は洩れなく粗品進呈 詳細お問い合せ下さい
◎ホンダのオートバイ12500→25000、トーハツ12500お買上のお客様へ
◎ホンダ－スーパーカブ号・トーハツランペット号お買上げのお客様5名様を1組として抽籤券を進呈 抽籤の上当選のお客様へ！！
◎分割払、下取車有る場合 25000～12500 5名様1組 9000～5000 10名様1組とす
抽籤の上当選者に贈呈す
信用と技術を誇る
佐藤輪業
平市月見町 電6452

精神科・神経科・内科
医療法人 長橋病院
院長 鈴木将夫
内郷市御厩町前田（自動車学校前下車）
TEL（平）3526

日本一
久月作 五月人形
大陳列特売中
家具類は階上にて
各種取揃え販売致しております
国鉄チケット 平チケット 御利用下さい
家具と人形のデパート
あるが
平市銀座店 電2223
四丁目店 電4295
工場下ノ町 電（夜間）6088

新鮮な"卵"を東京へ
八幡養鶏組合の試み

平市下高久の八幡養鶏組合（鈴木又三郎さんら十五人）は五月末に県内で初めてのアメリカ製の乾式検卵、洗卵、重量併設選別機を購入、上位等級卵を東京市場に出荷することになった。同組合が飼育している鶏は四万羽を数え、年間九百二十万個の卵を東京、日立方面に出荷しているが、粒が不揃いのために下級品として取り扱われる一方、価格の不安定で他地区より安い。この欠点をなくすためにこんど新しい機械を購入するものだが、機械はアメリカNPE社製まず良と不良をわけ、検卵して洗卵、重量別に分類する作業を一台の機械で自動的に行ない、一時間に三千六百個の選卵能力をもち、百四万八千円のしろ物で、百二十万円で建設する選別所内に設置する。購入費は機械のうち七十五万円、建設は四十五万五千円をそれぞれ全国地方競馬協会から補助を受けることになっている。

この機械購入によって重量別に選別された卵は上級品は東京市場、普通品は地元消費に出荷するが、キロ当たり単価も上昇、増収を図るほか、農林省の重量別規格統一に対処"八幡卵"として中央市場の信用を得ようというのが大きなねらいである。

囲碁会の成績

平将棋碁楽会の第一回有段者囲碁会の成績。

▽優勝＝石森重治（五段）②岡田信一（二段）③坂本清隆（初段）④田中長助（初段）⑤村田幹夫（初段）

常磐の国保病院完成

常磐市国保病院は総工費四千万円で上湯長谷地内に昨年十一月から常磐開発の手で工事を進めていたがこのほど完成一日から診察を開始する。内科、外科、産婦人科、整形科、胃腸科、小児科、循環器科、呼吸器科、皮膚科、泌尿器科、肛門科、隔離療養の各科が設備される。

へき地の子に文化
県で移動児童館を巡回

県は五月の児童福祉週間にちなんで六日から十一日まで文化に恵まれない僻地のこどもたちを慰問のため、移動児童館（ひかり号）を巡回させる。映画会や遊戯などがあるが、日程は次のとおり。（上から午前十時、下が午後二時）

▼六日＝下小川分校、江田分校▼七日＝小白井小、桶売小▼八日＝上三坂小、中三坂小▼九日＝下三坂小、差塩小▼十日＝沢渡新田分校、永井小▼十一日＝好間村。

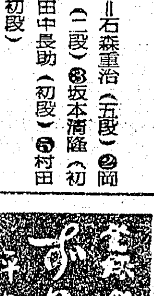

安全サービスカー来平

全日本産業安全連盟は安全推進サービス事業として全国に巡回自動車を走らせているが、平地区に五月二十三日来平、午後一時から平市明治町平労基会館で中小企業を対象とする安全講演、安全相談、映画会、各保護具の展示などを行なう。

平二小PTAの新役員

平二小PTA総会はこのほど開き三十八年度PTA活動、年間計画予算審議、給食費値上げ（月額四百円に）学校図書助成費などを決めた。新役員は次の通り。

▽会長＝伊藤実▽副会長＝鯨岡泰久、堀江正敏▽会計＝木田二平▽監事＝深谷進、村上光政、佐藤常雄▽総務委員長＝沢井源輔▽経理委員長＝宮島定孝▽厚生委員長＝鈴木茜吾▽教養委員長＝園部久明▽補導委員長＝宗像利定。

新緑列車を運行
水鉄局で六月末まで

水鉄管理局はゴールデンウィークを中心にして六月まで筑波、十和田行など六本の新緑探訪列車を休日に臨時運行している。

▼つくば号（四月二十八日―五月二十六日）日立―水戸―豊間―筑波

▼準急、常磐日光号（四月七日―五月二十六日）平―日立―東海―水戸―笠間―宇都宮―日光

▼ひたち磐梯号（四月六日―六月二十三日）平―岩代熱海―猪苗代―会津若松＝急行第三磐梯併結＝

▼やみぞ号（四月七日―六月九日）水戸―袋田―矢祭山―磐梯棚倉

▼準急電車（四月二十日から）日立―水戸―上野

▼臨時十和田号（四月二十六日―五月五日まで毎日）急行第二"十和田号"に二両併結、十和田南まで。

赤十字運動の募金額
磐城市で

磐城市の赤十字運動目標額の割当ては前年度より十三万八千百円多い七十六万円。募金は一日から行なうが、地区別割り当ては次のとおり。

▼法人一万五千円▼小名浜十九万三千九百円▼江名六万三千七百円▼泉八万九千二百円▼渡辺二万八千六百円▼玉川三万六千六百円▼鹿島三万三千円▼福祉事務所三十万円。

平青会

平青年会議所の五月例会は、十日午後七時から平市二丁目の常陽銀行ホールで開き、ゲストに平市教育長鈴木光四郎氏を招く。

商工ニュース

○四丁目あさ川では節句菓子柏餅の予約受つけ中 新茶謝恩サービスも始めている。一日から二〇〇円以上お買い上げの客に新茶一服進呈。

○…平市南町平看護婦家政婦斡旋所では一日から平ベビーハウスを開設した。二才未満の健康な赤ちゃんを午前八時より午後六時まで預る仕組で一月一回嘱託医の検診、身長、体重の測定、予防接種も行なうことになっている。

○…鹿越デパート二階特設コーナで二日までおしゃれなフルーツカラーキャンペイン開催中。

写真 マツモト
平市聚楽館通り TEL6368

作文
ミケの話
山田中一年　小林竹子

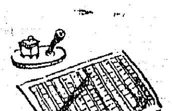

私の家に黒白まだらの、目玉が他の猫より二、三倍ほど大きい猫がいます。ミケといいます。ある日の事です。ミケは隣の家の鶏を取って食べてしまいました。私が学校へ行っている間の出来事です。お父さんはかんかんに怒って、私に学校へ行く途中のどこかに捨てて来いと言いました。お父さんのいかりがあまり激しいので、私は捨てる役目を引き受けました。

私はダンボールにミケを入れて家を出ました。初めは苦しいのか、不安なのかニヤンニヤン鳴き声をたてていましたが、そのうちダンボールは重いだけになりました。私はやっと決心して新住宅からちょっと入った人気のない所にミケを捨てる事にしました。

持ってきたダンボールのふたを開くとミケはのそのそはい出しました。私は持ってきた麦の袋をかぶせて、後をみながら歩きだすと、ニヤンニヤンと鳴いて追いかけてきましたが、いつのまにかどこかに行ってしまいました。

その日の学校帰り、ミケを捨てたあたりをみたら、ミケにかぶせた麦の袋だけが草の中にありました。私は、ミケは今ごろおなかがすいて、よその家にのそのそ入って何か取って食べているのだろうと思いました。

ミケは翌日も、その次の日も帰ってきませんでした。ところが三日目の朝の事です。

私は、私が捨てたミケがひょっとしたら帰ってこないかと、踏み台に上って、田んぼの方を見ていた時です。私のとなりでミカン箱にのって田んぼをみていた隣のミキちゃんが「あっ、ミケだ、ミケだ」というのです。なるほど田んぼのあぜにいます。ミケです。ミケに違いありません。私とミキちゃんはミケのところに飛んでいって、連れ帰りました。

ところが母は、ミケを怒りました。「何でミケ、帰ってきたんだ」私とミキちゃんが行った時ミケはかえるを食べているところでした。よっぽどおなかがすいていたのでしょう。私が抱きあげると、ミケはかえるが食べたいとニヤンニヤン鳴きました。

母に叱られたミケは私がやったごはんをガツガツ食べました。よく見るとミケの目のところにダニがついていました。ひっぱってもなかなか取れず、やっと半分だけ取りました。

朝が来てミケの目を見たら、のんめのようになっていました。この時からミケはまた家にいるようになりました。

ある雨の降っている日、私が寝ころんで本を読んでいると、ミケはきれいにふいた板の間を小さいたくさんの足あとで汚してしまいました。お母さんはおこってミケを鳥小屋に入れてしまいました。この事があってからミケは良いミケになりましたとは言っても少しは悪い事をします。

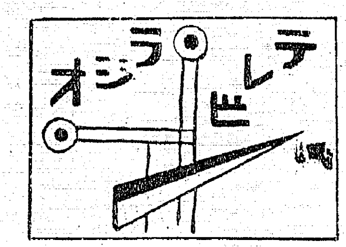

「30日」
NHKテレビ
母と子の力強い歌声

◆ここにも歌がある（後10）「母と子の歌」

母子家庭というと何か暗い、ジメジメしたものを想像しがちだ。しかし、この日訪問する大島明子さん一家は、そうしたイメージをみごとにくつがえしてしまう。茂則君（中学一年生）弥生ちゃん（小学校二年生）の歌ずきな二人の子どもと共に、近くの小学校の調理師をしながら大変朗らかな生活を送っているからだ。住いは、東京上目黒にある婦人生活文化協会母子寮。こうした明るい毎日を送っている大島さん一家を中心に、母と子の力強い歌声を紹介する。訪問する歌手は、大島さんと同じように引き揚げの経験がある渡辺はま子さんと大陸ものを歌ってヒットさせたディック・ミネのお二人。司会・石井アナ。曲目は「支那の夜」（渡辺）「上海ブルース」（ミネ）「富士山」（大島）「蘇州夜曲」（渡辺）「リンゴの木の下で」（ミネ）「荒城の月」（茂則君）「月の砂漠」（弥生ちゃんほか）

教育テレビ
求められる人材の開発

◆教養特集（後8）
現代の教育
「科学技術教育の課題」
―人材の開発―

日本の工業を中心とする産業成長率は、世界でも比を見ないほどめざましいものがあることは周知の通りだが、果して、手ばなしで楽観できるだろうか。従って、独創的な科学技術の開発による新しい発展の必要性は特に強く要請される。科学技術の開拓者を中心とする人材の開発は、個人の能力の発揮、社会的意識の両面から考えても、必要欠くべからざるものであり、新しい次元での人材の開発が求められているわけである。この番組では、この問題を、教育、科学技術、産業界などの立場から考えてみる。

出席
株式会社ソニー社長　井深大
文部省調査局長　天城勲
東京大学教授　向坊隆
東京大学助教授　清水義弘

福島テレビ
平凡で退屈な女とは

◆うちのママは世界一（後7）「メアリーの悩み」

ボーイフレンドたちから"健全だ"といわれたメアリーは、たいくつな女だといわれたと真剣に悩んだ。メアリーは、とても悩んでいたデートするボーイフレンドは彼女のことを"健全だ"というのだ。しっかりしている、分別がある、落着いているという表現であろうが、裏を返せば平凡で退屈な女の子という意見なのだそんな風に思われるのは、たまらないと彼女は思った。

男嫌いを打ち破る男

◆デラックスコメディ（後9・45）
男嫌い（第三回）「なぐってなでる」

恋愛はラグビーでなくテクニックである。先ず女性の自尊心を粉砕し、そして優しくする……。つまり「なぐってなでる」の方法で、男嫌いトリオの橋頭堡の一角を切り崩そうとチャームスクール仏文学講師の楯は考えた。そのためにはトリオのリーダーシップ長女綾子の留守中を狙うのが賢明であろう。楯にとって綾子のサラリーを届けるというのが良い口実となった。

「出演」淡路恵子（都子）岸田今日子（歌子）横山道代（悦子）坂本九（修）露口茂（楯）ほか。

石坂洋次郎の文学作品

◆映画（後10・55）「石中先生行状記」

東北地方のある城下町に住んでいる、ある有名な小説家石中先生を中心にユーモアとペーソスを交えて描く、石坂洋次郎文学作品の劇映画化、一時間四十分もの。

第一話　石中先生、今日は郊外のリンゴ園の中に中村金一郎氏や河合勇三君の報告でドラムかん四百六十本がまいそうしているときその摘発に出かけた。が……。ドラムかんの話はうそ中村君が河合君とモヨ子ちゃんを結びつけようとした考えだった。

配役

石中 先生	宮田重雄
中村金一郎	渡辺篤
河合 雄二	堀雄二
娘 モヨ子	木匠久美子
山田 武造	藤原釜足

NHK第一 590KC
6・05 応答せよゼノン
15 黒潮にうたう
30 走れ源太　松本正幸
45 1丁目1番地
7・20 きょうのハイライト
30 話の泉　渡辺紳一郎　徳川夢声　堀内敬三　他
8・00 お楽しみ劇場「16文からす堂」江見俊太郎他
30 家庭音楽会（歌）藤山一郎　フランク永井
9・10 ニュース解説
25 時のうごき
45 海外だより
10・00 きょうのニュース
10 邦楽演奏会　清元「16夜」清元志寿太夫ほか
45 経済のうごき
11・05 趣味の手帳「さいとり3年お茶師万年」
30 夢のハーモニー

NHK第二 690KC
6・00 英語ニュース
15 中学社会科　蜂須賀孝
40 基礎英語（再）芹沢栄
7・00 英語会話（再）松本亨
15 農業学校　村山登
30 明るい女性「あなたの服装計画」
8・00 通信高校講座　❶現代国語Ⅰ　宮崎健三　❷英語Ⅱ　石井正之助　❸数学Ⅰ幾何　中村幸四郎
9・00 芸術劇場「生命ある日に」（語り手）山田昌　加藤澄江　岸田瑚生　藤城健太郎　吉田高
10・00 気象通報
15 社会的良心と婦人の役割り（弁護士）渡辺道子　広島市見真講堂から
11・15 音楽鑑賞　演奏の魅力「チエロの貴公子・ピエール・フルニエ」

ラジオ福島
6・00 おはなし玉手箱
20 梅里先生行状記
35 歌謡パレード
45 音楽の小箱
7・15 この道を行けば　松本幸四郎　新珠三千代
30 市町村選挙開票速報
10・10 市町村選挙開票速報
25 夜のガイドタイム
30 市町村選挙開票速報
11・10 市町村選挙開票速報

NHKテレビ ④
6・00 ぼくもわたしも名探偵「ギヤマンの血」　磯村千花子　山田晴生　ほか
30 みんなのうた
35 おねえさんといっしょ　十朱幸代　太田岳二　他
50 今週の番組から
7・00 きょうのニュース　スポーツニュース
30 ジェスチャー　宮城千賀子　加賀まり子　花園ひろみ　水の江滝子　他
8・00 お笑い三人組　猫八　貞鳳　小金馬　他
30 事件記者　「いのち」　永井智雄　大森義夫　園井啓介　原保美　ほか
9・45 ニュースの焦点
10・00 ここにも歌がある「母と子の歌」渡辺はま子　大島明子一家　他
30 NHK特派員だより
50 スポーツ・ハイライト
11・00 日米綿製品工場のゆくえ
30 夜の随想

NHK教育テレビ ⑩
6・15 そろばん教室「数学の練習」　池田清
30 英語会話（中級）　中西正子　ほか
7・00 バイオリンのおけいこ　現東竜夫
30 農業教室「隔年結果の防止」（東京大学講師）佐藤幹夫
8・00 教養特集「現代の教育・科学技術教育の課題」向坊隆　清水義弘　天城勲　井深大
9・00 技能講座　計算尺「CIRの読み方」　白沢俊夫
30 通信高校講座「英語A1」　三和一夫
10・00 英語会話　中級（再）　中西正子　ほか
30 たのしいフランス語　家島光一郎
11・00 高校実力養成シリーズ「数学演習・式の値」　高見清

福島テレビ ⑧
6・10 マンガ　探偵スカット
15 鉄腕アトム「ガデムの巻」声　清水マリ　ほか
45 ニュースフラッシュ
55 国際ニュース
7・00 うちのママは世界一「メアリーの悩み」（声）富永美佐子　他
30 地上最大のクイズ
8・00 ガンスモーク「ペブロから来た男」
30 圭三ショー「小さな心の宝もの」鷹司平通　他
9・15 フイルム「北から南から」
30 スター千一夜　田宮二郎　藤由起子　ほか
45 男嫌い「なぐってなでる」淡路恵子　岸田今日子　坂本九　他
10・15 鞍馬天狗　嵐寛寿郎　黒川弥太郎　沢村昌子　他
55 石中先生行状記　宮田重雄　堀雄二　ほか

映画　今週の番組

（平市）
◉世界館　三十日迄
七、〇一　黒の札束
八、三四　新座頭市物語
◉ひかり座　十五日迄
五、五〇　戦う翼
七、三五　エル・シド
◉磐楽館　六日迄
六、一〇　ローマを占領した鳩
八、〇〇　ハタリ！
◉東映劇場　三十日迄
六、四五　海道一の鬼紳士
八、三〇　夜霧の上州路
◉民劇　三十日迄
六、四〇　先手必勝
八、一〇　戦国野郎
◉平館　三十日迄
六、一五　霧と鷹
八、二〇　俺の背中に陽が当る
◉平松竹　三十日迄
六、五八　あばれ太鼓
八、三八　七人の刑事　女を探がせ
◉三夜東映　三十日迄
六、二四　復讐の秘文字
七、二七　遊民街の銃弾
八、四八　お化粧蜘蛛
◉ニュー国際　三十日迄
六、〇二　グレートヒップショウ
六、一七　貞操無責任地帯
七、三七　肉体自由貿易
【常磐市】
◎湯本座　三十日迄
続・社長漫遊記
天国と地獄
◎三函座　三十日迄
スター誕生
風の視線
◎常磐日活　三十日迄
若旦那日本晴れ
俺に賭けた奴ら
俺の背中に陽が当る
◎常磐座　三十日迄
ハンマ・キット（前篇）
壮烈鬼隊長
飛車角

クリーニング
洗張・防水
小松崎
平館前 電3343

映画は大映
総天然色
原作 山崎豊子
監督 三隅研次
女系家族
女の心にうず巻く嫉妬と欲望
男の思いも及ばぬ残酷さを描く文芸大作!!
京マチ子 高田美和 鳳八千代 若尾文子 田宮二郎 中村雁治郎 浪花千栄子 北林谷栄
嘘
第一話 プレイガール 監督 増村保造
第二話 社用二号 監督 吉村公三郎 叶順子 川崎敬三
総天然色
第三話 女体 監督 衣笠貞之助 森光子 乙羽信子 中田康子
滝瑛子 ジエリー藤尾
十代は純潔を高く売る！二十代は結婚を高く売る！三十代は愛情を高く売る！三大監督が三様に描く女の性と嘘!!
1日封切 世界館

総天然色
東映
最後の顔役
一人一殺！これがカミカゼやくざの喧嘩だ！
本場ギャングの度胆ぬく痛快巨篇！
片岡千恵蔵
こまどり姉妹
未練ごころ
こまどり姉妹がヒット曲で彩る姉妹の乙女の願い
監督 伊賀山正光
こまどり姉妹 千葉真一 加藤嘉
明1日 堂々封切東映

原作 川野京輔
監督 吉村廉
K
愛だけが女の生きる道！恋だけが女の幸わせ！
哀愁のメロデイにのせて綴る愛の詩!!
総天然色
浅丘ルリ子 高橋英樹 葉山良二 西田佐知子（ポリドール）
アカシアの雨がやむとき
北風に向つて生き抜こう！俺たちの心にや太陽がある！すくすくのびた若い群像!!
原作 香山美子
監督 若杉光夫
川っ風野郎たち
山内賢 松原智恵子 和泉雅子 山内明 大森義夫 南風洋子
1日封切平館

総天然色
原作 梅崎春生
監督 中村登
つむじ風
他人さまのホコリで稼ぐいい男！
つむじ風の爆笑喜劇！
渥美清 加賀まりこ 川津祐介 桂小金治 沢村貞子 伊藤雄之助 伴淳三郎
下町の太陽
監督 山田洋次
倍賞千恵子 勝呂誉 早川保
倍賞・勝呂のカップルがうたう明日をつくる若者の詩!!
1日封切平松竹

ウロコの石油とプロパンガス
サービス満点 配達迅速
四倉町 ウロコ水産株式会社石油部
電二五・五七七

佛具
平市新川町
橋本屋

不動産売買、仲介評価貸家斡旋
平宅地建物取引所
平市才槌小路踏切際色川材木店内 電二三四一番