夕刊 常磐毎日
発行所
平市田町75番地
常磐毎日新聞社
電(代表)2104・2105番
平名物・味じまん
甘太郎
真根井菓子店
平市銀座 電四〇二五

女子15人を含む
国立平高専校 きょう合格者を発表

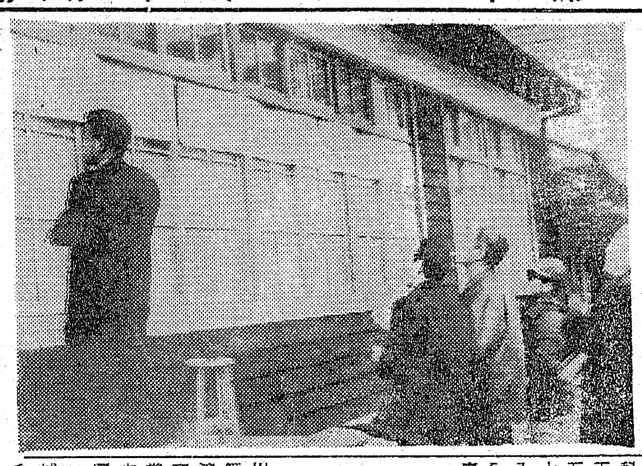

国立平工業高等専門学校の三十八年度入学試験は去る十六、七の両日実施、福大、郡山工高の三会場で行なわれ、一千八百三十六人（うち女子八十五人）が受験、定員百二十人に対する十五倍の競争率という狭き門であった。

今日二日は午前十時から同校で合格者の発表を行なったが、朝八時ころから受験者がポツポツと現われ〝胸をはずませ〟ながら発表を待ちわびていた。

同十時には父兄や中学校の受持ち先生、受験者が押しかけ真剣な表情で自分の名を探し求めている姿が見られた。受験者は機械工学科五百六十七人（うち女子三人）電気工学科六百五十人（うち女子六人）工業化学科六百十九人（うち女子七十六人）の計一千八百三十六人（うち女子八十五人）で、県内外に見ると県内は一千三百四十八人（うち女子七十四人）県外は遠くは東京、山形、岩手、宮城の都県となっており、四百八人（うち女子十一人）であった。

これに対して、合格者は機械工学科四十二人、電気工学科四十二人、工業化学科四十二人（うち女子一人）の計百二十六人（うち女子十五人）が合格した。

入学式は四月十六日午前十一時から、新校舎の平市上荒川で行なう事になった。

（写真は合格者の名前を探がす父兄ら）

●機械工学科 四十二名

川上俊彦茨城笠間中、砂押進小名浜第一、松本憲夫〃、西丸一義〃、渡辺晋朗茨城助川、大峡直樹〃、斉藤悦夫内郷第一、石川喜男茨城常北中、志賀正比古茨城磯原、黒木勝一茨城〃、遠藤博己茨城秋山、鈴木敏昭双葉機北、鈴木壮茨城大子、荒川武雄会津若松一瀬、藤原光郎山五、田中芳弘会津若松二、中村良明須賀川市一、宗像智吉郡山市原田、関忠郡山四、宮沢修一郎磐城、浅野剛夫東京青葉、中東一陽本二、大森勇夫草野、中沢敏一茨城水戸二、八木利文茨城水戸二、大森勇夫草野、中柳幸雄内郷一、関豊茨城鹿三、羽鶴章夫〃、西岡昌一平一、沼畑邦夫原町、大沢利文茨城水戸二、八木東一陽本二、大森勇夫草野、中柳幸雄内郷一、関豊茨城鹿三、羽鶴章夫〃、西岡昌一平一、沼畑邦夫原町、大沢利文茨城水戸二、八木東一陽本二、大森勇夫草野、中

●電気工学科 四十二名

大輪昌孝小名浜一、中山進江名一、森岡幹雄大堀、野上明芳茨城助川、小野崎弘〃、青柳幸雄内郷一、関豊茨城鹿三、羽鶴章夫〃、西岡昌一平一、沼畑邦夫原町、大沢利文茨城水戸二、八木東一陽本二、大森勇夫草野、中沢修一郎磐城、浅野剛夫東京青葉、赤津孝幼稚舎、鈴木敏昭双葉機北、鈴木壮茨城大子、荒川武雄会津若松一瀬、藤原光郎山五、田中芳弘会津若松二、中村良明須賀川市一、宗像智吉郡山市原田、関忠郡山四、宮

●工業化学科 四十一名

松崎次雄茨城桜岳、菱谷嗣美〃、川野辺敏一茨城大沼、中村勝彦富岡第一、福田一郎会津若松一瀬、飛田渉田村七郷、柳沼恵一須賀川第三、星野明弘会津若松会津若松第二、佐藤勝俊郡山郡山第三、大野藤一須賀川第一、小島孝一岩手桜町、小島公貴南会津田島、小穴英明郡山第一、鈴木長恵福島立子山、鶴山房雄伊達桜川、今野洋〃、安斉忠福島信陵、小林一夫伊達川俣、本田徳雄〃、黒沢浩一次郎〃、阿部利美茨城本山、駒田強茨城大宮

●電気工学科 四十二名

大輪昌孝小名浜一、中山進江名一、森岡幹雄大堀、野上明芳茨城助川、小野崎弘〃、青柳幸雄内郷一、関豊茨城鹿三、羽鶴章夫〃、西岡昌一平一、沼畑邦夫原町、大沢利文茨城水戸二、八木東一陽本二、大森勇夫草野、中沢修一郎磐城、浅野剛夫東京青葉、赤津孝幼稚舎、鈴木敏昭双葉機北、鈴木壮茨城大子、荒川武雄会津若松一瀬、藤原光郎山五、田中芳弘会津若松二、中村良明須賀川市一、宗像智吉郡山市原田、関忠郡山四、宮沢眼道東白川棚倉、小沢誠喜多方塩俣、渡辺正喜西白河矢吹、永山雅章宮城女川一、関田礼治郎岩手矢巾中、紺野福夫大鳥、曽家哲雄伊達石戸、松浦健二伊達保原、菅野哲昭〃、橋木信行〃、橋内正美〃、田中俊次山形鶴岡、津島喜吉福島一、渡辺義治福島福大附属、渡辺孝二本松〃、宝槻吉昭二本松〃、大和田三男茨城本山

●工業化学科 四十二名

大塚徳央千葉椿森、佐藤幸吉小名浜第一、小野仁子山田、矢吹レイ子内郷第一、小山知佳子〃、青島イク子塩間、益子公男茨城常北、菊地マサ子〃、松浦美知子〃、松田守久植田、石川益夫平第一、武田誠一〃、佐藤信行〃、若松二瓶〃、福木文雄内郷第二、只野春治〃、藤枝美男茨城明光、馬場初枝栃木足利市立第一、安島康夫茨城関本、草野俊雄小川、かや本久男湯本第一、佐藤富司〃、高田すみ子草野、高木俊明豊間、金賀和夫勿来第一、田中克彦湯本第一、松尾くみ子四倉、飯野京子〃、熊谷田正子広野、渡辺惠子富岡第一、所華苗茨城大学附属、相楽徹男郡山大槻、菊地正紀須賀川第三、沼田吉彦東白川棚倉、松浦美四石川第一、松本憲夫〃、西丸一義〃、渡辺晋朗茨城助川、大峡直樹〃、木東一陽本二、大森勇夫草野、中斉藤悦夫内郷第一、石川喜男茨城常北中、志賀正比古茨城磯原、黒木勝一茨城〃、遠藤博己茨城秋山、鈴木敏昭双葉機北、鈴木壮茨城大子、荒川武雄会津若松一瀬、藤原光郎山五、田中芳弘会津若松二、中村良明須賀川市一、宗像智吉郡山市原田、関忠郡山四、宮

天気予報

「今晩」北西の風、晴れ後曇り
「あす」北寄の風、晴時々曇
「福上」今晩あす多少風波ある

全国春の火災予防運動始まる
火の用心を呼びかける
消防車で市内をパレード

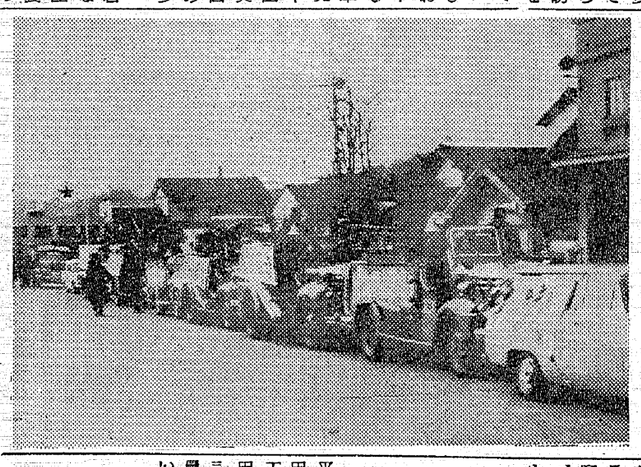

春季火災予防運動は去る二十八日から三月十三日まで全国的に繰りひろげられている。平消防本部ではきょう二百午前九時十五分からトップに白バイ、宣伝カー、消防ポンプ七台をつらね、新平市内を神谷―宮野―愛井―豊間―磐久―飯野―市内―赤井―平鎌の順にパレードを行ない〝心の目いつもひらいて火の用心〟と〝乾燥しておりますから充分火に気をつけて下さい〟など市民に呼びかけ巡回した。ことしに入ってから平消防本部管内ですでに十五件の火災が発生しており、三十七年度には四十三件二十八世帯、百三人が焼け出されている。これらの原因は煙突コンロ、タバコなどが出火の原因になっており、さらに子供たちの花火遊びなども出火のもとになり注目されている。

またさる二十五日には四倉町白岩地内から出火、二町一カ村を総なめした山火事は炭焼きガマの不注意から出火しており、わらぶき農家など五十二戸を焼いた事件もあり、火の不始末は恐いものである ことが痛感させられている。このため平消防署では現状を憂慮しているので〝充分火の元に注意するよう〟呼んでいる。また一般家庭では水そうに水を満たすとか、バケツの用意などで火災が起きてもすぐに通報、消火出来る体制を……（写真は消防ポンプのパレード）

三人組を取調べる
四倉駅で 乗客に暴行容疑

平署は一日午後六時ごろ四倉町戸田字南蔵柳二五磐城セメント四倉工場勤員小野寺生(三)同町七丹田字七ツ森一七同工員長谷川汎志(三)同町上丹田字神前二五八同工員猪狩勉(三)の三人組を暴行の疑いで任意で取り調べた。

調べによると三人は共謀してさる二十八日午前零時二十分ごろ常磐線の四倉駅待合室で汽車を待合中の岡町新町二三孫夫鈴木睦次郎さん(四)に対して因縁をつけて顔面を殴りつけ全治八日間のケガを負わせたもの。

藤原小校の屋体落成

常磐藤原小学校(国内体操場新築工事は総額五百七十万円を計上金成建設KK（金成博治社長）請負で着工中だったがこのほど完成四日引渡しになる。落成式は十一日同校で行なうことになった。

全国春の火災予防運動始まる
火の用心を呼びかける
消防車で市内をパレード

春季火災予防運動は去る二十八日から三月十三日まで全国的に繰りひろげられている。平消防本部ではきょう二百午前九時十五分からトップに白バイ、宣伝カー、消防ポンプ七台をつらね、新平市内を神谷―宮野―愛井―豊間―磐久―飯野―市内―赤井―平鎌の順にパレードを行ない〝心の目いつもひらいて火の用心〟と〝乾燥しておりますから充分火に気をつけて下さい〟など市民に呼びかけ巡回した。ことしに入ってから平消防本部管内ですでに十五件の火災が発生しており、三十七年度には四十三件二十八世帯、百三人が焼け出されている。これらの原因は煙突コンロ、タバコなどが出火の原因になっており、さらに子供たちの花火遊びなども出火のもとになり注目されている。

またさる二十五日には四倉町白岩地内から出火、二町一カ村を総なめした山火事は炭焼きガマの不注意から出火しており、わらぶき農家など五十二戸を焼いた事件もあり、火の不始末は恐いものである ことが痛感させられている。このため平消防署では現状を憂慮しているので〝充分火の元に注意するよう〟呼んでいる。また一般家庭では水そうに水を満たすとか、バケツの用意などで火災が起きてもすぐに通報、消火出来る体制を……（写真は消防ポンプのパレード）

三人組を取調べる
四倉駅で 乗客に暴行容疑

平署は一日午後六時ごろ四倉町戸田字南蔵柳二五磐城セメント四倉工場勤員小野寺生(三)同町七丹田字七ツ森一七同工員長谷川汎志(三)同町上丹田字神前二五八同工員猪狩勉(三)の三人組を暴行の疑いで任意で取り調べた。

調べによると三人は共謀してさる二十八日午前零時二十分ごろ常磐線の四倉駅待合室で汽車を待合中の岡町新町二三孫夫鈴木睦次郎さん(四)に対して因縁をつけて顔面を殴りつけ全治八日間のケガを負わせたもの。

元ピョンピョン 気ナワ飛び大会
各級代表選手で＝(永崎小)

磐城市永崎小学校（山口市郎校長児童六百人）では、二十八日午前十時から同校庭でなわとび大会を行なった。このなわとび大会には一年から段階的に六年まで各学級から男女各三名が選ばれ、冷たい風の中で児童たちは〝ピョン、ピョン〟元気良くとびまくった。同校では二月早々から二十六日まで各学級から選ばれた代表選手六人が毎日練習に汗を流し予選を行なっていた。種目は、その場両足とび、その場あやとび、二回旋とびなどで白帽子に体育服の選抜時間は三十秒か一分間で児童たちは良くがんばった。指導に当たった体育主任西山教諭も六年生女子のなわとびには驚くべきものをこなしたとほめるほどの腕前であった。競技の成績は次のとおり。

▼磐勝六年生＝特殊種目＝高久尊美代、吉田伸▼五年生＝同＝和田小夜子、佐藤功次▼四年生＝同＝阿部高久、鈴木アキ子▼三年生＝同＝河野博光、佐藤京子▼二年生＝同＝新妻信義、作山知英子▼一年生＝同＝渡辺洋子、吉田近房。

（写真は校内なわとび大会）

商工会議所の経済講演会

平商工会議所は経済講演会を、四日午後一時から平市三丁目七十七銀行平支店ホールで開く。デパート新聞社々長小川錦一氏が我が国スーパーディスカウントハウス、デパート、月賦店の「自動販売機の動向とアメリカにおける最近のあり方を見て」と題して講演する。

六日に婦人研修会
婦人の役割りなど討議

婦人団体連絡協議会主催の婦人研修会は六日午前十時から市公会堂日本間で婦会関係者約三百人があつまって開き、変容する婦人の役割をテーマにして研究討議する。研修会は佐藤平高専校長の「婦人のあり方について」の講演を聞いたあと①家庭における子どもの教育はどうあるべきか②よい社会をつくるために婦人会活動はどうあるべきかなどを三分科会で討議、県教委石城出張所大平社教主事の助言指導でまとめる。

家庭不和で飛込み自殺

一日午前七時十四分、常磐線なこそ発上り上野行旅客列車が、なこ駅構内で飛込み自殺をはかった。

きょう高校卒業式行う

きょう二日は五つの高校卒業式で九百五十七人が社会と進学に巣立った。各校の卒業生は次のとおり。

▼小名浜水産高校百五十二人▼勿来高百九十二人▼内郷高好間一部九十七人▼磐城上遠野分校六十六人。なおあす三日平商の卒業式。

集団で果樹園地帯
石森・上片寄の丘陵地に

平市は三十八年度から三カ年計画で四ツ波地内の石森山から上片寄地山にかけての丘りょうの雑木林地帯を開拓して「平ナシ」の集団果樹園地帯を形成することになり計画を進めている。計画では集団果樹園面積は百ヘクタール、三十八年から四十年までを第一次計画として五十ヘクタールを開墾、ナシ園を造成する。ナシ園の入植者を募るほか平市民の入植者を優先（平市婦人連絡協議会主催の婦人研

不義理者に見舞状
お心配をかけ相済まぬ

▼▼風向きからして心配なしと判断した私は、災害地に取材のため一夜を明かしたのだった。このように容易だったのに、ニュースで知った、心配している のに、一日七十から五十通の受け扱い数も普段だと五通か七通なのに、一日七十から五十通の受と知らせの手がきしのべられていけである。

まず緑一色で街を包もう
緑化推進委で はやくも準備に着手

〝緑で街を包もう〟と今年も四月一日から五月三十一日までの二カ月間にわたり、緑化運動がくり広げられるが、県土緑化県推進委員会はじめ各市町村緑化推進委員会は、期間中に植樹行事などを計画して、緑のマチ、ヤマをつくる事になった。

この緑化は毎年実施されているものの、一部の不心得者のために植樹した樹木が折られるなどの被害を受けているのが現況で、緑化には県民あげての協力が必要であるとされている。

期間中の主な行事は、四月十日から十九日までの〝緑の羽根〟募金をはじめ❶学校植林、学校環境緑化運動の推進として手入れコンクール❷工場、冷暖房の緑化、自動車の排気ガスで空気が汚染され、悪影響をうけている。これを緑化生活環境による都市の美化を図るため、市民間の場ともなる「市民の森」建設運動❸都市、学校、公園、道路、並木、家屋等の植樹を通じて環境緑化運動を推進する❹青少年の集団緑化運動を推進、緑化に対する重要性を広く認識させ❺小、中、高生から緑化ポスターを募集などがあげられている。

大谷石
平市 ☎二〇六六

合津派の一人任意取調
三和村長選の違反事件

三和村の村長選挙違反を調べている平署は、一日午後、同村合戸字駅四六工員根本一平(四)を買収の疑いで捕えた。

根本はさきに同署につかまった同字の農松崎乙丸(六)から、田子候補への投票取りまとめを頼まれ、買収資金として一万円を受け取り部落民十数人にばらまいたもの。これで田子派は九人が逮捕、四十一人を任意取り調べられ、合津派は二人が任意出頭を求めて調べられた。

四日重量挙げの理事会

常磐市湯本高校では九、十の両日岡田守弘八段を講師に招き、居合い道の講習会を開く。

湯本高で居合道講習会

おおらかな雛の姿の有難さ
越藤

めまぐるしく変転するいまの世の中に、古風でおおらかな雰囲気のむかしながらの姿で残っているのは、なんという有難さでしょう。

河合の花百選	一本 三〇〇円
有平糖雛菓子（盛籠）	一ケ 二七〇円―四一〇円
菱おこし	一袋 一〇円―五〇円
甘酒の素	一袋 三〇円
ひめ小板漬鮒	一枚 三五円
ひな小板漬鮒	一枚 四〇円
松みどり（特売）	一袋 五〇円の品四〇円
棒チョコレート（〃）	一袋 百円の品七五円

所統内電気係、最田貞夫さん(三四)とわかった。最田さんは家庭不和を苦にして節夜家出しており、前に通った貨物列車にとびこみ自殺したものとみられる。

山林の火災防止へ
異状乾燥から本腰入る

長期にわたる異状乾燥で各地に山火事をはじめ大火が続発していることから、平市消防署はとくに山火事の未然防止を図るために二十八日からはじまった春の火災予防運動とともに山林火災の防止につとめることになった。

山林火災の原因は❶子供の花火、たき火❷山林の火入等の不注意❸煙草の不始末❹キャンプ時のたき火の不始末❺作業のたき火の不始末❻炭焼火の不始末などがあげられているので、関係者はじめ一般市民の注意と指導を要望している。

合津派の二人任意取調
三和村長選の違反事件

三和村の村長選挙違反を調べている平署は、一日午後、同村合戸字駅四六工員根本一平(四)を買収の疑いで捕えた。

根本はさきに同署につかまった同字の農松崎乙丸(六)から、田子候補への投票取りまとめを頼まれ、買収資金として一万円を受け取り部落民十数人にばらまいたもの。これで田子派は九人が逮捕、四十一人を任意取り調べられ、合津派は二人が任意出頭を求めて調べられた。

四日重量挙げの理事会

常磐市湯本高校では九、十の両日岡田守弘八段を講師に招き、居合い道の講習会を開く。

湯本高で居合道講習会

訃報

母野崎ハツ子（病気療養中の処三月一日午前六時三十分五十八才を以て永眠致しました。茲に生前の御厚誼を深謝し謹んで御通知申し上げます
追而告別式は左記に依り相営みます
日時 三月三日午後一時
場所 平市胡蝶沢自宅
昭和三十八年三月二日
喪主 野崎厳
親戚代表 平沢信男
友人代表 近藤キン

父渡辺秀保儀三月一日午後七時二十分七十二才を以つて永眠致しました 茲に生前の御厚誼を深謝し謹んで御通知申し上げます
追て告別式は三月四日午後二時自宅出棺相営みます
昭和三十八年三月一日
平市大字下大越中ノ町七一番地
喪主 渡辺嘉保
親戚代表 渡辺又平
友人代表 渡辺富保
鈴木喜政

安く…早く…ふつくらとおいしいご飯が 自動でたきあがるガス炊飯器を御利用下さい
ガス器具と厨房用品の専門店
東部ガス指定
ガス器具センター
平市銀座通り 電2218

帖間隙

大久方部の大火があっても知れない。山火事の本場で生活していたので、経験が物を言うのだろう。留守の妻子らは防火の準備を完了して、見張りをしながら警戒に当っていたそうだ。不安の時間が続いたであろう。

不義理者に見舞状
お心配をかけ相済まぬ

▼▼風向きからして心配なしと判断した私は、災害地に取材のため一夜を明かしたのだった。このように容易だったのに、ニュースで知った、心配している のに、一日七十から五十通の受け扱い数も普段だと五通か七通なのに、一日七十から五十通の受と知らせの手がきしのべられていけである。

まず緑一色で街を包もう
緑化推進委で はやくも準備に着手

〝緑で街を包もう〟と今年も四月一日から五月三十一日までの二カ月間にわたり、緑化運動がくり広げられるが、県土緑化県推進委員会はじめ各市町村緑化推進委員会は、期間中に植樹行事などを計画して、緑のマチ、ヤマをつくる事になった。

この緑化は毎年実施されているものの、一部の不心得者のために植樹した樹木が折られるなどの被害を受けているのが現況で、緑化には県民あげての協力が必要であるとされている。

期間中の主な行事は、四月十日から十九日までの〝緑の羽根〟募金をはじめ❶学校植林、学校環境緑化運動の推進として手入れコンクール❷工場、冷暖房の緑化、自動車の排気ガスで空気が汚染され、悪影響をうけている。これを緑化生活環境による都市の美化を図るため、市民間の場ともなる「市民の森」建設運動❸都市、学校、公園、道路、並木、家屋等の植樹を通じて環境緑化運動を推進する❹青少年の集団緑化運動を推進、緑化に対する重要性を広く認識させ❺小、中、高生から緑化ポスターを募集などがあげられている。

大谷石
平市 ☎二〇六六

国立平高専校 きょう合格者を発表
女子15人を含む

国立平工業高等専門学校の三十八年度入学試験は去る十六、七の両日実施、福大、郡山工高の三会場で行なわれ、一千八百三十六人（うち女子八十五人）が受験、定員百二十人に対する十五倍の競争率という狭き門であった。

今日二日は午前十時から同校で合格者の発表を行なったが、朝八時ころから受験者がポツポツと現われ〝胸をはずませ〟ながら発表を待ちわびていた。

同十時には父兄や中学校の受持ち先生、受験者が押しかけ真剣な表情で自分の名を探し求めている姿が見られた。受験者は機械工学科五百六十七人（うち女子三人）電気工学科六百五十人（うち女子六人）工業化学科六百十九人（うち女子七十六人）の計一千八百三十六人（うち女子八十五人）で、県内外に見ると県内は一千三百四十八人（うち女子七十四人）県外は遠くは東京、山形、岩手、宮城の都県となっており、四百八人（うち女子十一人）であった。

これに対して、合格者は機械工学科四十二人、電気工学科四十二人、工業化学科四十二人（うち女子一人）の計百二十六人（うち女子十五人）が合格した。

入学式は四月十六日午前十一時から、新校舎の平市上荒川で行なう事になった。

（写真は合格者の名前を探がす父兄ら）

●機械工学科 四十二名

川上俊彦茨城笠間中、砂押進小名浜第一、松本憲夫〃、西丸一義〃、渡辺晋朗茨城助川、大峡直樹〃、木東一陽本二、大森勇夫草野、中斉藤悦夫内郷第一、石川喜男茨城常北中、志賀正比古茨城磯原、黒木勝一茨城〃、遠藤博己茨城秋山、鈴木敏昭双葉機北、鈴木壮茨城大子、荒川武雄会津若松一瀬、藤原光郎山五、田中芳弘会津若松二、中村良明須賀川市一、宗像智吉郡山市原田、関忠郡山四、宮沢修一郎磐城、浅野剛夫東京青葉、赤津孝幼稚舎、鈴木敏昭双葉機北、鈴木壮茨城大子、荒川武雄会津若松一瀬、藤原光郎山五、田中芳弘会津若松二、中村良明須賀川市一、宗像智吉郡山市原田、関忠郡山四、宮

●電気工学科 四十二名

大輪昌孝小名浜一、中山進江名一、森岡幹雄大堀、野上明芳茨城助川、小野崎弘〃、青柳幸雄内郷一、関豊茨城鹿三、羽鶴章夫〃、西岡昌一平一、沼畑邦夫原町、大沢利文茨城水戸二、八木東一陽本二、大森勇夫草野、中沢修一郎磐城、浅野剛夫東京青葉、赤津孝幼稚舎、鈴木敏昭双葉機北、鈴木壮茨城大子、荒川武雄会津若松一瀬、藤原光郎山五、田中芳弘会津若松二、中村良明須賀川市一、宗像智吉郡山市原田、関忠郡山四、宮

●工業化学科 四十一名

松崎次雄茨城桜岳、菱谷嗣美〃、川野辺敏一茨城大沼、中村勝彦富岡第一、福田一郎会津若松一瀬、飛田渉田村七郷、柳沼恵一須賀川第三、星野明弘会津若松会津若松第二、佐藤勝俊郡山郡山第三、大野藤一須賀川第一、小島孝一岩手桜町、小島公貴南会津田島、小穴英明郡山第一、鈴木長恵福島立子山、鶴山房雄伊達桜川、今野洋〃、安斉忠福島信陵、小林一夫伊達川俣、本田徳雄〃、黒沢浩一次郎〃、阿部利美茨城本山、駒田強茨城大宮

●電気工学科 四十二名

大輪昌孝小名浜一、中山進江名一、森岡幹雄大堀、野上明芳茨城助川、小野崎弘〃、青柳幸雄内郷一、関豊茨城鹿三、羽鶴章夫〃、西岡昌一平一、沼畑邦夫原町、大沢利文茨城水戸二、八木東一陽本二、大森勇夫草野、中沢修一郎磐城、浅野剛夫東京青葉、赤津孝幼稚舎、鈴木敏昭双葉機北、鈴木壮茨城大子、荒川武雄会津若松一瀬、藤原光郎山五、田中芳弘会津若松二、中村良明須賀川市一、宗像智吉郡山市原田、関忠郡山四、宮

●工業化学科 四十一名

松崎次雄茨城桜岳、菱谷嗣美〃、川野辺敏一茨城大沼、中村勝彦富岡第一、福田一郎会津若松一瀬、飛田渉田村七郷、柳沼恵一須賀川第三、星野明弘会津若松会津若松第二、佐藤勝俊郡山郡山第三、大野藤一須賀川第一、小島孝一岩手桜町、小島公貴南会津田島、小穴英明郡山第一、鈴木長恵福島立子山、鶴山房雄伊達桜川、今野洋〃、安斉忠福島信陵、小林一夫伊達川俣、本田徳雄〃、黒沢浩一次郎〃、阿部利美茨城本山、駒田強茨城大宮

天気予報

「今晩」北西の風、晴れ後曇り
「あす」北寄の風、晴時々曇
「福上」今晩あす多少風波ある

カメラは田中
マルシチ醤油
お食事がおいしくなる……マルシチ!!
一・八リットル
▽お買求めは有名店で
製造元 今市市平 高橋醤次右衛門商店
特約店 平市水産魚市場 丸仙
盛山
◈糖醋鯉魚（ペンツ リユウ ユイ）鯉の丸揚 八〇〇円より
◈麻婆豆腐 挽牛肉と辛子ソース煮 二〇〇円
平市平和通り 電3321
内科 外科 金成医院 平市鎌田町 電二八二六番
電気工事 内線 外線 一般請負 東北電力甲種認定店 合名会社 平電気商会 平市正内町三五 電話二四〇〇番
サントリー スタンド リラ 電6324
募 急 准看護婦 看護婦 家政婦 派出多忙 委細面談 平 看護婦 家政婦 斡旋所 平市南町 電三〇七
財団法人 竹林病院 院長 竹林貞吉 本院 平市十五丁目十二番地 電話四二三・四二三番 分院 平市小太郎町十三番地 電話四一三三番
厚生医療指定病院 労災保険指定病院 内科 外科 整形外科 皮膚科 小児科 呼吸器科 泌尿器科 理学診療科 レントゲン科 腹体不自由者相談所
絵画案内 ひかり座前 新人人気作家（日展九回入選）高橋澄爽四点 ギャラリーマツモト
銘菓 大阪最中 大阪土産 福島県土産品の品評会に於て第一等の県知事賞を授与されました これ偏に各位のお引立の賜と御礼申し上げます 平駅前 大阪本舗 平凡 電話2509

文芸

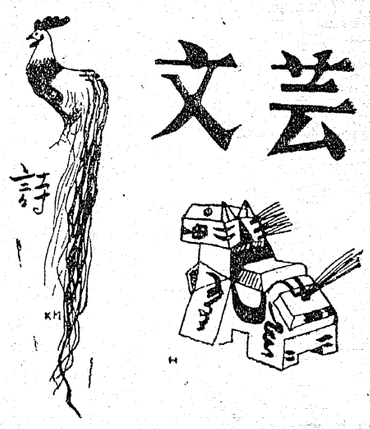

湯本二中作品集から

「ちっこくした星」

一年　岩田由紀江

今日の空は真黒だ
まるですみを塗ったように
今日は月も星も見えない
きのうは
あの空に輝いていたのに
今日はお休みなのかな
近ごろは
めっきり寒くなったので
かぜをひいたかな
それとも
つかれて休んだのかな
そんなことを思ったら
むこうの山の上に
ぴかっと星が輝いた
なんだ
遅刻かあ

「つゆ」

一年　岩田由紀江

明起きて見たら
庭の葉っぱに
つゆがたくさん
光っていた
葉っぱの上の
まるいつゆ
手でそっと
葉っぱをゆすったら
こっころところがって
地面の中に消えて行った
もう一度
また地面に消えていった
大きな葉っぱは
小さな葉っぱに
なれ草に
朝のつゆは
光ってる

かれ木

一年　阿部幸子

かれ木は残らず葉を落して
あわれな影を投げていた
そして自然の中に立ち
悲惰な運命が待っていた
かれ木は根本から切り取られた
やがては焼かれて
炭木にされるのだろう
それでも自然の姿は消えず
美しい姿を見せていた

木奴美

句集から

残雪を調理師の白衣よく動く
新つんぼとこの一ことに残る雪
残雪や病み臥ち老の身の如く
残雪やうたいの記事の落盤図
残雪や道標新らし岐路に建つ
残雪や悲しみ新た捜査隊
残雪や甕の水のぬるむ音
雪残る峡の径往き汗はめる
山路の草の如くに残る雪
まだら牛臥する姿や残る雪
水鳥翔る湖岸に残る雪ありて
残雪を北に残して汽車走る
雪消え溢れ河口に波紋する
残雪を置く担いて夜汽車着く
日本海側雪はるるとも便りかな
北山やとぐろで解けば雪残る
雪残る遠嶺は金津貨車迅し
雪残る列車の小窓や赤き布
残雪や五十の郵便夫に託す
遠山に残雪仰ぎ道乾く
残雪を踏んで鎖犬尾根を駆す
雪解けの雫やみた夜半の月
亡き子の夢に賞めて眠れぬ夜の裏
奥の雪最終に語るセールスマン
春立つや遠こう天女の姿して
梅一枝きりて移転の荷が終る
悠々と牡牛の尿寒明けぬ
華やかに過ぎし記憶の毛布干す

川柳

坂部あんこう

出世した友がだんだん疎遠となる
参観日ハイヤー続き乗り入れる
寒門は袖の重さで開閉す
予期しない花輪選挙の選別戦
生ましても高校受験は知りません
古き友新しき友の賀状うけ
聞かし戒を今更に知る
招かれて久方振りに背広着し
夫の笑顔は若き日のまま

俳句

唐橋都子

作文

さかなとり

高坂小　四年　小野さよ子

今日は日曜日なので、家族そろってどこかへさかなとりに行きました。お父さんとよしたかはすこっぷや、あみを持って先き行きました。私とお母さんとひろあきは、こはんや水やいろいろな食べ物を持っていくのです。

ひろあきがいるのでもどって一中の坂から行く事にしました。

「一中の坂に着くと私達の組のきくちじゅんちゃんの家があるよ、寄てたからきれいだよ」というと「家でも早くお金をためて家を建てようね」とお母さんが言った。

そんな事を話しているうちにも、お父さん達の姿が見えました。私は「お父さん」とよぶと「おうい」とお父さんが大きな声で言った。そうしてかけて行くと、急に「ドドン」とピストルの音が聞こえた。私は「何だろう、こわいなあ」と思った。するとお母さんが「あれはすもうをおっぱじめたよ」と教えてくれた。

「ばらついたよ」と言った。お母さんはさっそくしたくをしてすぐ沼に入りました。お母さんとお父さんがいっしょうけんめいくんだのでたちまち水は少なくなりこすこすとようがピチャピチャと音をたてて泳いでいたのが見えてきたので、私は、沼に入って魚をとろうとして、ひろあきをのれて沼に入りました。

すると、お父さんに「どうして入れちゃいるんだ」といってしかられました。

私は（自分だけとってずるいなあ）と思った。しばらくたつとお父さんが「さよ子、今度は入ってもいいぞ」といったので、私はうれしくなってすぐとびこんだ。お母さんも、お父さんもあみを水に入れてとれると、子供みたいに「とった」と、今度は大きいぞ」と大きな声でいいます。あみにおもしろくたくさんしばらくたつと、したくがみんなすんだので出かける事にしました。お父さんとよしたかはすこっぷや、あみを持って先き行きました。私とお母さんとひろあきは、こはんや水やいろいろな食べ物を持っていくのです。

お父さんが「さよ子、今度は入ってもいいぞ」といったので、私はうれしくなってすぐとびこんだ。お母さんも、お父さんもあみを水に入れてとれると、子供みたいに「とった」と、今度は大きいぞ」と大きな声でいいます。あみにおもしろくたくさん入るのでもうやめられなくなりました。

長い間とっていると、十二時になったのでごはんを食べました。私は（やっぱり外で食べるとおいしいなあ）と思った。

みんなは満足をあわせると、ひろあきがいるのでもどって一中の坂から行く事にしました。

「一中の坂に着くと私達の組のきくちじゅんちゃんの家があるよ、寄てたからきれいだよ」というと「家でも早くお金をためて家を建てようね」とお母さんが言った。

そんな事を話しているうちにも、お父さん達の姿が見えました。私は「お父さん」とよぶと「おうい」とお父さんが大きな声で言った。そうしてかけて行くと、急に「ドドン」とピストルの音が聞こえた。私は「何だろう、こわいなあ」と思った。するとお母さんが「あれはすもうをおっぱじめたよ」と教えてくれた。

「ばらついたよ」と言った。お母さんはさっそくしたくをしてすぐ沼に入りました。お母さんとお父さんがいっしょうけんめいくんだのでたちまち水は少なくなりこすこすとようがピチャピチャと音をたてて泳いでいたのが見えてきたので、私は、沼に入って魚をとろうとして、ひろあきをのれて沼に入りました。

すると、お父さんに「どうして入れちゃいるんだ」といってしかられました。

私は（自分だけとってずるいなあ）と思った。しばらくたつとお