平市議会ひらく

会期は八日間にきまる

六十案件をはかる

十一日一般質問に入る

六億八千万円にのぼる三十八年当初予算を審議する平市定例市議会は七日平商工会議所で開き、行事、予算などを協議した。予算は当初昨年を上回るものにする予定だったが、不況ムードなどから昨年並みの五十三万円程度に押さえることになった。これにともない行事はカーニバル、子供タルみこしを主体行事として七日釈尊花まつり、十二日戦没者慰霊祭、十四日弓道大会、十五日沼之内弁財天例祭、十七、八日子鎮倉神社例祭、中旬NHKのど自慢のほか公園特設舞台での演芸会などの従来とあまり変わらないものとなった。これに対し事務局はカーニバルは内容を再検討して新らしいアイデアを打ち出すことになり、十一日の役員会役員と事務局職員は次の通り。

◆役員▽会長＝山崎賀助（金議所会頭）▽副会長＝坂本昌蔵（商連会長）野崎理夫（平観協副会長）▽委員＝畑口正（助役）金成武徳（商工観光課長）岡田欧次郎（消防団長）鈴木勇次郎（一分団長）近藤勝一（二分団長）渡辺豊（三分団長）大泉信二（四分団長）小野栄一（経済委員長）坂井清之助（副会頭）金子益三（青年会議所企画部長）鈴木陸夫（同企画委員）相原英介（商連副会長）飯岡多久（観協事務局長）

◆事務局職員▽事務局長＝草野四郎（会議所専務）▽事務局次長＝花沢行雄（同事務長）渡辺常太郎（課長補佐）鈴木武美（〃係長）伊東巡記（観光係長）赤津勝信（観協職員）小野勢（臣）花沢与一（臣）薬谷常男（会議所主事）

天気予報

「今晩」西寄りの風、大体晴
「あす」東寄りの風、曇りがち
「海上」今晩あす多少風波ある

市長の施政方針概要

昭和三十八年度の当初予算編成に当たりましては経済情勢の推移を考慮し、国の施策に順応しつつ、本市独自の条件を配慮して編成いたしたのである。その基本とするところは、歳入においては、市民負担の軽減を図るため、減税を行うこととし、一方財政運用面においては、義務的経費を除き、消費的経費の節減合理化につとめ最少の経費で最大の効果を挙げる態勢の原則に基づき、行政の近代化と行政水準の向上を図り、市民福祉の充実を計すべく積極健全予算としました。

以上の方針に基づきまして、編成した三十八年度の一般会計予算の総額は、六億八、五六二万余円でありまして、前年度の当初予算に比較いたしますと一億五四七余円の増額（一八、二%の伸び）となっております。また、これに特別会計（水道事業会計を含む）の四億一九八九万余円を加えますと、五五三万余円に達し、制度改正並びに負担の軽減を図ったあと、減税を断行する⑧義務的経費を除き、消費的経費の節減合理化につとめる⑧行政の近代化と行政水準の向上による市民福祉の充実を図るなどを強調した。

このあと樋口助役から当初予算など六十議案に対する説明、道路建設、簡易郵便局設置に関する請願の議案などがあって一日目の日程を終った。日程は九、十日休会、十一日市長施政方針に対する一般質問、十二日提出議案の質疑応答、十三日、十四日委員会、十五日本会議上程議決の予定。

さくら祭

盛沢山の行事きまる

カーニバル、樽みこしも

平さくら祭会の第一回役員会は七日平商工会議所で開き、行事、予算などを協議した。予算は当初昨年を上回るものにする予定だったが、不況ムードなどから昨年並みの五十三万円程度に押さえることになった。これにともない行事はカーニバル、子供タルみこしを主体行事として七日釈尊花まつり、十二日戦没者慰霊祭、十四日弓道大会、十五日沼之内弁財天例祭、十七、八日子鎮倉神社例祭、中旬NHKのど自慢のほか公園特設舞台での演芸会などの従来とあまり変わらないものとなった。これに対し事務局はカーニバルは内容を再検討して新らしいアイデアを打ち出すことになり、十一日の役員会役員と事務局職員は次の通り。

◆役員▽会長＝山崎賀助（金議所会頭）▽副会長＝坂本昌蔵（商連会長）野崎理夫（平観協副会長）▽委員＝畑口正（助役）金成武徳（商工観光課長）岡田欧次郎（消防団長）鈴木勇次郎（一分団長）近藤勝一（二分団長）渡辺豊（三分団長）大泉信二（四分団長）小野栄一（経済委員長）坂井清之助（副会頭）金子益三（青年会議所企画部長）鈴木陸夫（同企画委員）相原英介（商連副会長）飯岡多久（観協事務局長）

◆事務局職員▽事務局長＝草野四郎（会議所専務）▽事務局次長＝花沢行雄（同事務長）渡辺常太郎（課長補佐）鈴木武美（〃係長）伊東巡記（観光係長）赤津勝信（観協職員）小野勢（臣）花沢与一（臣）薬谷常男（会議所主事）

塩氏が委員長に

工場誘致委で初顔合せ

工場誘致により市の発展を図るために設置された平市工場誘致委員会の初会合は、七日市役所で開き委員長に塩原英氏ら十二委員を選出した。この委員会設置にともない、昨年六月工場誘致条例ができたが、条例によると市内に工場を新設又は増設する工場に対して、必要な助成などをする事が目的で助成する工場の規模は、工場新設は投下固定資産総額が三千万円以上で、従業員五十人以上、工場を増設する場合は投下固定資産総額上で、従業員三十人以上で、従業員二千万円以上となっている。委員は次のとおり▽委員長＝塩原英▽副委員長＝四宮長理▽委員＝松本部広、上坂家健雄▽委員＝松本部広、上坂安所長、大泉平市議長、稲平市教育長代理、鈴木平二校長などのお

七中校の就職激励会

平市内七中学校の今年本卒して就職する三百八十人の〝就職激励会〟は、きのう七日午後一時から平市公会堂本館で開かれた。

激励会には箱島平市長、平山平職安所長、大泉平市議長、稲平市教育長代理、鈴木平二校長などのお祝いの言葉があった後、記念品として洋服ブラシを贈った。

また出席した全生徒に菓子を贈り〝就職おめでとう〟と励まされ、長塚キミエさん（赤井中）から〝就職おめでとう〟と励まされ、一生懸命がんばります〟と答辞を述べた。

参加七校は赤井中の八十三人、豊間中六十八人、平二中六十五人、同二中五十八人、同三中三十八人、藤間中二十六人で生徒たちは二十日の本式を待ませ、県外に就職する生徒は二十七日に集団就職する。

また平市内に就職される生徒は、二十三日から三月一杯までに各自の職場に向かう。

同会の終った後NBK提供の「大草原の原住民」と「森の小人族」など二本の映画を上映した。

工場の誘致に成功

常磐市に合成薬品が進出

常磐市の工場誘致は市と市議会工場誘致特別委員会が主体となって積極的な運動を行なっていたが、このほど有機合成薬品工業KKの誘致に成功した。同社は資本金一億円、従業員二十五人で、昭和三十八年三月一日から工場を操業する。

工場は、去る二月十四日同市西郷地内に三千平方メートルの敷地買収を終了、三千三百平方メートルの敷地買収を県に認可あり次第着工の予定。同工場はベリラルチン、煙草ソース、グリシン（アミノ酢酸）グリシンなどを製造する。

連婦学級で閉講式

四倉、盛況極めて終る

四倉町公民館主催の同町連合婦人学級閉講式は、七日午前十時から同町観光センターに約二百人の婦人が出席して開いた。

鈴木四倉町長、石井公民館長から祝辞があった後、正午から東京家政学院大学教授田中ちた子さんの「母としての生き方」の一時間にわたる講演のあと二被服管理」についての実演が二時間行なった。

会場は超満員の婦人で埋まり、廊下にまではみ出る盛況振りであった。

管理不良には警告

平消防署 住宅を立入り検査

平消防署は春の火災予防運動中の可燃物が散らばっている四件②煙突周付近の繊維が過熱引火の危険がある一件、炊事場は④共同炊事場を必要とするもの二件②各世帯に炊事場の設備を必要とするもの二件②各世帯に器具が不良二件、燃料置場では①不適当が二件③危険である一件という結果が出されたほか危険な物三軒があった。

自動車学校の合格者

内郷市御台境平自動車学校では六

自動三輪車科

矢内浮司　戸田　青巒　鈴木寛男

軽四輪車科

東条祐博　佐藤　ヤイ　佐竹泰成
松崎敬子　佐々木貞喜　小林弘志
鈴木丈夫　永井　勝子　靍藤　明
磯上修雄　渡辺　巧

四倉町消防団でも実施

四倉町消防団（江口勇団長）では春季全国火災予防運動が実施されているため、今年は特に異状乾燥が続き、火事の発生し易い気象などから、九日午前九時から午後四時まで、火を扱う個所の立入り検査とかまどの検査を行なう。

（写真は四倉婦人学級の閉講式）

菓子銘々皿

大久村に衣類一千点送る

常磐市連合婦人会では、各分会に大久村被災者と衣料品などの寄付をのつのついたが、七日現在約一千点余りが集まったので、八日現地に向け発送する事になった。

務所に現金二万円を寄付した。

山村氏から一万円

常磐市八仙一番地ニューヨーク遊技場山村武義さん㊐は七日大久村被災者に贈ってほしいと、福祉事務所に現金一万円を寄付した。

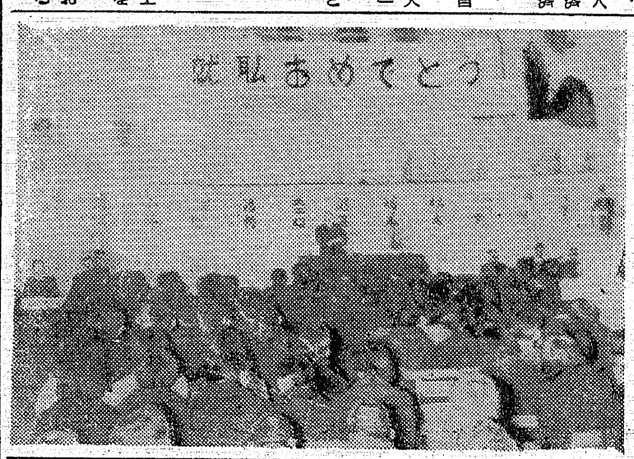

（写真は〝就職おめでとう〟の激励会）

交通事故

連絡船で

七日午後一時ごろ、平市内郷小島町、常磐炭礦連絡船乗場で、同炭礦小島坑運搬夫、佐藤清さん㊎が、連絡船と桟橋の間にはさまれ、右足首を骨折した。

自転車と

七日午後一時ごろ、平市内郷小島町、常磐炭礦小島坑前で、同坑運搬夫、佐藤清さん㊎が、自転車に乗っていて

花柳など総出演
九日、平で日本舞踊公開

社団法人日本舞踊協会県福島県支部の第二回舞踊公演は平市、平芸妓芸能慰問組合など後援で九日午前十一時から平市公会堂本館で開く公演には福島、郡山、若松のほか地元から花柳、橋、勝喜、若柳、西川、勝間、中川の各流派代表九十二人が集まる。演し物と地元出演者は次のとおり。

▼清元「宵浪波」花柳登代蔵、花柳登代方、花柳美延三、花柳登代駿▼長唄「鶴亀」▼長唄「松竹梅」花柳登代鈴、花柳登代富士、花柳登代梨栄▼清元「梅の春」花柳胡蝶美▼長うた「狐々」▼清元「落人」豊田僊子、花柳登代之▼長うた「風流船揃」花柳登代栄、花柳登代喜美、花柳登代昌、花柳登代栄美、花柳登代若、花柳登代松、花柳登代女、花柳聡、庄司清子▼清元「鳥さし」▼長うた「鏡獅子」花柳登代輝、田中比佐子、谷口世子、大塚万里子、水野恵子、谷口具子、樋田礼子▼清元「かいらい師」若柳一歳入歳出予算と追加更正予算など利▼常盤津「山姥」▼長うた「棒しばり」花柳登代文、花柳登代晴、花柳登輝和、▼常盤津「乗合船」▼長うた「小袖曽我」花柳寿美、花柳登路、花柳登代京、花柳登代悦　花柳登代珠。

社会教育の研究会
内郷教委で開く

内郷市教育委員会主催の社会教育指導者研究会は十八日午後一時から同市公会堂日本間で開き、農村地区の社会教育問題について研究する。

きょうから小川町議会
八日間ひらく

小川町ではきょう八日から八日間三月定例議会を開き、三十八年度一般会計予算など二十七件を審議する。なお現在の四十議案を審議する。

卒業記念に棚を贈る

常磐市湯本二中校卒業生四百三名は、湯本財産区所有の山林と校庭石の下敷きとなって即死した。

また五人を逮捕
三和村長選の違反　票集め数万円まく

七日平署は三和村合戸農業野口元治（宝）の両合津春夫（宝）同沢井勇一（宝）同松崎末男（宝）同合津三太郎（四）同合津春夫（四）ざんら五人を公職選挙法違反の疑いで逮捕した。この五人は先に十七日、内田子派は十人、合津派は七人となった。

落盤の下敷で即死

七日午前十一時ごろ内郷市内郷炭鉱第二斜坑に落盤事故あり、脱線炭車の復旧作業中の同市磐根七ノ七採炭夫小林菊二郎さん（三）は岩石の下敷きとなって即死した。

15日に引揚者の相談会

石城福祉事務所では十五日午前九時から午後四時まで平市福祉事務所で引揚者相談会を開く。該当市町村は四倉、平、小川、田人などで相談者は三十人の予定。

怒りの電話

昭映フイルム提供

①

アメリカ合衆国の中央部に雨が降らないため〝ほこり嵐〟と呼ばれる狭い地域があった。ここで旦那取りと貧しさとが一緒になって多くの農夫たちから土地を取上げてしまった。これはある農夫とその家族が誰にもどうにも出来ない天災と経済の変動のために、自分たちの土地を追われ平和と安寧と、もう一つの住み家を求めて長い長い旅をした物語りである。

女…いつ頃戻って来るの、ロイ

運転手…二週間はかりしたらさ変な真似するんじゃないぞ。

女…あんな事言ってる。それじゃ、さよなら。

運転手の声…あばよ。

トム…乗っけてってくれないかねえ。

運転手…あのはり紙が見えないか？

トムの声…見えるともさ。「窓に関係者お断りの貼紙」

トム…だけどな、いい奴ってのは、どうかの野郎がトラックにつけさせた貼紙なんざ気にもかけないもんだぜ。

運転手…そいじゃ、向うのカーブを曲るまでステップにしがんでな。遠く行くのかい？

トム…ほんの二、三マイルだ足さえ疲れてなきゃ歩いて行くところなんだ。

運転手…職探しかね？

トム…いや、親父が畑を持ってんだ。四十エーカーばかりな。小作人だがな。あすこでかなり長い事やってるんだ。

運転手…そうかい。なんか仕事してたのかね？

トム…ああ、運転手…お前さんの手を見たがね、つるはしだのハンマーだのを握回してたんだろう？そうすると手がそんなふうにデカデカになるんだ。

おれはいつもそういった細かい事に気がつくんだ。そうだろうトム…もっと繰りを入れないのか？

運転手…何を探るんだ。

トム…おれの言ってる事分ってるくせに。お前はおれが乗ってからずっと、おれのこと監察してばかりいるんじゃないか。どっから来たのか聞いたらどうだい？

運転手…おれは何も、人の事ほじくり出す気はないんだぜ。

トム…そうだ、たんとわな。

運転手…余計な事するつもりはないんだ。

トム…お前のそのでかい鼻はかぎつけたがるてっぽうずしてるじゃないか。

トム…隠したってするつもりはない。おれは刑務所にいたんだ四年ばかりいたんだ。ほかに何か聞きたい事はないかね？

運転手…まあ、そう感らなくてもいいじゃないか。

トム…さあ聞けよ。なんでも聞いてみろよ。

運転手…探ろうなんてつもりはなかったんだぜ。

トム…おれだってそうさ。おれはただ、人の事におせっかいしないで、黙とも仲良くやって行きたいんだ。それだけさ。あすこのあの道が見えるだろう？あすこに働けるぜ。おれが何をしたのか知りたくてたまらないんだろ。え？

トム…教えてやろう。がっかりさせたくはないからな。

人殺しだよ。「トラック去る。トム歩き出す」

柳の木蔭にほこりにまみれて、

ケーシーが笑っている。

トムやって来る。

ケーシー…（歌っている）彼はわたしの救い主

わたしの救い主だよ。いまは私の救い主だよ。

（声をかける）やあ、今日は。

トムの声…こんちは。

ケーシー…あれ、お前はトム・ジョードじゃないか。

トム殺しさんの息子のさ。

トム…そうだ。家へ帰る途中なんだ。

ケーシー…そうだった。わしはお前さんに洗礼をしてやったんだよ。

トム…あんたの説教師かい？

ケーシーの声…昔はそうだった。今はもう違うんだよ。もう神のお召しなど受けちゃいない一昔は受けてたもんだがな。

まったく昔はよく、悪い故にた者たちで用水が超満員になって、半分がた溺れさせそうになったもんだよ。

（片方の桶をはく）だが、今は違う。あの盛はもうなくなっちまった。もう説教することなんか何もないんだ。それだけのこった。いろんな事がかんなくなっただ。

トム…お前さんが四つん這いになって、もの凄い声でわめきながら説教ぶってたのを思い出したぜ。

ケーシー…そうだ、わしも憶えてる。あれでかなりうまく行ってたんだ。だけどあれもうまんない事さ。いつかなんぞ、納屋の横木にまたがって説教ぶったんだよ。こんなふうにな。

（その恰好をして見せる）

ケーシー…あいつは見たかい？

トム…いいや。

ケーシー…見なかったのか。そうか。（歌へ進み出て）とにかく、みんな昔の事さ。

トム…（ケーシーの方へ進み出て）お前さんはかみさんを貰えば良かったのにな。

ケーシー…集会の時にゃ、女どもがぶっ倒れるまで栄光を唱えさせたもんだ。それからやつらを慰めてやったのさ。いつもお終いには女を可愛がってやったんだ。

それからいやーな気がして、何度もお祈りしたんだ。

だが駄目だった。

次の時もまた同じ事をやらかすんが。わしは救われない人間なんだと思ったもんだ。

トム…親父はいつもいってたよ（笑う）お前は説教師には向いちゃいないって。

おれは女をつかまえたら逃しやしねえ。（ポケットから瓶を取り出す）一口やるかい？

ケーシー…だけど、お前は説教師じゃなかった。（瓶の栓を抜く）お前にとっては女は女なんだ。わしにとっちゃ、女は聖なる器だったんだ。わしが女どもの魂を救ってたんだ。

（たっぷり一口飲む）わしは自分に隠れてみたもんだ。この盃つまり聖盃ってのはなんだろうって。たぶんそいつは愛なんだわしはみんなをたっぷり愛するんだ。それで時にはあやまちもしでかすのさ。だからたぶん、罪なんて物も、徳なんてものもないんだろう。実際、誰でもがやってる事なんだから。

ケーシー…人がやる事にいい事もあるし、よくない事もある人がいつてもいいのはそれだけだ。そりゃ、わしだって、誰かが食い物を出す時にや食前の祈りをするさ。だけど、心はそこにあらずだ。（瓶を見る）こいつはうまい酒だ。

トム…（瓶を受取って）そうだろう。その筈さ。工場で作った酒だもの。一ドルもしたんだぜ。

ケーシー…旅に出てたのかい？

トム…いや、臨いていないのかい？、新聞紙になった事だぜ。

ケーシー…いやわしは知らない何なんだ？

トム…四年ばかり監獄に入ってたんだ。

ケーシー…そいつは聞いて感かつたな。

トム…いやかまわないよ。もう一度だってやるかもしれん。（瓶を見えない所へ投げる）ダンスホールで人を殺したんだ。おれたちは酔ってた。奴がナイフでさしやがったらシャベルでやっちまった。……

〔続く〕

◇　◇

（写真は今夜11・15からの日本の芸能）

テレビ・ラジオ

「8日」テレビ
若殿の乱行の真相を描く

◆文芸劇場（後8）

「大炊介始末」

山本周五郎の時代短編を竹内勇太郎が脚色、演出は中山三雄。出演は若殿大炊介に岡田英次、彼を討つ命をうける柾木兵衛に内藤武敏、柳永二郎（主殿）、鶴三千世（みさわ）、田武謙三（十左衛門）、富田恵子（うめ）、宮江奈美（なを）、山本礼三郎（為茂）ほか。

若殿大炊介の突然の乱行の真相をサスペンス風につきとめてゆく時代ドラマ。

武術学問に秀で、温く情深い性質と、家中全体から期待を寄せられていた世継若殿大炊介が突然、城を出て山荘にこもり、別人になったように狂暴になったとの報せ。江戸詰の父相模守の命を受け、柾木兵衛は大炊介の酔へ使者にたつ。家を守るため命を縮めようという大殿の仰せだが、子どもの頃から十七歳まで若殿に仕えた兵衛には、乱心の筋が信じられない。国許へ着き、主殿の屋敷にやっかいになった兵衛は若殿の山荘に赴く前に、その真相を知ろうと、領内の者たちの話をきく。

◆第十一回「愛は真珠のように」

文学少女のビッキーは、堅物でいかさないため、一向にボーイフレンドができない。

たのしそうに男の子と遊び廻っている姉や妹たちを、口では軽蔑していても、内心は淋しくて仕方がないのだ。そのビッキーが、全校を代表してフィラデルフィアの弁論大会に出場、みごと一等の栄冠をかちとる。ところが見違える様に美しくなって帰ってきたビッキー。聞けばあちらでリチャードなるボーイフレンドができたのだと云う。その日からビッキーの許には毎日電話が掛ってくる。呆気にとられるマッシー家の人々だが……

花柳芳次郎の喜撰をみる

◆日本の芸能（後11・15）

大阪から花柳芳次郎さんの「喜撰」を招聘する。

天保二年（一八三一）三月、江戸中村座初演「六歌仙容彩」わゆる六歌仙五変化舞踊の一つ。

清元は本調子、長唄は二上りの両流掛合い。

演奏は、芳村伊十郎、清元志寿大夫、藤舎呂船の豪華版である。

出演

舞踊　喜撰法師　花柳　芳次郎

お稲　花柳　やす子

演奏　長唄　芳村　伊十郎

柏　原左衛門

清元　清元志寿大夫

清元　正寿郎

囃物　藤舎呂船社中

愛は真珠のように美しい

◆ママと七人のこどもたち（後9）

馬と人間の愛情の交流

◆ラジオ小劇場（①後11・05）

「馬」作　大林　恭平

作曲　今　史朗

出演　長崎放送劇団

長崎県島原地方はおよそ三百年の歴史を持つ有名な島原馬の産地。農家の人びとは大切に馬を育て、「ホロンコ市」と呼ばれる馬市でかわいい仔馬を手離すしかしこの島原馬も一番多く飼育されたのが第二次大戦の頃、戦後は農村の機械化の進展とともにこのホロンコ市も影がうすくなりつつある。このドラマは島原馬をテーマにこの地方の人びとと馬との深い愛情の交流を描く物語。小学校六年の私（花子）を中心に一家の馬を売る淋しさ、祖父母や母の若い頃の馬との思い出が綴られる。

黒船来航を中心に語る

◆歴史よもやま話（②後8）

「黒船来航」

座談会出席者

作家　木村　毅

東大教授（アメリカ史）　中屋　健一

〃　（幕末日本史）　下村富士男

司会　池島　信平

幕府の眠りを覚まし、幕府の鎖国政策を根底からゆすぶったのは、黒船来航である。ペリーのひきいるアメリカ艦隊が、日本に開国を迫り、和親条約をむすんだのが一八五四年。ハリスの通商条約が一八五八年。

三月の歴史よもやま話は、この「黒船来航」の事件を中心に、今から百年あまり前の国際状勢を回顧し、日本の運命を考える。

今週の番組

ラジオ福島

【今晩】

6.00 日吉丸奮戦記
20 アッチヤン
7.15 歌のショー
ウインドー
30 お楽しみ演芸館
8.00 ダイヤモンドアワー
30 思い出によせて
9.00 浪曲歌合戦
45 この道を行けば
10.10 私本太平記
30 おしゃれコーナー
11.05 放送劇
「女ひとり」
20 ミツドナイト
コンサート

【明朝】

6.05 農家の手帳
45 田園ソング
7.15 パパいってらっしゃい
45 歌のない歌謡曲
8.05 おはようDダツクス
35 青空大将
9.00 君の名は
35 マリです
おはよう

NHK第1【今晩】ラジオ

6.05 劇「白いタカ」
31 1丁目1番地
7.20 時の人　時の話題
30 浪花演芸会
8.01 ここはどこでしょう
40 トップスター・ショー
9.10 ニュース解説
25 ❶講談　❷歌　❸劇
10.00 きょうのニュース
45 私は庭博士
11.05 ラジオ小劇場
35 海外便り

【明朝】

5.05 聴取者だより
30 「あの雲こえて」
6.15 村の広場
40 「フエアプレイ」
7.15 県民の時間
40 海外特派員報告
8.05 交響詩
「中央アジアの草原で」
31 小　説
「ドライ・ママ」
9.05 うたのおばさん
31 家庭園芸

NHK【今晩】テレビ

環三千世　他
9.00 ママと七人の
こどもたち
「愛は真珠のように」
ロレツタヤング　他
30 きょうのニュース
10.00 ニュースの焦点
平沢和重
15 黒の組曲「殺意」
（後）　西村晃
殿山泰司
三宅邦子　他
45 NHK特派員だより
11.05 海外ニュース
15 日本の舞踊
花ノ本寿
7.15 バス通り裏
小栗一也　鰐原千草
武内文平
30 シャープさん
フラットさん
8.00 文芸劇場
「大炊介始末」
山本周五郎原作
岡田英次
柳永二郎

今週の番組

【平市】

◉世界館　十二日迄
五、一〇　踊り子行状記
六、五七　夜の蝶
八、一七　団地夫人
◉ひかり座　十二日迄
六、五〇　或る裸の愛情
八、二五　ラブ・ハント
◉歌舞伎座　十一日迄
五、〇〇　バラ色の森
六、五〇　肉体のすさまじき
八、五〇　凡ては夜に始まる
◉東映劇場　十二日迄

七、〇四　恋と手と巾着切
八、二〇　浪人街の裏役
◉民劇　十二日迄
六、五〇　ぶらりぶらぶら物語
八、二〇　ハイハイ三人娘
◉平　館　十二日迄
六、五五　大菩薩峠
八、一〇　波止場の賭博師
◉平松竹　十二日迄
七、〇一　申し訳ない野郎たち
八、三五　ちんぴらじいやら物語
◉三夜東映　十二日迄
六、二六　紀州の殿れん坊
八、四五　カレーライス
九、〇六　どくろう餓
◉ニュー国際　九日迄
六、一八　恐怖の島
七、四四　狂熱の果て

八、五四　東京の夜は
泣いている
【常磐市】
◎湯本座　十二日迄
おとぼけ先生
第七機動部隊
カンサス大平原
◎三函座　十二日迄
彼女に向って突進せよ
黒の報告書
◎常磐日活　十二日迄
猫が参じて虎になる
銃弾の嵐
さすらいのトランペット
◎常磐座　八日迄
暗黒街最後の日
ギャング対ギャング
太平洋のGメン

世界の味！
◆海蜇皮（ハイチヤピー）　くらげの酢の物　二五〇円
◆爛鶏魚翅（ランチーユーツー）　鶏肉入れフカのひれ　五〇〇円
山盛　平市平和通り　電3321

楽しいお食事は　レストラン　パール
宴会　集会には二階ホールをご利用下さい
レストラン　パール　平市三田小路　電3888

バイクと小型車には是非
フヂクラタイヤを　御指定下さい
フヂクラタイヤは日本で一番古い小型車タイヤメーカーの歴史を持っています。その経験の中から産れたフヂクラタイヤはどのタイヤよりも安心してお使いになれます
○お近かくの特約販売店にお申し込みになればどんなサイズでもすぐ取付けられます
フヂクラタイヤ　オーツタイヤ　福島県総代理店
日新ゴム商会　平市五丁目十一　電二九七八

偉大なる暴君始皇帝！　史上最大の風雲児始皇帝！
待望の13日封切
前売券発売中
大人　¥170（当日220）
学生　¥140（当日170）

同時上映　人斬り市場

洋酒と喫茶　女店員求む　チャブリナ　栄楽館前
発売元　澤春方（原酒）一級濃度　末広酒店　平市南町電2590番
毛糸の宝石　東洋紡のダイヤモンド毛糸　ハシモトヤ糸店　平市銀座TEL4315−6

☆タクシーのご用命は☆
平　2175
　　2640
好間　5372
草野　5647
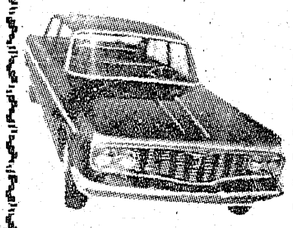
尼子タクシー　代表取締役　吉田健造
鈴木歯科医院　鈴木喜政
医院　内郷市内町　電3581
自宅　平市田町一〇三　電2957
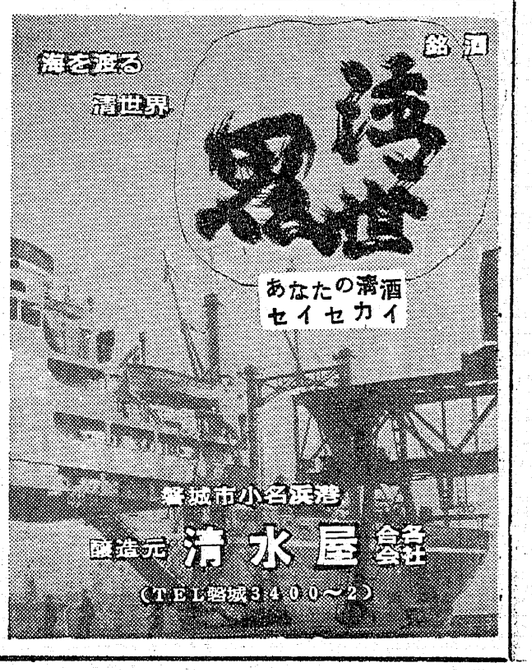

募集　新聞配達員多数　☆希望者は本社まで　常磐毎日新聞社　平市田町　電話2105・2104
オートバイなら迅速丁寧!!　各車種販売修理
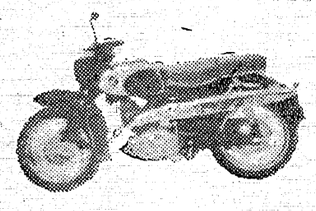
お買い易い分　割払でお手軽に
（御報参上）　佐藤輪業　平市月見町　電6452
内科　小児科　後藤医院　後藤金久　平市古殿治町　電二〇三六番
不動産売買、仲介評価貸家斡旋　平宅地建物取引所　平市才槌小路踏切際　角川技木店内　電二四一番