夕刊 常磐毎日
発行所
平市田町75番地
常磐毎日新聞社
電(代表)2104・2105番

平名物・味じまん
日本一郎
真根井菓子店
平中銀座 電四〇二五

懐しの母校をあとに

きょう一斉に中学校卒業式

県下中学校の三十七年度卒業式は好天に恵まれた今日二十日、いっせいに行なわれた。

石城地方では四十四中学校・九千三百八十二人が晴れて卒業、就職進学など実社会に巣立っていった。平一中校では、午前十時から式をはじめ終了後は先生や父兄たちが校庭に並び、社会の第一歩をふむ卒業生を見送った。この見送りには同校自慢のブラスバンドの演奏で送り、鈴木校長から〝寄さんしっかりやって下さい〟と目頭をあつくして励ました。

卒業生も元気一杯懐しの母校をあとに巣立った。石城関係の卒業生は次の通り。

▽田人村＝二百三十人▽遠野町＝三百十五人▽三和村＝二百四十三人▽好間村＝五百四十三人▽小川町＝二百三十七人▽四倉町＝五百四十六人▽平市＝一千七百七十二人▽内郷市＝一千二百九十二人▽常磐市＝一千五百六人▽勿来市＝一千四百四十七人▽合計九千三百八十二人である。

(写真は先生に見送られ校門を出る卒業生達)

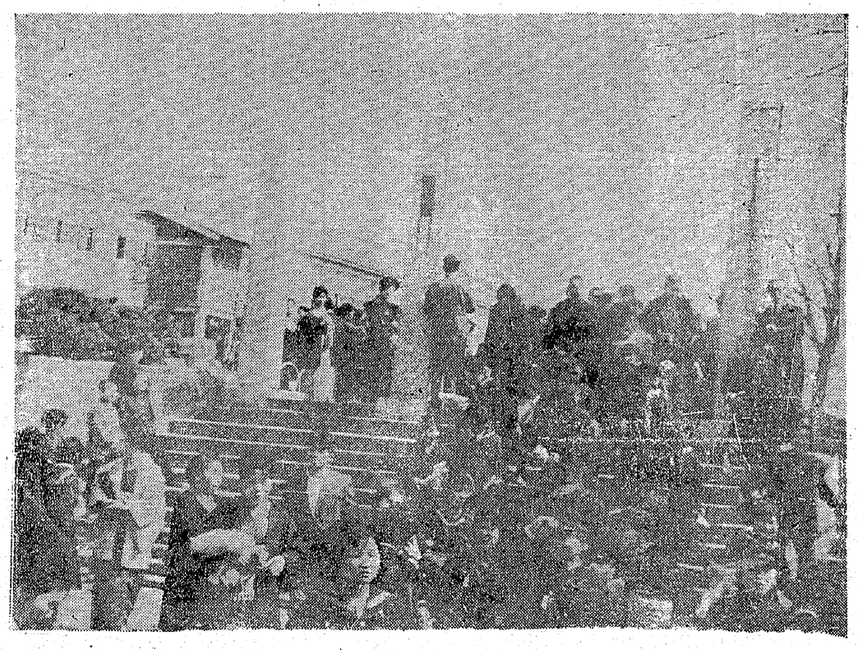

カメラは田中

天気予報

「今晩」 雨寄りの風晴、夜には曇
「あす」 西寄の風、晴れたり曇ったり
「あさって」 今晩あすとも風波ある

街ぐるみ明るい家庭へ

県に特別地区の指定を申請

平市は〝明るく健全な家庭をつくる町ぐるみ運動を展開する〟とのスローガンのもとにこのほど県に対して平市青少年問題特別地区指定を申請した。地区は市内全地域にわたり、二十歳未満の青少年が約二万八千四百六十人おり、浜通り地方の商工業地帯の中心都市で隣接には不況の炭鉱地帯と農村地帯に囲まれている。青少年問題では交通の犯がよういうに飲食店、映画館、遊興施設が多く非行青少年の発生が多いというもの。

平署は十八日午後六時二十五分ごろ岩手県気仙郡生まれ、住所不定窃盗前科三犯照谷郷治(四三)を捕えた。同人は先月二十三日宮城県石巻市開北山、仙台方検察庁石巻区検に侵入同庁事務官中里春夫(三八)さん所有のカメラ時価一万二千円、三十六万一千九百円だった。

検察庁荒し を平署逮捕

平競輪前節 の売上げ高 四千万円越す

三月平競輪前節は十九日終わり、四千十九万七千七百円を売り上げた。開催日ごとでは初日一千三百九万八千八百円、二日目一千二百七十三万七千円、三日目一千四百を盗んだ。その他同裁判所などを荒していたもの。

清水建設の 倉庫を焼く

十九日午後六時十分ごろ磐城市栄町一清水建設小名浜港修築工事のセメント倉庫から火を出し、木造屋根トタン葺二階建倉庫一むね十五坪メートル全半焼した。この火事でセメント五十袋が水びたしとなった。損害はわずか。磐城署の調べだと原因は作業員のたき火の不始末。

青少年の生活態度

補導資料にアンケート

平市青少年問題協議会委員会、幹事会は十九日午前十時から市役所第三会議室で開き、青少年の健全な育成を図るための重点目標などについて協議した。その結果❶少年非行の防止❷家庭における公徳心の高揚の二点を重点目標として取り上げ、健全育成につとめる、非行の防止は最近低年令化傾向から家庭、学校、地域社会、関係機関などの協力によって年少者に対する生活指導の徹底と非行少年の早期発見、指導、保護、きょう正のための措置を講じ、家庭にあっては親と子が楽しく語り合える環境により生活態度と行為の指導、公徳心のかん養につとめようとするもの。細部についてみると全市民を対象に少年の生活態度などをアンケートにとるほか、余暇を有意義に利用させ、各地区の代表者や警察官などを利用しての街頭補導、PTA婦人会、青年会、母親学級などを通じての地域住民の健全育成活動の推進。有害環境の排除、精神薄弱児に対する非行防止。環境の美化、映画館などの雰囲気浄化、各種団体との話し合いの場を持つなどである。

最近の非行状況をみると再非行が多くなっていることが目立って、全非行数の約三十パーセントという大きなウエイトを占め、さらに精神薄弱による犯罪も多い傾向にあるという。平署が調べた資料によると三十七年度の補導状況は一千七百十七件で前年の千百八十六件よりは若干減っているが、月平均では八十四・七件の犯罪が発生、うち窃盗犯三百十八件道交法違反などが四百九十九件。十四才から二十歳未満五十一件で百五十四件、十四才未満五十一件で前年令化の傾向にあることが問題となっている。これら補導された青少年の犯罪は窃盗が依然として五百四十三人、次いで道交法違反四百二十件、恐かつ三十二件、傷害十七件、サギ十三件、暴行十二件と次ぎ、さらに居住地別では平署管轄外の者による犯罪が多く五十二件、旧市内四十五件、四倉方面十一件、好間、小川方面十件ん、豊間九件ん、平窃盗、赤井七件ん、神谷地区五件ん、という数字を示している。

敬神婦人会を結成

二十九日夏井小講堂に

平市夏井地区敬神崇祖婦人会発会式は二十九日午後二時から夏井小講堂で開く。夏井地区の山名磯之(大国魂神社)鈴木花蔵(白山神社)山名忠典(新山神社)の三宮(白山神社)らが発起人となり、結成することになったもので、会長に網笹タケさんを選び会員も二百人。

同会は道徳心の発揚、敬神崇祖の高揚、青少年の不良化防止のための措置を講じ、家庭にあっては親と子が楽しく語り合える環境により生活態度と行為の指導、公徳心のかん養につとめようとするもの。細部についてみると全市民を対象に少年の生活態度などを

シーズン迎えて

平市営球場も整備急ぐ

スポーツのシーズンをむかえてプロ野球オープン戦も終盤をむかえているが、東北一を誇り、後楽園をもしのぐという平市営球場もシーズンをむかえてグラウンドの整備を急いでいる。整備はダイヤモンドを掘りおこしたりして土の入れかえ作業や観覧席、芝生の手入れなど十数人の人夫をかり出して進めているが、二十六日までには立派に仕上ることになっている。

同球場は昨年プロ野球公式戦を二度開催、グラウンドは使いやすいなど好評を得たが、ことしは三年初旬に早くもプロ球界の雄といわれる東北電々チームの合宿練習をはじめ、二十七日には国鉄一大毎のオープン戦さらに四月三日から六日まで高校野球石城地区予選、七日に御薬袋行、十四日に光塗装KKなどが球場を使用することになりこれまでにない使用申し込みがある。

(写真は整備急ぐ平市営球場)

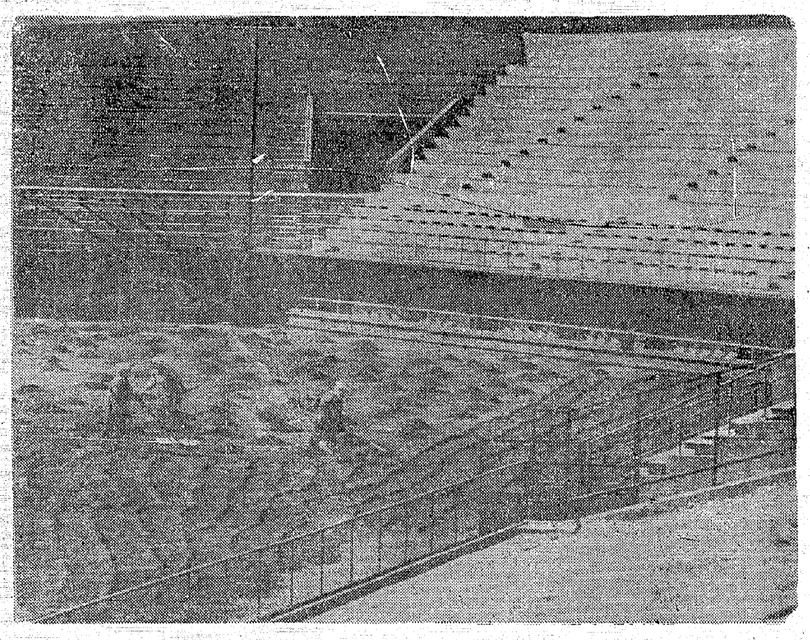

国鉄側の手落ちか

軽四輪車 踏切りではねられる

彼岸に入った二日目のきのう十九日午後三時二十五分ごろ磐城東線平ー赤井間の平市古殿踏切三九地内の第一種踏切＝警手新妻武八さん(四七)＝平市才槌小路、四郷尾薬局店員勝原定夫さん(三七)は軽四輪車を運転して踏切りを渡ろうとした際折から進行して来た平駅発下り午後三時二十三分小川郷行きのディーゼルカー＝機関士磯上和美さん(四二)＝平機関区＝衝突、軽四輪はしや断機をこわしたうえ約十メートルはね飛ばされて線路わきのみぞに転落、めちゃめちゃに大破した。

勝原さんはいち早く逃げたので無事だったが、ディーゼルカーも前部を小破して現場に約六十分停車した。この踏切りは第一種踏切りで警手の佐藤信さん(三四)と新妻武八さん(四七)が踏切りで監視していたが、平署の調べだと警手つめ所の下り警報器が修理中で列車の接近ブザーがならなかったこと、常磐線下り列車が通過したためひばい煙で見通しがきかなかったでしや断機を下ろさないでいたものとわかった。

現場は平松ケ岡公園裏入口に行くとうで、また付近には商店や住家があり、彼岸入りのため墓参りで踏切りの通行者も多く事故と同時に約一、二百人の野次馬が押し寄せごった返しであった。

少年をふくむ七人

磐城署街の暴力団を逮捕

磐城署は十九日夜から二十日朝にかけて街の暴力団狩りを行ない少年を含む七人を恐喝、傷害で逮捕した。同署はこれから花見時も近いので、今後は徹底した取り締まりを行なうことになり、一般市民の協力を求めている。逮捕者は次のとおり。

◇恐喝▽磐城市愛宕町無職千葉智(三三)同市磯町五二無職岡本こと佐藤智(三三)＝昨年十二月市内某バーの飲食代金が取れないで困っているのを聞き、市内の青年Aさん(三)Bさん(三)この両人らをおどし現金八千円を取ったもの。

▽同市後宿二二農佐藤功(三)＝二月末ごろ市内某少年(二)に〝おれんちに営業をうけた〟と因縁をつけ現金五百円をおどした。

◇暴行傷害▽同市大県字中新地三九無職永井正夫(三)同市後潟二七無職大久保常雄(三)＝四人は二月七日午後十時ごろ市内中坪〝すずらん〟ことA野勝子さん方で飲食中の吉田実さん(三七)に因縁をつけ、殴ぐる、けるの乱暴を働き、翌なごに全治十日間の傷害。

▽同市下明神町自動車助手少年A(二)同市上町少年B(二)＝両名は二月十六日午前一時ごろ市内上町八四鈴木忠次さん方前の路上で通行中の彫山丸船員吉川久男さん(三四)ほか二人に因縁をつけ暴行を加えた上、現金五百円をおどし取ったもの。

社告

明二十一日は春分の日につき本紙休刊いたします。

昭和三十八年三月二十日

株式会社 常磐毎日新聞社

愛読者各位

高校の入学試験

二十二日一斉に行う

全日制県立高校の入学試験は二十二日一斉に行なわれるが、県教委は各高校の合格発表日時を発表した。石城関係は次の通り。

▼二十三日＝上遠野農業部(後三時)▼二十四日＝磐城高、磐城女、平工(後三時)湯本高(後五時)小名浜高(後二時)磐城農高(後五時)四倉高(後五時)▼二十五日＝平商(前十時)▼内郷高(五年)好間第二(前九時)勿来工(後五時)勿来高(前九時)

豊交会で雛 の茶会開く

熊谷宗豊、豊交会主催の雛の茶会は二十四日午前十時から平市松ケ岡公園内のときわ亭で開く。

好間村農研で 役員をきめる

好間村農業研究会では総会を開き

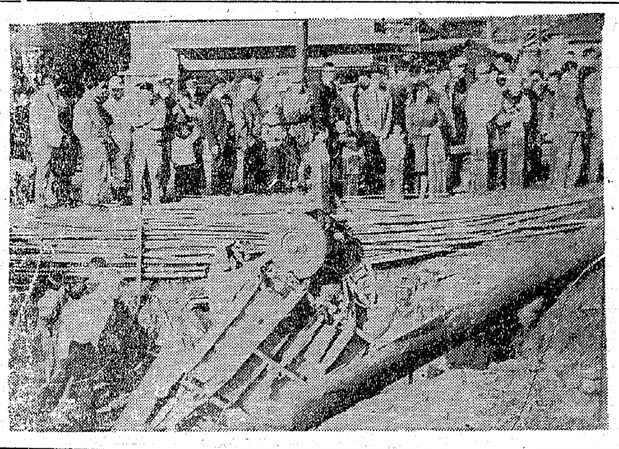

行楽の春訪れる

野山も季節感たっぷり

暖かい日もちかくなってきた。

▼▼お百姓さんにとっては秋の豊作に備えて、大変忙しい日を迎える事になる。果樹のセンティや消毒がすんで一伏休みもしないうちにめきめき伸びる麦畑の手入れもまだ残っている。

シャガ等の温床づくりもいまでは遅きに失するという。土建業者も転手古舞の春である。公共事業の工期は設計変更でもしない限り三月末に契約されているのがおおい。陸の仕事は好天候に恵まれて大変進捗された事だろうが、港湾や海岸工事の場合は遅日の波浪や高潮に見舞われて相当おくれをとっているものがあるだろう。最近は工期切れになると、いや応なしに延滞金が工事額から差引かれる。それがばかりではすまされない。信用がおそろしく低下する。おくれる仕事には儲けが少ないとはよくいう言葉である。

そうなると欠損をしたり信用を傷めるでは大変な事にもなる。不可抗力として認められるものもあろうが、そうはかりもゆかぬ事がおおい。これらのおくれを取り戻すために昼夜兼行の作業をつづけている事だろう。

鳥啼き花咲く春といっても、それは春の陽気をたえ間ある冬から春へ解放された自然の恵みであって、となたにもあまねくすがすがしさを与えてくれるのは有難いものである。

☆

行楽の春訪れる

野山も季節感たっぷり

暖かい日もちかくなってきた。ほんとうに春の陽気である。このまま春の気ざしでいくのだろうかと疑うほど季節が変ってきた。冬中お厄介になったストーブをはじめ暖房具は取り除ける日もちかい。室内も広々となるし氷コリもほさなくなってくる。衣類も更えて身も軽くなる。運ぶ足どりも軽い。

▼▼田舎では三日前からカエルのコーラスが始まって春をつげている。家畜類が仔を生んではすいてきたわけである。

▼▼フキのトウやタンポポもいち早く花を開きだしてきたちで見うけられる。民家にちかまえを張りと花をチョウジもふくよかな香りを放つて香水の匂を思わせている。菜種やユリ菜の花も開きはじめた。山蘭も美しい花を開いている。

▼▼ツクシンボーも子供達の遊ぶのがおおい。陽気に誘われ呼ぶのであろう暗きつづけていると人間のように寒さを防いだり、暑さをきける方法を講ずるわけにはいかない。

親が愛撫している風景があちこちに見られる。

▼▼吉姫さんにとっては秋の収穫を迎える事になる。果樹のセンティや消毒がすんで一伏休みもしないうちにめきめき伸びる麦畑の手入れもまだ残っている。

シャガ等の温床づくりもいまでは遅きに失するという。土建業者も転手古舞の春である。公共事業の工期は設計変更でもしない限り三月末に契約されているのがおおい。陸の仕事は好天候に恵まれて大変進捗された事だろうが、港湾や海岸工事の場合は遅日の波浪や高潮に見舞われて相当おくれをとっているものがあるだろう。最近は工期切れになると、いや応なしに延滞金が工事額から差引かれる。それがばかりではすまされない。信用がおそろしく低下する。おくれる仕事には儲けが少ないとはよくいう言葉である。

そうなると欠損をしたり信用を傷めるでは大変な事にもなる。不可抗力として認められるものもあろうが、そうはかりもゆかぬ事がおおい。これらのおくれを取り戻すために昼夜兼行の作業をつづけている事だろう。

鳥啼き花咲く春といっても、それは春の陽気をたえ間ある冬から春へ解放された自然の恵みであって、となたにもあまねくすがすがしさを与えてくれるのは有難いものである。

☆

闇魔帖

きのうからめっきり暖かくなってきた。ほんとうに春の陽気である。このまま春の気ざしでいくのだろうかと疑うほど季節が変ってきた。冬中お厄介になったストーブをはじめ暖房具は取り除ける日もちかい。室内も広々となるし氷コリもほさなくなってくる。運ぶ足どりも軽い。

▼▼田舎では三日前からカエルのコーラスが始まって春をつげている。家畜類が仔を生んではすいてきたわけである。

▼▼フキのトウやタンポポもいち早く花を開きだしてきたちで見うけられる。民家にちかまえを張りと花をチョウジもふくよかな香りを放つて香水の匂を思わせている。菜種やユリ菜の花も開きはじめた。山蘭も美しい花を開いている。

▼▼吉姫さんにとっては秋の収穫を迎える事になる。果樹のセンティや消毒がすんで一伏休みもしないうちにめきめき伸びる麦畑の手入れもまだ残っている。

シャガ等の温床づくりもいまでは遅きに失するという。土建業者も転手古舞の春である。公共事業の工期は設計変更でもしない限り三月末に契約されているのがおおい。陸の仕事は好天候に恵まれて大変進捗された事だろうが、港湾や海岸工事の場合は遅日の波浪や高潮に見舞われて相当おくれをとっているものがあるだろう。最近は工期切れになると、いや応なしに延滞金が工事額から差引かれる。それがばかりではすまされない。信用がおそろしく低下する。おくれる仕事には儲けが少ないとはよくいう言葉である。

そうなると欠損をしたり信用を傷めるでは大変な事にもなる。不可抗力として認められるものもあろうが、そうはかりもゆかぬ事がおおい。これらのおくれを取り戻すために昼夜兼行の作業をつづけている事だろう。

鳥啼き花咲く春といっても、それは春の陽気をたえ間ある冬から春へ解放された自然の恵みであって、となたにもあまねくすがすがしさを与えてくれるのは有難いものである。

☆

おのろけ豆とは うまい名前だ

越の縢

今日から二十四日まで、バタビーナッツやおのろけ豆などの豆菓子を豊富にそろえ、豆菓子まつりと銘うつて大特売中です。

越

バタピーナツ	百〃	三〇円の品一三円
苦味豆	百〃	二三円の品一八円
おいらん豆	百〃	二三円の品一八円
浅草豆	百〃	二〇円の品一六円
おのろけ豆	百〃	二〇円の品一六円
うぐいす豆	百〃	十九円の品一四円
花豆	百〃	二〇円の品一六円
催し場旧館一階を新館一階に変更		

鳥山一

平市紅小路 電四七六四

叶多雄平

字叶田一八 十八日午後十時急逝、六十二才、同氏は戦時中在郷軍人会長、戦後は農地委員として農地の解放に尽力、昭和二十二年村議一期をつとめたほか農業委員会長、好間二小PTA会長、学務委員石城史編さん委員として活躍した。告別式は二十一日午後二時自宅出棺

御礼

過般山林火災による災害につきましては公私ともに御心からの御見舞い、御救援の金品を賜わるなど御厚志に対し町はじめ被災関係一同感激しております。

町は熱意をもって速やかな復興を念願し努力をいたしますのでこん後とも御支援のほどお願いいたします。

以上御礼のごあいさつまで申し上げます

昭和三十八年三月　久之町長　木浜　之

助役　渡部田　町

収入役　北新渡　茂

町議会議長　郷妻部　役

藤啓蔵　平

平郎作　三　撮

叶多雄平

御厚誼を深謝し謹んで御通知申し上げます

追って告別式は三月二十一日午後二時自宅出棺相営みます

昭和三十八年三月二十日

好間村大字下好間字叶田二一八

喪主 叶多富助

親戚代表 叶多裏

友人代表 〃 鈴木国行

森永太郎

サンケイスポーツ 発刊記念 プロ野球オープン戦

国鉄ー大毎

豊田・徳武・山内・榎本の強打陣出場！

入場券（前売中）

	指定席	内野席	外野席
当日売り	450円	大人250円 小人100円	大人150円 小人70円
前売り	420円	大人220円 小人80円	大人120円 小人50円

とき 3月27日（水）午後2時

ところ 平市営球場

前売所
本町 時計 宝石 銀座通り
マルト 時計 光学 〃
根本金大ヤ平魁 書店 カツ堂 〃 〃 〃

伸び悩む平市税
強制執行などで拍車

平市二月末現在の市税徴収状況は予算収入見込みに対しては百一％とオーバーしたが調定額三億二千二百四万二千六十三円に対して収入二億九千七百九十八万四千九百四十三円、九十二・五％で前年より〇・二％減っている。この徴収は昨年九月ころから下がったままで減収の原因は現年度分が前年より〇・五％減っている。市民税、とくに個人税が前年の一・一％減っていることで滞納繰越も〇・二％減っており、三月末にかけては強制執行により拍車をかける。

内郷で保険証切り替え

内郷市保険衛生課は国民健康保険の被保険者証の切り替えをする。二十五日から三十日まで同課窓口で行なう。高野地区は四月一日に高野公民館で行なう。対象は千六百世帯。

常磐市の行事予定

▽二十日＝中学校卒業式、公団造林地の測量、遺族会役員会（一時）▽二十一日＝市立保育委員会、農事調査会（錦公民館）▽二十五日＝市立化学繊維工業高校卒業式▽二十七日＝中郷集団就職者の出発▽二十九日＝教育委員会。

百十七人が合格
磐農高生技術試験に

県学校農業クラブの技術検定試験はこのほど行なわれ、磐農高からは次の百十七人が合格した。

◆作物＝（初級合格者）鈴木憲寿　佐藤源治　金沢愛夫　鴨晃　大谷芳弘　佐藤克男　志賀登　鈴木利幸　佐原直正　山崎博久　坂本宗一郎　鈴木真　佐藤源治　金沢愛夫　佐原直正　山崎博久　志賀登　鈴木利幸　鈴木融　薬谷曼治　芳賀徳一　秋山智彦　田中勝明　鈴木克男　えび原佐但　根本良秋　山崎司郎　八木田光孝　内藤茂　柴田晃　金沢博　大平伝明　福田茂満　古川啓次　大津秀雄　沢田広平　大井川篤　芳賀徳一　鯉田恒輝　薬谷邑一　松崎憲一　薬谷信一　永井久義　志賀穣　吉田泰蔵　薬谷邑一　松崎憲一　薬谷信一　永井久義　志賀穣　吉田泰蔵　薬谷邑一　水野定美（同上級合格者）　鈴木幸雄　浜松光弘　峰巣幸一　永山照雄　御代茂隆　永井久義　志賀敏昭　大井川正隆　高家邦太　水野定美（同上級合格者）　鈴木幸雄　浜松光弘　峰巣幸一　永山照雄　御代茂隆　永井久義　志賀敏昭　大井川正隆　高家邦太　水野定美（同上級合格者）仲野良夫　小野雄一

◆畜産＝（初級合格者）田山勝明　志賀穣　吉田豊明　富岡秀二　内山敏　片寄英光　佐藤愛敬　◆測量＝（初級合格者）山崎正治　矢田民雄　大久保克巳　薬谷昭夫　小泉昆也（同上級合格者）佐藤富男

◆機械＝（初級合格者）鈴木三男　鯉田幸雄　渡辺四郎　国井祐太郎　田辺武宮　助川久　唯木かおる　佐藤愛敬　近藤清林一明　薬谷信一

遠野町の会と催し

▽二十一日＝午前十時十午後二時、ママの講座（青年研修所）▽二十三日入選野菜支所でいずれも任命、乳幼児の健保、歯疾患について▽二十四日＝午前十時から戦没者四五〇名の慰霊祭（入遠野小学校）

四倉町幼稚園の退園式は

きょう十九日午前十時から町幼稚園で行なった。

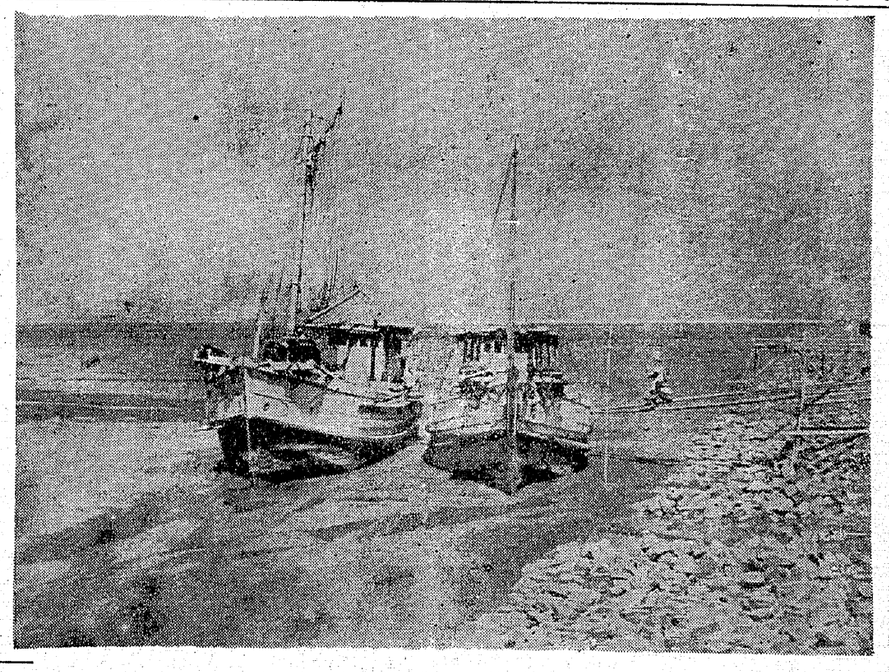

作文

三年間の心境

永井中三　鈴木みち子

十二月末となり、期末テストももう目の前まで来ているというのに、全然勉強する気にもなれなかった。テレビの誘惑にまけないように、机に向かっても何をやってよいか判らなくなってしまうのです。そのまま黙って、いつまでも黙っていると何か不安な事を思い出してしまうのです。そんな事はかりしていて、受験生にとって大事な大事な時間を無駄に過してしまいました。この時ばかりでなく大体なまけ者と自分ではっきり示す事が出来るのです。

試験だというのに、範囲が決まっていても一通り目を通すくらいなのです。それでなければ前の日に鉄砲をぶっ放してそうな所を見るぐらいがせいぜいでした。このような状態ですから、自分が満足するほど勉強して、完全な気持で試験に臨んだ時、なんとただの一度もありません。自慢じゃないけど、たまに良い点をとっても、それは本当のまぐれ当りなのです。

自分の努力で解答したのではなく神様が心の中にそんでいるなにものかなのです。

渡辺先生の国語の時数えられたように、孔子の弟子の顔かいは何も食べず、何もしないで一番楽しい物は何かと考えたら学問だったそうです。私は孔子の爪のあかでもせんじて飲む人間に適しているようです。即にも述べたように、毎日毎日、節度なく怠惰に過していて一体楽しい物でしょうか。決して楽しい物ではありません。いつも「ああどうしよう」と心配ばかりしていて、心のバランスが失なわれ、毎に文句を言ったりして心の健康が失なわれてしまいます。こんな時は、親友にも話せない苦悩があります。こんないやな目が毎日毎日続きます。

「みち子はおちついていて良いから判んなくて」と母ちゃんはいつも決めてかかるんだから、他の人よりおくれていて一分でも余計にやらなければならないだと、眺だって早くねて、遅くまでやっているんだ」と言うの。山内先生でなくても、他の人より三十分でも多く勉強しなければならないだと言うんです。

そこで、山内先生に来ちゃうんです。

「どうして勉強しなくちゃいけないの」父「そんなに勉強しなくちゃ偉い人になれないのだろうか。

そこで考えた。人間は平等なのに私は困っている人に、愛の手をさしのべなければ、そのために一生をかける、なと偉い事を思った事があります。何んで素晴らしいんだ。ナイチンゲールのように、福沢諭吉、シュバイツエル博士のようにならなきゃ、しっかり勉強しなくちゃなと考えると、時々ゆううつ病になって、何を自分にいい聞かせても何もかもつまらなくなってしまう時があった。

でも死ぬ気にはなれない。死なんと言う事は本当につまらないと思う。一年の時はナイチンゲールにあこがれ、一生懸命勉強してキュリー夫人のようになるんだなどと思ってキュリー夫人の生活を調べたら、無口と書いてあった。

そんな事まで似る事は出来ない。察外明るかった私の性格がなにかきびしいつき合いずらい人間に変つたように思われる。

私の現在の心は、将来の大きな希望に向かって理そうの段階を一段一段確実に築きあげていこうと決心している。この私には、まだ判らない難問の点がたくさんある。そんな事を解答していくのが楽しみである。こんな事を心に持って今わずかな日で卒業してしまうのです。何だか物足りないような気がします。社会に出てからも、かわいそうな人達をいたわり、足になってあげたり、手になってやったりして立派な社会の一員となる事を楽しみにしております。」

九年間の学校生活

中三　阿部幸子

九年間の学校生活をふりかえってみると、いろいろな思い出がある。お母さんにつれられて始めて門をくぐったうれしさ、セイラー服にスカートをはいたその時の満足そうな顔。今考えるとおかしくなってしまう。どんな目も喜んで、学校へ行ったものだった。先生にしかられたり、友達と遊んだりして、成長して、小学校の最上級生になった。六年になればもう卒業だ。中学校に入ると、何でもむずかしくなり、だんだんわからなくなった。基礎を一生懸命やらなかったので、今もなおできないでいる始末だ。

中学校に入っての遠足で二年の時の秋の遠足は、夏井川の渓谷だった。磐井沢を通って、夏井川第一発電所に出た。そしていよいよ夏井川渓谷が始まる。もう疲れて居る人もいた。でも元気を出して、進み歌などを歌つて歩いたが、どこまでいっても、弁当食べるのによい場所がないので、もう少し、もう少しと、冒汗を流して、進んでいったら、いよいよ、よい所が近づいてきたらしく、皆いもむじの木が何本も連なっているのが見えた。あちこちに人の集まりが見えてきた。

高校の入選や、大人の入選がたくさんきていた。このあたりで、弁当を食べることにした。そこで二時間くらいて、そこを出発した。

映画

今週の番組

〔平市〕

◉世界館　二十六日迄　五、四四　人斬り市場
七、一五　秦・始皇帝
◉ひかり座　二十五日迄　六、一五　怒りの衝撃
八、三〇　誇り高き男
◉東楽館　二十五日迄　七、〇〇　キングオブキングス
◉東映劇場　二十六日迄　六、三〇　安来ぶし道中

八、三〇　五人のおばれ者
◉民衆劇　二日迄　六、一五　暗黒街の牙　八、〇〇　天国と地獄
◉平館　二十六日迄　六、五〇　空の下遠い夢　八、四〇　愚名高きうぐいなし
◉平松竹　二十六日迄　六、三〇　泣いて笑った花嫁　八、一六　風の視線
◉二夜東映　二十六日迄　六、四六　稲妻峠の決闘　八、三五　王将
◉ニュー国際　二十三日迄　六、一〇　白線秘密地帯　七、三二　黄線地帯　八、四五　黒線地帯

〔常磐市〕

◉湯本座　二十一日迄　恋愛交差点　サラリーマン無鉄砲一家
◉三阪座　二十五日迄　団地夫人　歌え若人たち　抜打ち狐
◉常磐日活　二十六日迄　勝利者　抜き射ち三四郎　愚名高きうぐいなし
◉常磐座　二十六日迄　東京アンダンチャブル　さかさまに生きる男の竜神岬

ラジオ福島

【今晩】

6.05 劇「白いタカ」
30 風物詩
7.20 時の人　時の話題
30 浪曲ドラマ「ひよっとこトンボ」
8.01 いつでも歌を　歌 藤山一郎　鰐島昇他
9.10 ニュース解説
20 青春ドラマ「風来先生」
10.00 きょうのニュース
45 趣味の手帳
11.15 人選物語「ノブさん」
35 海外便り

【明朝】

5.□ 村のこだま
30 千拓地に春風が……
6.15 村の広場
40 私と正法眼蔵
7.15 県民の時間
45 放送文化賞受賞者にきく
8.05 彼岸会法要
30 春の寄せ書き
9.05 ミュージカル　コメディー
30 歌は春風にのって

6.00 日吉丸奮戦記
20 アツちゃん
7.15 三平の演芸館
30 ジヤズクラブ
8.00 素人物まね　コンクール
30 コロムビアアワー
9.00 お好み演芸会
45 この道を行けば
10.10 放送劇「女ひとり」
30 これがタンゴだ
11.05 ミツドナイト　コンサート

【明朝】

6.05 農家の手帳
15 みんなの歌を　マンドリンで
7.15 パパいって　らっしゃい
45 歌のない歌謡曲
8.05 おはよう　D・ダックス
35 青空大将
9.05 ママの歌謡曲
35 マリですお早よう

NHKテレビ

【今晩】

6.00 魔法のじゅうたん　黒柳徹子　辻村真人
30 みんなのうた
35 眉月の誓い　花ノ本寿
7.15 バス通り裏　小栗一也　鰐原千草　武内文平
30 それは私です「紅白対抗」　安西愛子　轟夕起子他
8.00 講談ドラマ「男の花道」　市川門之助　金田竜之介　他
8.30 東京丸の内　小林千登勢　磯村みどり　日野原子
9.00 世界の青年「フロンティア精神」
30 きょうのニュース
10.00 ニュースの焦点　平沢和重
15 ある日本人「有明海に生きる」
45 世界の中の日本経済「高度成長のゆくえ」　武村忠雄　大内兵衛　中山伊知郎　他

作文

三年間の心境

永井中三　鈴木みち子

十二月末となり、期末テストももう目の前まで来ているというのに、全然勉強する気にもなれなかった。テレビの誘惑にまけないように、机に向かっても何をやってよいか判らなくなってしまうのです。そのまま黙って、いつまでも黙っていると何か不安な事を思い出してしまうのです。そんな事はかりしていて、受験生にとって大事な大事な時間を無駄に過してしまいました。この時ばかりでなく大体なまけ者と自分ではっきり示す事が出来るのです。

試験だというのに、範囲が決まっていても一通り目を通すくらいなのです。それでなければ前の日に鉄砲をぶっ放してそうな所を見るぐらいがせいぜいでした。このような状態ですから、自分が満足するほど勉強して、完全な気持で試験に臨んだ時、なんとただの一度もありません。自慢じゃないけど、たまに良い点をとっても、それは本当のまぐれ当りなのです。

自分の努力で解答したのではなく神様が心の中にそんでいるなにものかなのです。

渡辺先生の国語の時数えられたように、孔子の弟子の顔かいは何も食べず、何もしないで一番楽しい物は何かと考えたら学問だったそうです。私は孔子の爪のあかでもせんじて飲む人間に適しているようです。即にも述べたように、毎日毎日、節度なく怠惰に過していて一体楽しい物でしょうか。決して楽しい物ではありません。いつも「ああどうしよう」と心配ばかりしていて、心のバランスが失なわれ、毎に文句を言ったりして心の健康が失なわれてしまいます。こんな時は、親友にも話せない苦悩があります。こんないやな目が毎日毎日続きます。

「みち子はおちついていて良いから判んなくて」と母ちゃんはいつも決めてかかるんだから、他の人よりおくれていて一分でも余計にやらなければならないだと、眺だって早くねて、遅くまでやっているんだ」と言うの。山内先生でなくても、他の人より三十分でも多く勉強しなければならないだと言うんです。

そこで、山内先生に来ちゃうんです。

「どうして勉強しなくちゃいけないの」父「そんなに勉強しなくちゃ偉い人になれないのだろうか。

そこで考えた。人間は平等なのに私は困っている人に、愛の手をさしのべなければ、そのために一生をかける、なと偉い事を思った事があります。何んで素晴らしいんだ。ナイチンゲールのように、福沢諭吉、シュバイツエル博士のようにならなきゃ、しっかり勉強しなくちゃなと考えると、時々ゆううつ病になって、何を自分にいい聞かせても何もかもつまらなくなってしまう時があった。

でも死ぬ気にはなれない。死なんと言う事は本当につまらないと思う。一年の時はナイチンゲールにあこがれ、一生懸命勉強してキュリー夫人のようになるんだなどと思ってキュリー夫人の生活を調べたら、無口と書いてあった。

そんな事まで似る事は出来ない。察外明るかった私の性格がなにかきびしいつき合いずらい人間に変つたように思われる。

私の現在の心は、将来の大きな希望に向かって理そうの段階を一段一段確実に築きあげていこうと決心している。この私には、まだ判らない難問の点がたくさんある。そんな事を解答していくのが楽しみである。こんな事を心に持って今わずかな日で卒業してしまうのです。何だか物足りないような気がします。社会に出てからも、かわいそうな人達をいたわり、足になってあげたり、手になってやったりして立派な社会の一員となる事を楽しみにしております。」

九年間の学校生活

中三　阿部幸子

九年間の学校生活をふりかえってみると、いろいろな思い出がある。お母さんにつれられて始めて門をくぐったうれしさ、セイラー服にスカートをはいたその時の満足そうな顔。今考えるとおかしくなってしまう。どんな目も喜んで、学校へ行ったものだった。先生にしかられたり、友達と遊んだりして、成長して、小学校の最上級生になった。六年になればもう卒業だ。中学校に入ると、何でもむずかしくなり、だんだんわからなくなった。基礎を一生懸命やらなかったので、今もなおできないでいる始末だ。

中学校に入っての遠足で二年の時の秋の遠足は、夏井川の渓谷だった。磐井沢を通って、夏井川第一発電所に出た。そしていよいよ夏井川渓谷が始まる。もう疲れて居る人もいた。でも元気を出して、進み歌などを歌つて歩いたが、どこまでいっても、弁当食べるのによい場所がないので、もう少し、もう少しと、冒汗を流して、進んでいったら、いよいよ、よい所が近づいてきたらしく、皆いもむじの木が何本も連なっているのが見えた。あちこちに人の集まりが見えてきた。

高校の入選や、大人の入選がたくさんきていた。このあたりで、弁当を食べることにした。そこで二時間くらいて、そこを出発した。

銘菓と段最中

洋酒と喫茶
◇モーニングサービス
午前10時より12時まで
サヴリナ
聚楽館前

有明平潟の風土などをみる

◆ある日本人（後10・15）「有明海に生きる」

福岡、佐賀、長崎、熊本の四県にかこまれた有明海。今ここに開発の手がさしのべられ、干拓工事とともに臨海工業地帯などの総合開発計画がすすめられている。このように大きく変わりゆく有明海の中で最も典型的な日本人として、漁業、農業を合い干拓地に営む山崎喜蔵次（きぶじ）さん一家のひたむきに生きる姿の記録がこのドキュメンタリーだ。

有明海は干満の差が日本で最も著しい干潟の海である。この干潟には「ムツゴロウ」（はぜ科の魚で大きさ約十五センチ泥海にすみ、胸ひれをはって歩くなど風変りな動物がすんでいる。このムツゴロウ漁はローカル色豊かで「ガタスキー」というのりものにのって行なわれ、ひるみけ餌を索にし、円い形を作り、泥の上にいるムツゴロウめがけて投げて、ひっかけるもの。漁期は六月から九月の夏。

◆世界の青年（後9）第十一集「フロンティア精神」青年時代の特色の一つは、未知の世界に挑む開拓者精神であるアメリカの場合、かつてこの国を西へ、西へと開拓してフロンティア（辺境界線）を押し進めて行って開拓者たちの精神は、今もアメリカ社会の底流となっている。特に、内にあっては人種問題、外にあっては平和問題など多くの問題をかかえている現代のアメリカにあっては、もう一度、このフロンティア精神をとりもどして、今までやや内側にのみ向いていた青年たちの眼を外へ向けさせることが大きな関心事となっている。ケネディ政権になって唱えられたニューフロンティア政策も、この主旨につったものといえる。

今回は、このニューフロンティア政策の一つのあらわれである平和部隊を南の島プエルトリコ島に訪れ、現地の訓練の模様を紹介する。

「20日」テレビ　平和部隊訓練の模様を紹介

◆世界の青年（後9）第十一集「フロンティア精神」青年時代の特色の一つは、未知の世界に挑む開拓者精神であるアメリカの場合、かつてこの国を西へ、西へと開拓してフロンティア（辺境界線）を押し進めて行って開拓者たちの精神は、今もアメリカ社会の底流となっている。特に、内にあっては人種問題、外にあっては平和問題など多くの問題をかかえている現代のアメリカにあっては、もう一度、このフロンティア精神をとりもどして、今までやや内側にのみ向いていた青年たちの眼を外へ向けさせることが大きな関心事となっている。ケネディ政権になって唱えられたニューフロンティア政策も、この主旨につったものといえる。

今回は、このニューフロンティア政策の一つのあらわれである平和部隊を南の島プエルトリコ島に訪れ、現地の訓練の模様を紹介する。

電気アイロンとスタンド　三幸デパート

平市三丁目☎四九二二

教育テレビ　マスコミと大衆芸術

◆教養特集（後8）「大衆芸能の世界」③―マスコミと大衆芸術―

テレビの出現は大衆芸術の性格を大きく変えたと言われる。それまで、観客との間の交流がその最大使命であった大衆芸術は、不特定多数の観客の視聴というあてにならないものを相手にすることになり、その性格を変えざるを得なくなった。出席は映画監督を兼ねながら、最近はテレビの演出も手がけている市川崑氏、演劇評論家の安藤鶴夫氏、戦前から紙芝居をやり現在は大衆芸術研究家の加太こうじ氏、落語家の柳家三亀松氏、司会の夢声氏。フイルムはマスコミにひきまわされる歌手丸山明宏さんの一日をスタジオ、テレビスタジオレコード吹込み、楽屋においかけた「売れっ子タレントの一日」である。

ラジオ　青春友愛物語の現代版

◆青春ドラマ（❶後9・20）「風来先生」

原作　白川渥
脚色　田辺まもる
音楽　菊川迪夫
出演　長門裕之（白鳥勉吉）、浅丘ルリ子（左近万里子）ほか

日本海に面した温泉町を舞台に誠実で、快活で、型破りの青年教師白鳥勉吉をめぐってくりひろげられる青春友愛物語で、「坊ちゃん」の現代版。

〝風来先生〟の仇名をもらうだいしている白鳥勉吉は、この町の高校の国語教師として赴任してまだ日が浅い。

（写真は今夜テレビのある日本の人の有明海）

売ってよし　買ってよし
青果市場
（株式会社萬屋商店）
平市正内町 内7301 2009 2500 2500
▼募集▶ 女子事務員 3名 珠算3級程度

梅は咲いたが
桜は未だかいな
洋酒の 白菊
平市田町一九 TEL二〇五四
○事務員さんを求めて居ます

皮膚科 性病科
矢吹医院
矢吹大一郎
平市古殿治町 電四六九三

◆所得倍増
小さな資金で大きく殖し有効に使うのが近代人の常識です
▼現代利殖の王者それは商品取引です▲
今こそ資産を大きく伸ばすチャンスです。豊かな生活設計の為にも積極的に商品取引での利殖をお進め致します。買うのに不動産、証券の様に金額を必要と致しません。一部前後の証拠金を預託するだけで良いのです又手持の株券をこれに充当できます
■資金の運用に迷っている方
■預貯金の余利に飽き満たない方
■現在お持の株券を売らずに御利用したい方に最適です
尚、カネツ貿易株式会社平出張所は主務省に登録された確実ある仲買人であるので安心して御取引願います
※御一報次第案内書贈呈致します
平市四丁目（本局前通り）
カネツ貿易（株）平出張所
TEL（代）六二二一 市外専用一八番一九番

仏壇 仏具 塗位牌
御用命は是非当店へ
造花 仏具 専門の店
山光堂
平市四丁目本局前 TEL二三五〇
平市研町公園下 TEL四〇四三

急募
准看護婦 看護婦 家政婦
平 看護婦 家政婦 幹旋所
派出多忙 委細面談
平市南町 電二三〇七

募集
新聞配達員多数
☆希望者は本社まで
常磐毎日新聞社
平市田町 電話2105・2104

春のおしゃれ！カスタムルックで行こう
●若い方に……グリーン調がおしゃれの色です 春のハイセンスモードとしてシングル三ツボタン、上二つがけのスタイルなどいかがでしょう アメリカンスタイルのワンボタンもなかなかいいものです。
●ビジネス用に…最近の背広の傾向は一体に上着が短い。その短い上着で三つボタンはどうでしょう。ウエストを高くボタンの間隔を狭くとることがおしゃれのキイポイントです。
●中年の方に…欧州調の二つボタン型、英国調のハイセンスな二つボタン型三つ揃いなどいかがでしょう。
●店内には春の紳士背広、スプリングがいっぱい陳列してございます

'63春の男子専科
CUSTOM CORNER
紳士服専門店
高級紳士服・高級紳士服地
金福
平市四丁目本局前 TEL4041

ダイコクヤ
呉服売場が生れて11年！
●毎日変る感謝のズバリ奉仕品
●第一日目 二十一日（木）最高級純綿白格子（ネマキ下） 550円を330円
●第二日目 二十二日（金）純毛オシャレ羽織 1400円を890円
2300円を1300円
●第三日目 二十三日（土）最高級純綿ブロードフロシキ 250円を125円
おつきそい着（二十一日―二十三日）
●期間中三日限り オール正札の2割引
●3階売場にてご奉仕
楽しいお買物の散歩道
大黒屋
平市電話2191