夕刊 常磐毎日
発行所
平市田町75番地
常磐毎日新聞社
電(代表)2104・2105番

平名物・味じまん
甘太郎
真根井菓子店
平市銀座 電四〇五

平市の長寿一家

祝福される永山イノさん

人間の平均寿命は近年大巾にのびてきているが、きょう六日、平市に百回目の誕生日を迎えたおばあさんがおり、祝福されている。

このおばあさんは平市菅波字砂畑の永山イノさん。イノさんは文久三年二月六日生まれと戸籍に載っているが、実際には生まれた時、家を建築していたために届け出が一年遅れているので、本当は百二歳という平市では最高令者である。

永山さん一家は曾長寿者で八十一歳になるリカさんという一人娘も元気で、ヤシャゴの典彦君ら十人の家族に囲まれてテレビをみたり楽しく過ごしている。イノさんは米寿の祝いのときには大国魂神社の急な階段を昇ったという元気さで、病気も七十二歳のときに「あと一週間しかもたない」といわれたほかは一病気らしい病気をしたことがないという健康の持主。

三度の食事を欠かしたことはなく、食後の一服を欠かしたことがないが、最近好物のキザミタバコがなくて困っているとのこと。好物の餅を食べたり、テレビで相撲や日本舞踊を見て老後を楽しんでいるが、相撲では鶴山の大のファン。また百にぎりという珍らしい手相の持ち主で云うことはまだまだ若い者には負けない元気。

昔のことは夢を見ているみたいだというが、富裕少なに過ぎたことによると「今の若い者は何かにつけて恵まれている。私が娘時代には一日の半分は自分仕事などに追われて自由時間もなく、手拭でさえ一年に三本しか使えないといった有様でした。いまこうして永生きできるのも皆さんのお陰で、毎日三度の食事をいただいたりテレビをみたりできるので何もこわくありません」という。

(写真は百回目の誕生日を迎えたイノさん(右)と娘のリカさん)

百才の誕生日迎え

毎日テレビで楽しい余生

天気予報

「今晩」北西の風弱、始め山沿いで時々雪
「あす」南寄りの風、のち北西の風強のち曇

観光開発の会社設立

十月に施設完成

かねてより設立準備を進めている常磐観光開発会社は昨年五月から常磐炭鉱の排水を利用、観光ホテルや高級宿舎、娯楽センター、ヘルスセンター、ゴルフ場をつくるため計画中だったがこのほど発表された。これによると総面積二百二十五万坪のほか総面積二百ヘクタールを常磐市標高六百米の湯ノ岳を中心に整地、年間を通して部会の観光客を吸収しようというのがねらいで、政財界をはじめ沿線各市町工会議所が一丸となった機構に強力性をもっている。株式募集の方法も大手業業家に throughされるのを防ぐため、各施設の地元経営に参画希望者から一口五百円を募ることになっている。その第一陣には いわきゴルフクラブ仮称に会長木村守江、代表に商業勝氏らがあたり十五ヘクタールの土地買収も終っている。諸般の施設完成は十月末になる。

就職に万全を期す

斎藤代議士 記者会見で語る

炭鉱離職者を整地作業に就労させたい。

一、新産業都市の指定については郡山と平地区と第一本化して指定してもらうよう中央に働きかけているので、この線にそって運動していきたい。

急病患者を病院に運ぶ

石城失対 下藤さん 永井一平間ジープ飛ばし

急病の中学生をジープに乗せ三十キロの山道をはしって病院にはこび無事一命を救った感心な運転手さんがいる。

石城失対事務所の下藤吉男さん(三二)は五日朝から石城郡三和村上永井の県道改修工事現場ではたらいていた。ところが午前十一ごろ同現場ではたらいていた渡谷ツヤ子さん(三)のところに近くの永井中学校の先生が「娘さんが急病です」と知らせてきた。下藤さんはさっそくツヤ子さんをジープに乗せ、約十キロ離れたツヤ子さんの家に行ったところ モモ子さん(三)=永井中二年生=が腹痛で苦悶し最近各地で青年会議所が結成されているが、内郷市でも地域社会の繁栄と産炭地不況にあって企業の発展を期するため、青年のもつ若さとよさを十分に発揮し、市の繁栄に資すべきだとこのほど発起人会を開き目下準備をすすめている。発起人はつぎのとおり。

阿部孟甲、市川文男、小野寺彦夫、柿沼浩、佐藤仁、高萩鍾吉、二階堂末男、平川喜司、水野孝、山崎栄一

青年会議所の設立

内郷市でも準備進む

吉田邦彦の各氏と内郷金融団、

学童轢れて重傷

無免許の運転練習車に

六日午前八時五十五分ごろ平市下宇堂田二六、工員寺帝忠徳さん長男小学校四年生の弘盛ちゃん(一〇)が同級生数人と登校中、後方から来た同市内郷御厩町、自動車運転手佐川勝子さん(三七)の運転する無免許運転の小型乗用車にはねられ、全治一カ月の重傷を負った。

現場は平方面から平方面に向けて進行中対向車に気を取られハンドルを切りそこねて道路左側に立っていた好間村

雪害地は電報送金

国立工業高専受け付けは十三倍越す

国立平商専の入学願書受け付けは二十一、二の両日で締め切られたが、志願者は五日午後一時までに三百十二人で、定員百二十人に対し二・六倍の競争率となった。

学習院大で授与式

泉小校に体育優秀賞

磐城市泉小学校(根本校長)では、東京学習院大学講堂で表彰されたことしのほど正式通知があった。この学校は三十五年に体育研究指定校となり以来本年度まで生徒の体育向上研究に努め現在泉中学校に在学中の小児マモの生徒も同小学校に在学中飛箱飛びや百米競走にも参加できるまで育成に努力した体育研究である。体育校研究指定校は泉中学校の二校で、この喜びを根

これからの労使関係のあり方は

東北大文学部教授津田藏之亟

この三十六協定なしに〝急に残れ〟などというのは違反である会社側としてもこの三十六協定をやっておかないと八時間以上働らかせることはできないのです。

国鉄、全逓などよく騒ぎますがここではストライキはやっていけないという条項があるんですそこでボーナスを三カ月分よこせとか、賃上げをしろとか要求する。これに対して当局は予算がないと蹴るとはず。組合側は〝終戦当時国鉄総人員六十二万現在四十二万で二十万も少なくなっているのに、仕事の量は増えて毎日毎日残業だ〟これに対して当局は〝機械化で合理化しているからそんなに人数は要らなくなった終戦当時とは状勢がちがう〟と突っぱねる。

そこで三六協定による超過勤労を一方的に破棄し、すなわち残業はやめる。したがって列車ダイヤが混らんする。郵便物が遅配となる。そういう戦術をとっているのです。

超過勤務は自発的に超勤した場合はかまわないのですが命令的に超勤させた場合は二割五分増しとしなければなりません。

例えば一日八時間で四百円の日給者だと二時間勤務すれば二時間についてはは三十五%となりますから、その日は五百円になり、その割増しを月給日に払わないと二倍の請求をすることができるということになっております。

労働時間の問題=深夜業は夜の十時からあくる朝の五時まで、休けい時間の問題=休けい時間は六時間以上四十五分、八時間以上一時間となっております。

労使関係と労働組合

休憩時の外出は届出る

これが深夜業となります。

日曜定休日に出勤します二割五分増し、それから午後から出勤させて夜の十二時までの深夜業に入った場合は深夜業の分については五割増し。

休けい時間の問題=休けい時間は六時間以上四十五分、八時間以上一時間となっております。

ここではストライキはやっていけないという条項があるんですそこでボーナスを三カ月分よこせとか、賃上げをしろとか要求する。これに対して当局は予算がないと蹴るとはず。組合側は〝終戦当時国鉄総人員六十二万現在四十二万で二十万も少なくなっているのに、仕事の量は増えて毎日毎日残業だ〟これに対して当局は〝機械化で合理化しているからそんなに人数は要らなくなった終戦当時とは状勢がちがう〟と突っぱねる。

そこで三六協定による超過勤労を一方的に破棄し、すなわち残業はやめる。したがって列車ダイヤが混らんする。郵便物が遅配となる。そういう戦術をとっているのです。

超過勤務は自発的に超勤した場合はかまわないのですが命令的に超勤させた場合は二割五分増しとしなければなりません。

例えば一日八時間で四百円の日給者だと二時間勤務すれば二時間についてはは三十五%となりますから、その日は五百円になり、その割増しを月給日に払わないと二倍の請求をすることができるということになっております。

労働時間の問題=深夜業は夜の十時からあくる朝の五時まで、休けい時間の問題=休けい時間は六時間以上四十五分、八時間以上一時間となっております。

日本の実状からみれば八時間の実働で休けい時間一時間というのが非常に多いようです。

ですから拘束時間はだいたい九時間ということになります。

また休けい時間は原則的には一斉に与えろということになっていますが銀行など(まあ外国銀行などは十二時から十時までかたくヨロイ戸を降して休けいする)お客の便宜のため交替で休けいするところが多いようです。

それから休けい時間は自由にさせるべきだとなっています。だから休けい時中、家に帰るとか、散歩するとか、職場を離れてもそれは勝手だということはいえない。許可を得てということもいけないし、この場合会社の急用とか、大事な電話がきた場合などを考慮に入れ、休けい時間中の外出は課長なり、職長なりの上司に〝どこへ行く〟という行先きを云うて出て行くことが望ましく、いわゆる許可制でなく届け入れ制をとらせることがいいと思います。

名人段手妻 平凡

農協など危機脱す

平市 山火異常乾燥を強風中

六日午後十二時五十三分ごろ平市北郊字八坂地内の平射撃場付近から火を出し、火は強風にあおられて裏側の江尻庄一さんら所有の松山に燃え移ったが、平消防署、消防団などのポンプが消火に当たり約三十アールの雑草、老なとを燃やしたほか、松をこがした程度で消し止めた。付近には飯野農協や農家などがあり、大騒ぎをしたなお火の出た付近には燃料工場などがあり一時は憂慮された。原因は平署で調査している。

農業の電化講習会開く

県農政課で主催

県農政課では二十日午前十時から北郷力平営業所会議室で農業電化講習会を開く。電きの取り扱い方など席識説明のあと①養鶏電化②電き牧柵③コンクリートヤット④電熱育苗⑤しい茸の電床栽培などを指導する。

好間中生徒会役員決る

好間中学校は三十八年度生徒会役員を次のとおり決めた。

▽会長=木田博行(二年)▽副会長=田辺正勝(二年)

選挙運動真盛り

公明選挙運動はいつ

公選法適用の選挙と混同している傾向がプンプンにある。

▼▼町や村の農委になるにも、農組の支部長(部落単位選出)にも酒や物品のつけ届けによる人がタテで当選するのは本当によすぎるという意識が潜在しているとも見逃せない。民衆はいつからなのか、各候補者は、すでに選挙運動に入っているようだが、その活動は、すでに選挙運動に入っているようだが、その活動は、すでに選挙運動に入っているようだが、その活動

草野駅に大臣賞

花壇作りで客の目楽ませ

社団法人日本花いっぱい協会主催の第二回花いっぱい運動で全国優秀駅五つに常磐線草野駅（田口武雄駅長以下十四名）がこのほど運輸大臣賞を受けた。同駅は五年まえから猪狩正男さんの指導のもとに田口駅長、高橋助役ら十四名の駅員が総ぐるみで花壇をホーム、駅まえ広場に作り菊、ダリヤ、スミレなど四季の花を植え、通勤、旅客の目を楽しませてきたのがみごとみられたもの。広場の花壇にはスミレが顔をだし「今年はもっと立派に咲かせてみますよ」と受賞に張切っている。

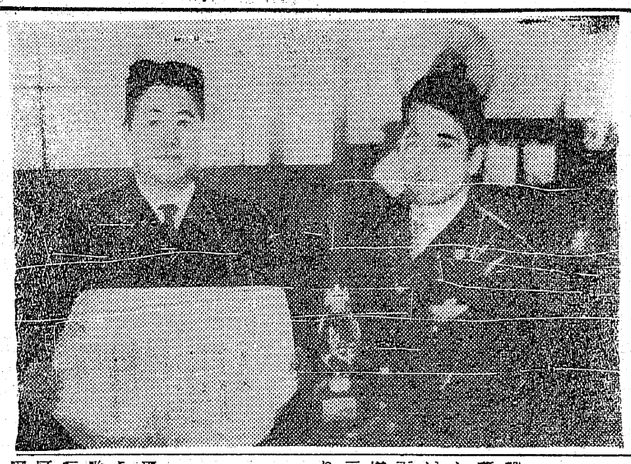

（写真は大臣賞を受けた左高橋助役、右鈴木運転係）

コレラの予防接種　港湾関係など

磐城市保健所は十八、九の両日港湾関係、近辺居住民にコレラ予防接種を行なう。二十日は漁協婦人部で漁業関係者に対し行なう。

内郷市内小校の学芸会　日程きまる

内郷市内小学校の学芸会は次の日程で午前九時半から各校講堂で開く。

▼八日＝高坂小▼十日＝綴小▼十七日＝白水小▼二十日＝宮小。

県学校給食の協議会

県学校給食研究協議会は十五日午前九時から常磐市長倉小学校で、学校給食担当者約三百人が参加してひらく。

磐城市でBCGの接種

磐城市では生後三カ月から五才までの小児に無料で左の会場で午後一時から二時半までツベルクリン反応とBCGの予防接種を行う。

▽八日（ツベ判定BCG接）小名浜上、下神白、十二日（同）十三日（同）小名浜二ツ小名浜江田地区、十一日（ツベ接）十三日（ツベ判定BCG接）▽小名浜公民館＝小名浜上、下神白、十二日（同）十三日（同）

初心者のスキー講習会

磐城青小名浜公民館では二十四日初心者向きのスキー講習会を二本松市の岳スキー場で開くので希望者は二十日までに千三百円を添えて申し込れたし。尚人員五十名で締切るもの。

秋のサンマ総決算

水揚増で売上げ額減る

磐城市小名浜漁協組は豊漁貧乏にことし喘れたサンマ白書をこのほど発表した。これによると小名浜港における九月下旬あたりから魚価安定価格（十一円）を下回り始めたことがされ、同白書はこれらのことから今後の対策強化を訴えている。

昨年より七円近く暴落しており、百七十六トンで二昨年より十六%増加し、金額では逆に二〇%減の三億八千六百八十三万円となり漁船のバランスをくずしている。

平均価格は十五円八八銭で一

衛生管理者の試験

来月一日労基署で行う

平労基署では三月一日午前十時から平労基庁会館で衛生管理者試験を行なう。従来は福島労基局で行なっていたが、ことしから各地区の労基署で行ない受験者の便を図ったもの。試験科目と時間割は

午前十時から十一時まで労働衛生、午後一時から二時まで救急処置、同二時十分から三時まで労働基準法、同三時二十分から四時二十分まで労働衛生法規。受験資格は満二十歳以上で高校または旧中学校卒業者、二年以上保健衛生に関する業務に従事した経験の者、科目免除は行なわない。提出書類は受験申請書一通、履歴書一通、卒業証明書または受験資格証明書一写真二枚（2cm型半身脱帽で裏面に氏名を記入する）受験手数料は二百円。申請の締め切りは二月十五日まで福島市北五老内町五六福島労働基準局安全衛生部または最寄の労働基準監督署に提出する。

受験資格は満二十歳以上で高校

法規となっている。

ラジオ　テレビ　福島

NHK第1【今晩】ラジオ

6.05 雪の上の七つの太陽
31 1丁目1番地
7.20 時の人 時の話題
30 浪曲ドラマ「風雅一代」
8.00 ストップクイズ
30 思い出のアルバム
9.10 ニュース解説
25 ❶浪曲 ❷歌 ❸歌謡ドラマ
10.00 きょうのニュース
45 私のおしゃれ
11.05 ピアノ独奏
40 夢のハーモニー
6.00 少年講談
20 アツちゃん
7.15 三平の演芸館
30 夢のスカイライン
8.00 素人物まね コンクール
30 コロムビアアワー
9.00 お好み劇場
45 この道を行けば
10.10 私本太平記
30 これがタンゴだ
11.05 放送劇「女ひとり」
20 ミツドナイト コンサート

【明朝】

5.05 早起き鳥
30 あの雲こえて
6.15 村の広場
40 「現代について」
7.15 県民の時間
45 朝の訪問
8.05 歌劇「絹のはしご」
31 ドライ・ママ
9.05 うたのおじさん
31 小もの手芸
6.05 農家の手帳
45 田園ソング
7.10 名曲カレンダー
15 パパいつてらっしゃい
40 おはよう 参ちゃんですよ
8.05 おはよう ダークダックス
35 宇宙大将
9.00 君の名は
40 私はビブラホン

NHK【今晩】テレビ

6.00 魔法のじゅうたん 黒柳徹子 辻村真人
30 みんなのうた 眉月の誓い 花ノ本寿 他
7.15 バス通り裏 小栗一也 織賀邦江
30 それは私です 山本嘉次郎 池部良
8.00 浪曲ドラマ「盤獄の一生」 白井鐵二作 嵐寛寿郎 南原宏治 他
8.30 東京の丸の内 小林千登勢 日野麻子 磯村みどり 他
9.00 世界の青年「自由とモラル」
30 きょうのニュース
10.00 ニュースの焦点 平沢和重
15 テレビ劇場「昭和新山」 加藤嘉 坂本朝雄 堀井永子
11.05 海外ニュース
15 EECとイギリス

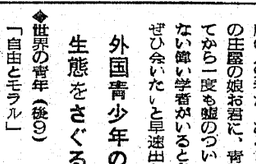

「6日」テレビ　人間として成長の過程口演

◆浪曲ドラマ（後8）

二月の浪曲ドラマは四回にわたり、白井鐵二原作、丸根賛太郎脚色の「盤獄の一生」を送る。純粋であるが故に他人からは変人とも思われやすい正直一途の男、阿地川盤獄がいろいろの事件にまきこまれ、一人の人間として成長してゆくを描過程く。

盤獄には嵐寛寿郎が、先のテレビ映画初出演についでNHKテレビドラマ初出演。口演は国友忠。

第一話「武州の素浪人」

―脚編―

随筆

音楽についての考え方

植田中　二年
秋山和子

ある日の音楽の時間に、私達はメンデルスゾーンのヴァイオリン協奏曲を聞きました。私の大好きな曲の一つなのでとてもうれしかった。第一楽章から第三楽章まで全部聞くことができたのでひときわうれしかった。つくえの上に手を乗せて、その上に頭を乗せてうとうと聞いていたら、よいこちになって、もう少しで眠りしてしまうところでした。

第三楽章のころになって、ほんとうに眠りそうになったので、頭をあげて目をあけて、みんなの音楽を聞いているようすを観察しました。そうしたら、私のようにつくえの上に頭を乗せていた人が九十パーセント、頭をあげていた人が六十パーセントぐらいで、あとの二、三人は話をしていました。どんな人でもあんな美しい曲を聞いたら、うっとりとして悪い事なんか忘れてきれいな心になるんだなあと思いました。だって、こんなに美しい曲をきいて雑音みたいに思う人はないでしょう。

そんなふうに思う人は、ほんとうにかわいそうな人だ。と思います。ほんとうに。だから、みんな黙って美しい曲に耳をかたむけていたのだと思うのです。

静かな所で美しい曲を聞く。ほんとうによいことです。気持は落ちつき、荒らかな心になるしかし、うちのおじいさんやおばあさんは、テレビで美しい曲を演奏しているのを見聞きして、「あんなのどこがいいんだつべ」なんてこぼします。ほんとうにおじいさんやおばあさんにはあのように美しいメロディーのよさがわからないのでしょうか。いいえ、自分で聞いと思い込んでいるのです。むずかしいと思い込んでいるのです。どんな人だって、お年寄りだって幼児だって音楽を聞いて腹立ちするような人はいないと私は信じます。どんなに腹の立っている人でも美しい曲を真剣に聞けば、直るのではないかときえ思っています。

少し悪心ある人が美しい曲を聞いて自がさめた。というような話は、昔話でよく聞んだことがありました。また「音楽には国境がない」ということ「どんなにかけ離れた国の人達でも、その地方の踊りはかならずある」というようなことからも、人間の音、曲に対するあこがれを知ることができます。

だから、一日も早く国民にも国民のみんなが美しい曲を聞く時間があって、それを習慣のようにしたらどうでしょう。

毎日暗く、美しい気持ちで一日を過ごし月日が流れる。そんな毎日の生活でありたいものです。

大谷石井上

平市二〇六六

昭和新山の姿に勇気と希望

◆テレビ劇場（後0・15）

「昭和新山」

横光晃作、久保田浩演出。出演は、松本朝夫（柚木）、堀井永子（光子）、加藤嘉（老人）、札幌放送劇団。

昭和新山というのは、太平洋戦争開戦とともに活動を始め、終戦とほぼ同時に北海道洞爺湖畔の麦畑の中に突如として生れた活火山だ。この事実は当時、軍の機密事項として一般に知らされることがなかったため、二十世紀の奇蹟ともいうべき火山生成の過程の科学的な観測は実施されなかったという。

このドラマは、戦後の無気力の亀裂の中で、生きる望みを失いかけている一人の若い婦人記者が、地殻のエネルギーが力強く息づいている昭和新山の姿に、勇気と希望を与えられるという

外国青少年の生態をさぐる

◆世界の青年（後9）

「自由とモラル」

青少年犯罪の増大は戦後の各国でみられる社会現象であり、大きな社会問題となっている。そこでできようはニューヨーク、パリなど大都会の夜の繁華街にみられる青少年の生態をさぐるとともに、アメリカ、フランスなどが青少年の不良化防止にとっている補導、保護対策をたずねあわせて新しいモラルのあり方について考えてゆく。

教育テレビ　地方自治のあり方など解明

◆教養特集（後8）

「地方自治」

出席

明日新聞論説副主幹　西島芳二
都立大学助教授　柴田徳衛
武蔵大学教授　小沢辰男
千葉県印旛郡八街町長　山本昇
静岡県知事　斉藤静夫
京都府知事　蜷川虎三
ほか

最近話題となった地方自治体の選挙、自制には賛否両論があるにしても、中央からの地方自治体への干渉が強すぎはしないか、自治の名に値するだろうか。きようはこの問題を「三割自治」「首長公選」「地方議会」の面から解明してゆく。

ラジオ　黒人霊歌とフォスターの歌

◆思い出のアルバム（❶後8・30）

「深い川」

ほか

（写真は今夜八時からの浪曲ドラマの嵐と中村）

佛具　平市新川町　橋本屋

ふとんのお手入れは　◇モシモシ2422番へ…すぐお伺いします　◇至急調製してお届けいたします　ふとんのスズキ　平市新川町　電2422

馬目染工場　お誂染　平五・電一五五八

手タオル　消防地下足袋　風呂敷　平市　天野

嘉見家　平市大町　電四〇九

ステレオの　パイオニア　―本格的な良い音を格安に！―　代理店　平市2丁目　フルヤマ

電気工事　内線　外線　一般請負　合名会社　平電気商会　東北電力甲種認定店　平市正内町三五　電話二四〇〇番

財団法人　松村病院　院長　松村亨　科目　精神科　舞子浜病院　舞子浜病院長　佐藤道　平市鹿間字松原（鹿間中より海岸へ徒歩三分）　電話（高久）六二番　◆入院・往診随時◆

唖オート・バイ外　カメラ・時計　草野質店　平市鎌倉町　電二〇八八

ほのとんかつ太寶　平市三丁目　電二九八八　カツライスの部　松ライス一七〇円　竹ライス二一〇円　梅ライス一八〇円　かつ丼の部　ミかつ丼一九〇円　ミかつ丼二四〇円

禁断　しとやかな獣　「雁の寺」につぐ川島・吉尾コンビの第二弾　発売中　当日¥180円　前売券¥140　16日封切　カンゾーカメラ（中町）　三世界館　幸（3）　ヤ（2）　金魁堂（1）　金光堂（3）　読書クラブ（田）　ムラヤマ（6）　文化堂（5）　平文庫（4）　世界館

映画　今週の番組

【平市】

◉世界館　十五日迄　電三三五
五、三三　祇園囃子
七、〇〇　雨の丸橋坂
八、二二　雪と炎変化

◉ひかり座　十一日迄　電二三六
七、一〇　北西騎兵連隊
八、三五　第七機動部隊

◉銀楽館　十一日迄　電二三四
八、三五　グラス
◉東映劇場　十二日迄　電二三六
六、〇八　瞼の母
七、二九　恐怖の魔女
八、四二　遊民街の銃弾

◉民劇　十日迄　電二三三
六、一〇　皇太子ご夫妻の比国ご訪問
六、三〇　女に強くなる十夫の数々

◉平劇　十一日迄　電二三四
八、二一　憂愁平野
七、三〇　勝って来るぞと勇ましく
八、四四　灼熱の椰子
◉平松竹　十一日迄　電二三四
六、〇三　力道山の世紀の鉄斗
七、一二　先駆後援
八、三七　裸体
◉二夜東映　十二日迄　電二三四
六、一三　銀雪アジアの女王
七、五一　謎の赤電話
八、三六　殴り込み甲州路
◉ニュー国際　六日迄　電二三九
六、二七　女体桟橋
七、三七　無警察
八、四七　女体渦巻島

◉警察隊　十五日迄　電二三六
六、三〇　銃遊撃警察

◉東映劇場　十二日迄　電二三六
六、〇八　瞼の母
七、二九　恐怖の魔女
八、四二　遊民街の銃弾

◉民劇　十日迄　電二三三
六、一〇　皇太子ご夫妻の比国ご訪問
六、三〇　女に強くなる十夫の数々

◉平劇　十一日迄　電二三四
八、二一　憂愁平野
七、三〇　勝って来るぞと勇ましく
八、四四　灼熱の椰子
◉平松竹　十一日迄　電二三四
六、〇三　力道山の世紀の鉄斗
七、一二　先駆後援
八、三七　裸体
◉二夜東映　十二日迄　電二三四
六、一三　銀雪アジアの女王
七、五一　謎の赤電話
八、三六　殴り込み甲州路
◉ニュー国際　六日迄　電二三九
六、二七　女体桟橋
七、三七　無警察
八、四七　女体渦巻島

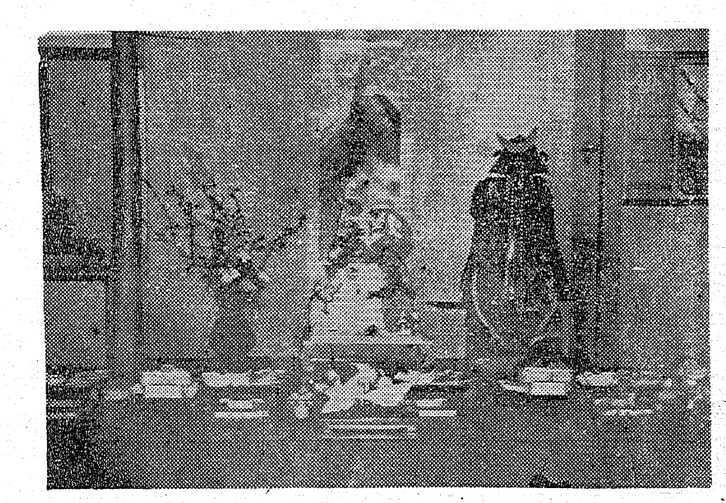

ご婚礼・ご会合に　日本観光旅館連盟　旅館　よし川　平市田町　電二二八二・二六七〇

銘酒　菊心　東洋酒販株式会社　取締役社長　杉田松太郎　平市禰宜町　TEL(代)3188