夕刊 常磐毎日
発行所 平市田町75番地
常磐毎日新聞社
電(代表)2104・2105番

新設 内科 小児科 松本勝衛
叶産婦人科
院長 叶 多信之
平市二丁目 電二三五五

きのう発会式

新産業都市の建設に拍車

必ず指定勝ちとる

民間の推進協議会を結成

常磐地区の新産都市指定をめぐって経済団体も指定運動にバックアップするため、常磐地域新産業都市建設促進民間協議会をつくることになり、十五日午後一時から平商工会議所ホールに平、常磐、勿来、磐城の四会議所、各商工会、平ロータリークラブ、平ライオンズクラブ、平青年会議所など二十の民間団体が出席して開いた。まず発起人を代表して中央の新産業都市の情勢も大詰めとなり、楽観は許されないとき、民間も早急に立ち上る必要がある」との趣旨説明を行ない協力を求めたあと馬目県石城事務所長、橋本常磐地方新産都市建設促進協議会事務局長から今後の新産都市指定の見通しと現状などの説明があった。このあと規約を審議、「我々は新産業都市としての指定を受けることを期待する」との決議文を採択、会長に山崎賢助（平商工会議所会頭）などの役員を選出、強力な指定運動を展開することになった。

（写真は新産都市促進の民間協議会結成大会）

常磐地域は双葉郡の一部をふくむ五市四町五カ村で人口三十三万九千五百二十七人、工場数一千百八十六、年間二百八十八億三千万の生産額をあげているが、新産業都市計画では四十五年度には人口五十五万八千人、生産総額は一千億円、五十五年には人口も七十万人とふくれあがり、出荷額は五千億と大幅に伸びることが約束されている。土地利用の基本計画では平市は交通網の要衝としまた教育、文化、商業の中心として市街地の整備及び住宅地を充分に配置、内郷、常磐両市は鉱業地帯として開発し、西部山手は観光地帯として開発、磐城市は工業、商港として充実整備、臨海工業地帯とする泉付近を再開発地域として市街地住宅地とする。勿来市は緑地帯を確保し、交通の便利な地域は工業地帯にする。などのほか海岸線一帯は観光レクリエーション地帯として整備する。

住宅団地計画では平市七百七十二ヘクタール、内郷市百五ヘクタール、常磐市二百七十九ヘクタール、磐城市二百十八ヘクタール、勿来市三百七十三ヘクタールで、その他の町村八十二ヘクタールと現在より一千七百十三・五ヘクタール拡大されるなどが基本計画となっている。役

天気予報

「今晩」北西の風、曇一時小雨
「あす」北西の風晴れたり曇ったり次第に風波がでてくるあす風波ある方
「毎上」

有線放送の改修竣工式

あす夏井地区で

平市農協は十七日午後一時から農協夏井支所で新設村建製事業にともなう夏井地区の農事有線放送改修工事竣工式を行なう。

高校卒業式の日程発表

県教委は県立高校の卒業式の日程を十五日発表した。各学校別は次の通り。

▼一日＝磐城、四倉、湯本、内郷小名浜、富岡、双葉、浪江、磐女、磐城農、双葉農（以上午前十時から）平二、三高（午後六時から）

▼二日＝勿来、平工、小名浜水産、内郷高好間、磐陵高上遠野平商（以上午前十時から）

大谷石材 平 二〇六番

一騎うちの村長選

義兄弟で鹿を追う三和村

三和村村長選挙は十五日告示された。内郷沼田市長、川前永山村長が仲に入って、義兄弟同志の立候補は何れが当選しても、結果的に好ましくないと調整をかねて出たが、折合いのつかないままに、遂に二人が予想どおり立候補を届出をすませ、田子辰雄候補は東部

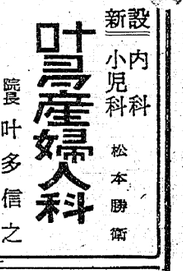

氏は中堅層から、田子氏には青年層が支持で勝負は半々だという好取組みなそうだ。

肉親故の感情激化

候補は一、二を争う有力者

さる三年三月二版、沢渡、永戸が合併した三和村は農村といっても農家戸数九百を数えるが、純粋の専業農家は七、うち自作兼業が七百七十、小作二十七となっている。この数字をみても解るように石城郡下で最大の山林所有村だ。

木炭年間十三万五千俵が生産される。その金額二億五千万円がころげこむとあっては、どちらが本家か判らない。それだけ生活も豊かであると見てよい。そこで二人の候補者を素描してみよう。

合津醤雄（六三）候補＝無所属保守系＝昭和十八年から二十年間村の森林組合長を歴任。近く二十周年記念式を挙げようとしたが、この選挙のため延期したという。いわば山と共に生きた子のみちの権威者でもある。沢渡地区で同じく村議、議会正副議長を歴任している。農業で田一町五反歩（合津氏同様農地開放で減少）畑一町歩、山林四十五町歩で、合津候補と似たりよったりの村内切っての物持ちで、財産の面でも兄たり難し弟たりがたしだと言われている。

山林の生木を資産評価すると、これまたどちらも同じく時価二億円を越すというから力バンの面でも地方の財閥だし、互角なことがわかる。合津氏が穏健性に富み、田子氏が積極性

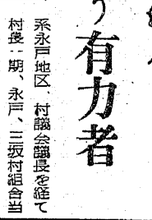

草野義孝氏

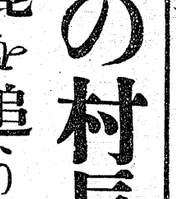

薮野久蔵氏

田子辰雄（宝九候補（無所属、保守系）＝昭和十八年から二十年間村の森林組合長を歴任。近く二十周年記念式を挙げようとしたが、この選挙のため延期したという。いわば山と共に生きた子のみちの権威者でもある。沢渡地区で同じく村議、議会正副議長を歴任している。農業で田一町五反歩（合津氏同様農地開放で減少）畑一町歩、山林四十五町歩で、合津候補と似たりよったりの村内切っての物持ちで、財産の面でも兄たり難し弟たりがたしだと言われている。

山林の生木を資産評価すると、これまたどちらも同じく時価二億円を越すというから力バンの面でも地方の財閥だし、互角なことがわかる。合津氏が穏健性に富み、田子氏が積極性

性格的には多少相違はあるが、村の信用はやっぱり互角だという。開けてみぬことには判らないが支持層も真二つで、合津氏は年配層を負う、田子氏は青年層を負う。血縁は切れずとも、縁は切れたですよ。そして他人の争いよりも血縁の争いは深刻でしょう。という。

村選管委も事務長も決意は固く

事務は緊張

勝つために選挙は深刻

政治が生む悲劇

ナミ子夫人口を減じる

いま話題となっている義兄弟の戦いについて、四年前の約束が取りあげられているが、いまさらその真相にふれる必要はない。田子氏の実妹ナミさん（宝）は合津さん夫人に嫁している。そこでナミ夫人にこの辺せずして起った政敵の悲劇をきけば

『何にも言うことはありません。もし言ってもそれは誤解を招き刺激をつくるだけです。何にも語れば出来ません』と語っていた

真相にふれる必要はない。田子氏の実妹ナミさん（宝）は合津さん夫人に嫁している。そこでナミ夫人にこの辺せずして起った政敵の悲劇をきけば

『何にも言うことはありませんもし言ってもそれは誤解を招き刺激をつくるだけです。何にも語れば出来ません』と語っていた

選挙管理委員会では相当の激戦を予想に入れて、管理事務に手落ちがあっては問題の種とばかりとこまでも公平を期すため、不在者や移動労務者の足跡をきくつて有権の資格確認に、各地の町村選管に調査依頼を行なうなど手ぬかりのないよう委員長をはじめ転手古舞である。

激戦の選挙事務を総かつ的に責任

草野義孝氏

薮野久蔵氏

田子辰雄（宝九候補）（無所属、保守系）＝昭和十八年から二十年間村の森林組合長を歴任。近く二十周年記念式を挙げようとしたが、この選挙のため延期したという。いわば山と共に生きた子のみちの権威者でもある。沢渡地区で同じく村議、議会正副議長を歴任している。農業で田一町五反歩（合津氏同様農地開放で減少）畑一町歩、山林四十五町歩で、合津候補と似たりよったりの村内切っての物持ちで、財産の面でも兄たり難し弟たりがたしだと言われている。

山林の生木を資産評価すると、これまたどちらも同じく時価二億円を越すというから力バンの面でも地方の財閥だし、互角なことがわかる。合津氏が穏健性に富み、田子氏が積極性

銘菓 長久後昌取中 平凡

製菓業も賃金制

鉄工・製材業は再検討

平労基署では管内の製パン、製菓業に最低賃金制を実施するよう指導しているが、二十二日午後一時半から平労基会館で関係者らが集まり、最低賃金協議会設立打ち合わせ会を開く。

これは従業員の待遇改善、福祉増進を図ることになった。同署は各業者の実態を調査して最低賃金額について調整を図ることにしているが、これまで最低賃金制を取り入れている平地区鉄工業（五十六業者、従業員五百八十人）の一日二百八十円、製材業（八十業者、同二十百十四人）の二百五十円は最近の物価の値上りなどから再検討され、額の引き上げを行なう予定である。最賃制の実施をめぐって、各業者間でも制定しようとの気運が強くなって来ているが、現在までに実態調査を終え、最賃金制の決定までになった業者はクリーニング業（七十六業者、従業員百四十二人）電気工事業（七十一業者、同四百八人）自動車修理業（三十六業者、同百五十六人）印刷製本業（二十一業者、同二百五十人）ら四業者でいづれも県一本の最低賃金制をとることになっている。

夜間高校の実態と将来

平第二高校副校長 柴田裕定

高校のあることは知っていてもいかなる学校かを知らない人が相当あるはずありでなく、中学校の先生の中にすら夜間高校について殆んど知らない人のあるのであります。磐城地区内四十五の中学校卒業生合計は三十七年三月には五千四百四十五人そのうち全日制に三千二百余人入学しているが夜間高校には全体とこのことを考える時職場関係の方々にも、御力添えを願い、その啓蒙宣伝により、夜間高校の実態と、夜間高校に学ぶ意義の重要性を、地いきの人々に知っていただき、中学校の先生方には全日制高校進学前に対する以上に夜間高校への入学については就職指導と相俟って指導勧誘をしていただき、事業主の方々には自分の職場で働く者が夜間高校に通って勉強することはそれだけ生産が向上し能率もあがり事業も発展するのだと考え出来るだけ入学させるようにしていただきたいと願ってやみません。かくして地いきの人々全体が勤労学徒のことをお考えになり我々校内にあってその教育に精進する者に御協力下さって内外呼応して夜間高校を魅力あるものにしていただきたいと念願するものであります。残念なことには青少年そのものにも夜間高校のあることさえ知らない者があり、地域の方々にも夜間高校のあることを知っていただきたい。

②夜間高校卒業生に対する就職上、待遇上の差別撤廃の問題ですが。

これは夜間高校を振興させる上から極めて重大な問題であって、ある点から考えれば卒業後昼間全日制高校と就職の場合、受験させていただきたい。

受験の道をはばんであたら人材の能力を十分発揮させないことはまことに遺憾であります。又同一職場にあっても夜間高校を卒業したならば、四カ年間の努力を認め高校卒業生なみに待遇を改善していただきたい、そうすることは職場としてもなにもわからないしんまいの者を優とならび、他の者も努力するようにもなり、向学心を培養することにもなり、職場がよくなるのであります。

文部省においては今年度自経連との間で同じく話し合いをし、従業員三百人から二千人程度の会社八百社について調査した所、二百三十五社は定時制高校卒業生に就職の機会を与えておりそのうち四十五社はよく定時制高校卒業生を優先的に採用する方針をとっているとのことでありました。

一般的にみてだんだん夜間高校卒業生の価値を認め大企業などにおいても就職の門戸を開きつつあるのであるが、私達としては夜間高校についての啓蒙をなし理解を深めることにより一挙にこうした差別を撤廃したいと願っている次第であります。

③の夜間高校後援会「仮称」については

平二高においては「福島県立平第二高等学校後援会」を設けることとして現在その規約を検討中であります。

九月までにはつくる予定であったのが色々の事情でのびのびになっているのであります。これは各夜間高校にも設けて地域内のあらゆる階層の主だった人々に会員になっていただき、夜間高校の振興を図るのが目的であります。その任務として渉外的な政治的交渉団体の性格をもち、独立促進、卒業生の進路開拓等またやっていただくようにしたいと考えておりますので三十八年度には何とかして百発に活動出来るまでにしたいものと考えているのであります。

（つづく）

ポンプと水道工事 平市笠の前 電五四〇〇 山崎

知事代理出席で落成式

内郷市消防署

内郷市消防署の新築落成式は、きょう十六日午前十時から同市公堂本館に知事代理をはじめ磐城県議、五市の警察署長、市町村長、各消防団長など一百人の来賓が出席して開かれた。

この席上、沼田内郷市長に感謝状を贈呈した。新庁舎は総工費一千三百万円、鉄筋コンクリート二階建ての一百六十六平方メートルの立派なもの。

（写真は盛大な落成式）

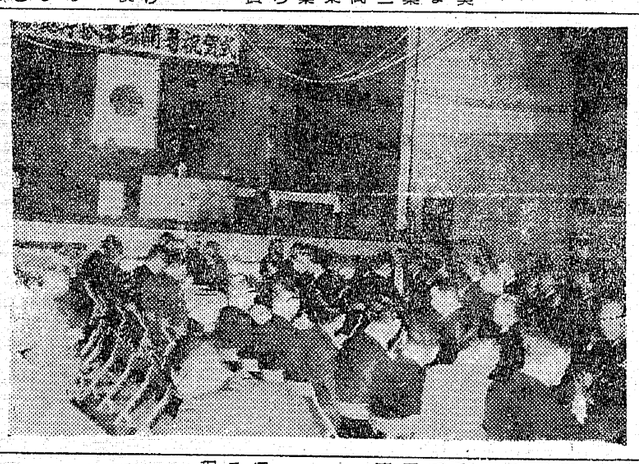

店を壊して重傷

深酒、無免許運転の工員

十六日午前一時ごろ磐城市愛宕下五分にかけて常磐線下り列車（午前三時五十分平着）貨物行き最前部の二等車の山側に乗っていた東京都豊島区池袋会社員遠山しゅんさん（二）は大津港ー泉間で頭手かけておいた背広二万円相当を盗引きされた。平鉄道公安室に届け出た。背広の中には免許証現金など二万一千円相当の被害。

完全給食実施記念と学芸会

平市高久小は、完全給食実施記念の学芸会を十七日午前十時から開く。

二カ月の重傷

ダンプとバイク衝突

十五日午後四時ごろ小川町西小川字畳田三三地内の国道で内郷市御下町上宿六〇運転手前間美喜雄さん（三〇）はダンプカーに跳石約五トンを積んで西小川字田頭地内から平市方面に向け進行中、同地内の三差路で右折りの際、小川町西小川字田頭三九農業猪狩光一さん当るがバイクを運転、これは左折りしようとして衝突した。このため猪狩さんは転倒して左けい骨々折で全治二カ月の重傷を負った。平署の調べだと両方の右、左折の不適当。

採血バス巡回の日程

県供血斡旋推進本部の二月採血バスは二十六日から五日間、次の日程で巡回する。

▽二十六日＝常磐市常磐炭生協前（午前九時半）鹿島弧亀ノ尾社宅（午前十一時）鹿島社宅（午後一時半）鹿島弧竜ケ沢社宅（午後二時半）▽二十七日＝常磐市磐陽弧社宅（午前九時半）同弧北区社宅（午後一時半）同弧西区社宅（午後二時）▽二十八日＝常磐市役所（午前九時半）品川白煉瓦工場（午前十一時半）湯本駅前（午後一時半）▽三月一日＝内郷市職員訓練所前（午前九時半）平法務局前（午後一時）▽三月二日＝県石城事務所前（午前九時）

当選者に賞品の伝達式

交通安全ポスター

交通安全ポスターハガキ当選者の賞品伝達式は十六日午前十時半平郵便局長室で行ない、平郵便局長から特賞になった平市白銀町の木田ヨシさん（四三）にパミリカメラが三等の山崎徳義さん（六二）福島豊さん（三二）消井健一郎さん（四四）佐藤文治さん（五二）に大工道具が贈られ大喜びだった。

現金入れ上着盗まれる

十六日午前二時十分から三時二十分ごろ

十六日午前一時ごろ磐城市愛宕下五分にかけて常磐線下り列車（午前三時五十分平着）貨物行き最前部の二等車の山側に乗っていた東京都豊島区池袋会社員遠山しゅんさん（二）は大津港ー泉間で頭手かけておいた背広二万円相当を盗引きされた。平鉄道公安室に届け出た。背広の中には免許証現金など二万一千円相当の被害。

完全給食実施記念と学芸会

平市高久小は、完全給食実施記念の学芸会を十七日午前十時から開く。

越 ヤミ屋の匂いがしませんか 越 終戦後のヤミ時代ラックス石鹸やコルゲート歯磨、ジレット替刃などは代表的花形でしたが、今や自由化でグンと安くなりました。
ラックス化粧石鹸（米国製）一コ 七五円
アイポリ〃（〃）一コ 五五円
コルゲート歯磨（〃）一二〇円―二一〇円
硝子品セット（〃）千五百円―二千二百円
ジレット安全剃刀（英国製）五九〇円
替刃（〃）五枚一組 一三〇円
カネヨクレンザー 一本二〇円の品二三円
（旧館一階雑貨売場）

市職員もアップ

常磐市議で給与を改正

常磐市臨時市議会は十五日午前九時から開いた。市長、助役、収入役、一般職員の給与ベアを原案通り可決、このあと昨年十二月四日任期満了退職した、助役久保正氏に対する退職金額を八十万円と決定した。こんどアップされた新給与額は次のとおり。

市長八万五千円（七万五千円）
助役七万円（五万五千円）収入役六万五千円（五万二千円）教育長五万五千円（五万円）となる。一般職員も国家公務員なみにアップされ、昨年十月にさかのぼって支給される。

八欧電機人事課長来市

求人打合せに

神奈川県の八欧電機山本人事課長一行は十六日来市。平職安で平山所長らと炭鉱職者の受入れ問題について話しあった。

この結果、百五十人を必要とする住宅建のためさしあたり

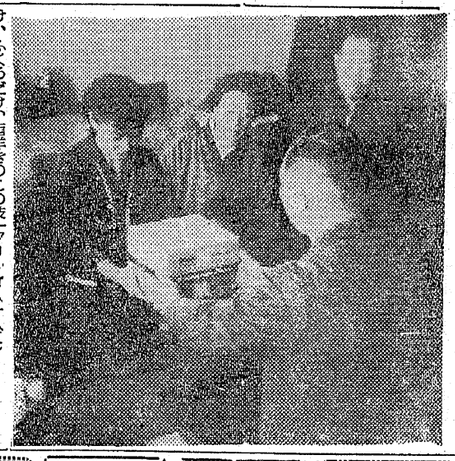

へ読者コーナー

（十六日）

（果物）
キロ当り円
ミカン 二〇―八五

（野菜）
ネギ（小束） 一一―四
〃 二八―一二

募集
■男女販売部員（数名）
◎年令十八才―三十才
■女子事務員（一名）
◎年令二十才前後、高卒又は本年卒業見込みの方
◎履歴書持参の上御来店下さい 面接の上採否通知を差し上げます
平市一丁目（電三三五六）
（有）サカイ食品店

窓ガラスの補修は 小松崎ガラス店 平市鍛冶町 電三三七三

内科 小児科 高久医院 平市紺屋町 東宝民園前 電二五一三

サントリースタンド リ号 電6324

世界の味！ 皆様の健康には スタミナのつく 盧山の中国料理を 十日会館 盧山 平市平和通り 電3321

江戸時代より専門の人形問屋 東京 久月 作 雛人形 ※御婚礼家具一式は階上に陳列大特売中 家具のデパート あるが 平・4 電2223

電気工事 内線 外線 一般請負 東北電力甲種認定店 合名会社 平電気商会 平市正内町三五 電話二四〇〇番

文芸

詩　磐女高「あかい」から

異邦人

小松幹子

昔お前はお前を捜して旅に出た
明続けの空にお前は荒涼たる
太平源を通ってきた
そして昼の太陽の下に
お前は何を見たろう
お前は出合った
お前の影に
お前の胸は若い憧憬に
燃えたぎったが
お前の目は白い空虚さ
許さなかった
お前は影が影であることを知った
新しい苦しみと悲しみを知った
お前はお前を捜して
久しい間から旅を続けてきた
お前は何も見はしなかった
だがお前は感かれた
ふと立ち止まってみたタ暮れ時の
村の家々に灯された暖い光りに
タゲのなつかしい匂いに
楽し気に語らっている若い仲間に
身に薄る寒さに起きて戸を繰れば
麦畑の陽気な農夫の歌に
ツルハシをもつ労働者の汗に
無心に遊ぶ子供たちに
ああ、だがそれはみんな
お前のものではなかった
お前は通りすがりの見物者で
あることを知った
寂しさ、悲しさにお前は泣いた
異邦の悲しみは星空の下に凍った
お前は知ってるか
星の無限の手宙の苦らいを
やがてお前が知る
無音の空間の広がりを
人間の何であるかを
天文学者の如くお前は
それを見るだろう

流れ

木内邦子

裏山で鳴いて雉の姿はなくて
夕日を受けてこおろぎを鳴く
すすきの群れが揺れて流れる
進みゆく汽車の窓辺に夕暮れの
わびしさ色は今日も漂う
忍よる夕暮れ近き手の上
草かる馬は歩みを止める
草木に遅くて咲く秋の花
滞き色持つ花ひらやさし　九月
残したる色に昔の影とめて
風に吹かれて舞うかな
祭れゆきぬ今日を惜んで松笠を
過ぎゆく風はかさく鳴れり　十月

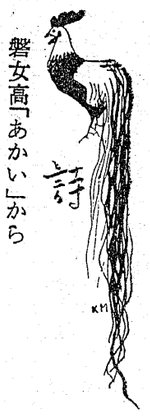

俳句

木奴美　句集から

冬の海飛行機の一灯星の中
待人の来ず戻る冬の浜
街路樹に一葉残りて一葉忌
文学少女たりし祖母一葉忌
珊瑚珠は明治の形見一葉忌
みちのくの駄菓子のうまく一葉忌
一葉忌乳房かくして背を医師に
色あせしのれんはずや一葉忌
一葉忌児等と遊びて暮れにけり
生のさまざま見えなき墓碑一葉忌
さまざまな思い出だき一葉忌
眠底に青き花火や一葉忌
病快き漸化粧して一葉忌
碑の面に花さたむけん一葉忌
一葉忌流れゆく雲見て偲ばず
夜の雨の音ひそとして一葉忌
年うつり今日もまみえん一葉忌
はづし置く鍵しき掃輪一葉忌
一葉忌われアパートは色町跡
死をまつは人皆同じ一葉忌
いまはなき籬路のなつかし一葉忌
一葉忌われアパートは色町跡
祭り事多き月なり一葉忌
またそこにありしもたや一葉忌
咲き初めの菊を折られて一葉忌
下町に住みをりし駅一葉忌
せきこんであこうつめうつ一葉忌

発明実施の補助金交付

県商工課は三十八年度発明展実施化の試験費補助金の交付申請を二十八日まで受け付けている。交付の対象は❶特許権、実用新案権❷出願中の特許又は実用新案で細部は同課に問い合わせのこと。

商工ニュース

○…平市三丁目、大黒屋デパートは十六日から二十日まで大蔵ざらえ、また春を彩る服地、紳士服イージオーダー発表会なども開く。

○…平市三丁目、盛商屋は十六日から十九日まで価格破壊売り出しまた左字従業員五人を募集中、二十日、二十一日は休業。

○…平市一、三丁目、洋服のデパート、スズカンは十六日から二十五日まで冬物さよなら大蔵ざらし市。学生服オール値下げ、紳士注文服赤紙大率仕のほか春のニューモードを飾る婦人服、子供服展示即売も行なっている

○…平市三丁目、鈴屋デパートは紳士服、婦人服冬物一掃総ざらえセール新作春物婦人服地、婦人服地、婦人服展示発表会開催中、また十六、十七の両日くだものいろアソションショウ、資生堂メイクアップショウ、中村乃武夫デザイン会を二階特設ステージで開く。

感想文

「山田長政」を読んで

田人小五年　松本令子

テレビの「山田長政」を見て私はいろいろ考えました。小さい頃は、どんな仕事をしても、すぐにあきてしまうというので、「ばかだなあ」と思っていました。何回も見ているうちに、私の考えも変ってきました。

「より、と書いてありました。そうに乗って戦争をしている絵でした。

目次を見て、すぐ読みはじめました。読んでいくうちに、その頃のシャムの国内の様子が、だんだんわかりました。

長政は国王に味方をして、よい政治をする手伝いをしましたが悪い大臣は、国王を暗殺し、チエーツ王子になった時、前の国王を殺す時、仲間だった国王の弟のシイシン殿下もろとも殺し、井戸に落としてしまいました。悪い大臣は、自分が国王になるために、じゃまになる人達を次々に殺してしまうのです。そうして次は、チエーツ王、そのアチット王子、山田長政の順に殺しとうとうシャムの国王になりました。自分が国王となりたいために、大勢の人を殺す大臣をにくらしいと思いました。

テレビを見てよく考えた文ではちがうように、私の考えと、長政の考えではちがいがあって、まだわからないことがありました。

こんなに苦労をして、南洋へ行かなければいいのになあ、私なら日本の自分の家にいるのにと思いました。

本の中に「日本の政府は、外国から日本人が帰ってくるとみんな死刑にしてしまう」とあったので、お母さんに聞いてみました。さ国という話を聞いてびっくりしました。

長政が南洋へ行って、ロツコン国王になり、日本人の意気を示したり正義の味方として戦ったことがわかってきました。

長政は、本当に平和を愛したのです。悪い人のために殺されてしまったのが残念でたまりません。長政のように、どんな困難にも負けない、ねばり強いしつかりした気持を持ちたいと思いました。

人にできない大きな仕事を、シヤムの国でやりとげて死んでいった長政は、きっと満足だったと思います。私も長政のように人を愛し、世界中が平和にくらせるよう願い、努力していきたいと思いました。

ラジオ福島

【今晩】

6.05 こどもニュース
31 芸能お国めぐり
7.20 時の人 時の話題
30 土曜の夜の
おくりもの
陽気休憩室
8.30 とんち教室
9.10 ニュース解説
20 放送劇
「郷愁音階」
10.00 きようのニュース
45 ラジオ喫煙室
11.05 講談
「銀のかんざし二人娘」
35 国連便り

【明朝】

5.05 村のこだま
30 農政つくりずばり
6.15 ひとすじに生きる
40 「春浅い伊賀盆地」
7.15 郷土の話題
40 日曜解説
8.05 組曲 「惑星」
（ホルスト）
9.05 新聞をよんで
20 音楽夢くらべ

6.00 少年講談
20 アンちゃん
7.15 花椿アワー
30 歌つて笑つて
ピンチヤンと
8.00 全国歌謡ベストテン
赤いハンカチ 島育ち
青い山脈 下町の太陽
9.00 歌謡浪曲ドラマ
45 この道を行けば
10.10 私本太平記
30 魅惑のコーナー
11.05 放送劇「女ひとり」
20 ミツドナイト
コンサート

6.05 農家の手帳
30 幸福への出発
7.00 皆さんと共に
45 おはよう
姿ちやんですよ
8.05 はれたり曇つたり
35 ムードアラカルト
9.00 君の名は
50 ミユージツク
アルバム

NHK テレビ

【今晩】

6.00 まんが宇宙家族
「エルロイ博士の発明」
前田昌明 三木弘子
25 ホームラン教室
小柳徹 安藤哲
7.15 バス通り裏
小栗一也 織賀邦江
武内文平 他
30 あなたが選ぶ
のど自慢
油井正一 松島詩子
8.00 テレビ指定席
「ひとりぼつちじやない」
渡辺篤史
小山田宗徳

浜村純 他
9.00 ボーランド国立
放送交響楽団演奏会
30 きようのニュース
10.00 ニュースの焦点
松宮克也
15 夢であいましよう
坂本スミ子
ザ・ピーナツツ
漫美満 他
45 看護婦物語
「新しい出発」
11.05 海外ニュース

今週の番組

（平市）

◉世界館　二十六日迄　電三〇六
七、〇三　禁　断
八、二八　しとやかな獣

◉ひかり座　十八日迄　電三〇六
六、四〇　ダイナマイトジャック
八、二〇　最後の一人
◉銀楽館　十八日迄　電三〇七
六、〇〇　蛇皮の服を着た男
八、一〇　荒馬と女
◉東映劇場　十九日迄　電三〇六
六、〇六　世界に道のある限り

七、〇七　りんごっ子姉妹
八、二八　ぐらんめえ芸者

◉民劇　三月一日迄　電三三
休　館
◉平　館　十九日迄　電三三
六、二〇　大相撲初場所
七、二〇　裸の眼
八、二〇　くたばれ悪党ども
◉平松竹　十九日迄　電三三七
六、三六　前編　愛欲かつら
八、二七　後編　愛欲かつら
◉三夜東映　十九日迄　電三三
六、二三　太陽の子・
七、二五　越後獅子
八、五〇　暗黒街最後の日
◉ニュー国際　二十日迄　電三六
六、三三　怪獣マンダ
七、三四　アッシャー家の惨劇

八、四六　百の瞳を持つ騎士
【常磐市】
◎湯本座　十九日迄
片目の巨人
若い季節
箱根山
◎三函座　十九日迄
地獄の刺客
泣いて笑つた花嫁
先駆後駆
◎常磐日活　十九日迄
この若さある限り
殺人者を追え
歌う暴れん坊
◎常磐座　十九日迄
北海道の子供たち
歌祭り赤城山
裏切者は地獄だぜ

ラジオ

一人の老尼の物語

◆放送劇（後9・20）
「薔薇薔薇」
作　寺内大吉
脚色　土橋啓二
演出　香西久
出演　西山辰夫（私）永野達雄（恋仁寺）山田雄子（朱道）山上みち子（三番弟子）そのほか大阪放送劇団

四人の直木賞受賞作家に、特に書きおろしラジオドラマ執筆をたのみ、四回にわたって放送する「直木賞作家シリーズ」の第三回は大阪から、寺内大吉の「薔薇薔薇」。

異色作家寺内大吉のはじめての書きおろしラジオドラマで、悪徳と恥辱にみちた老女優を、限りなく愛しつづけた一人の老尼の物語である。

テレビ

「16日」テレビ　少年と就職の意味を描く

◆テレビ指定席（後8）
「ひとりぼつちじやない」
脚本・新藤兼人、演出・近藤晋
集団就職一毎年定期的にやつてくるこの風景は、都会の人にとつてはさして関心をひくこともなくなつた。しかし田舎からやつてくる少年たちが、どんな気持ちを抱いてくるかは、都会の人にはなかなかわからないようだ。昨春、関西に起つた一事件　姫路付近ではぐれた少年が大阪に向つて五十キロも歩きつづけたということは少年たちにとつて就職がどんな意味をもつているかを、あらためて一般に考えさせずにはおかなかつた。このドラマは、その時の生徒の体験を素材として、新藤兼人が指定席としては久しぶりに脚本を書いたものである。
出演は渡辺篤史（矢口敏夫）小山田宗徳（森山先生）草なぎ幸二郎（砂利トラの運転手）殿山泰司（中華料理屋の主人）石川

◆現代の記録（後10）
「動物崇拝」
「動物崇拝」はもともと人間が動物に抱いた素朴な感情から生れた原始的な信仰につながつている。
それは、動物の形、習性、人間の生活に果す役割に対するイメージから生れたもので親しみ、怖れ、神秘性と云つた感情がより高い型に結びついて考えられた自然崇拝の一つである。
昔から霊力を持つと信じられてきた動物に対する供養が今日もなお多いのは、やはり古い「タタリ思想」につながる動物崇拝の一面を伝えるものであろう。
また動物に托して祈願する慣習の絶えないのも現代に残る動物信仰の強さを物語るものだろう

◆歌でめあいましよう（後10・15）
ことしの冬は寒さがきびしいが、それでも冬来りなば春遠からじ春は少しずつ、時の流れにのつて近づいている。そこで今夜は〝時間〟のバラエティ。メンバーはボステス中島弘子、久しぶりの坂本スミ子、漫美満、黒柳徹子、岡田真澄、玉・五・エリツク、田辺靖雄、ザ・ピーナツツほか。
歌は「エルクンバンチエロ」（坂本）「シュガータイム」（バブルス）「雲にきいておくれ」（田辺）「禁られた遊び」（坂本）「ひとりごとのブルース」（ピーナツツ）ほか。

◆仕事の厳しさを自覚する
◉看護婦物語（後10・45）
第七回「新しい出発」
アルデン総合病院に新しい看護学生が配属されてくる。病院側では新入生の一人一人に、先輩の看護学生をつけて教育にあたる。ルースの相手はバーバラというドライな現代娘。彼女は病院の前で自動車事故を起こし運びこまれるという醜態を演じる。

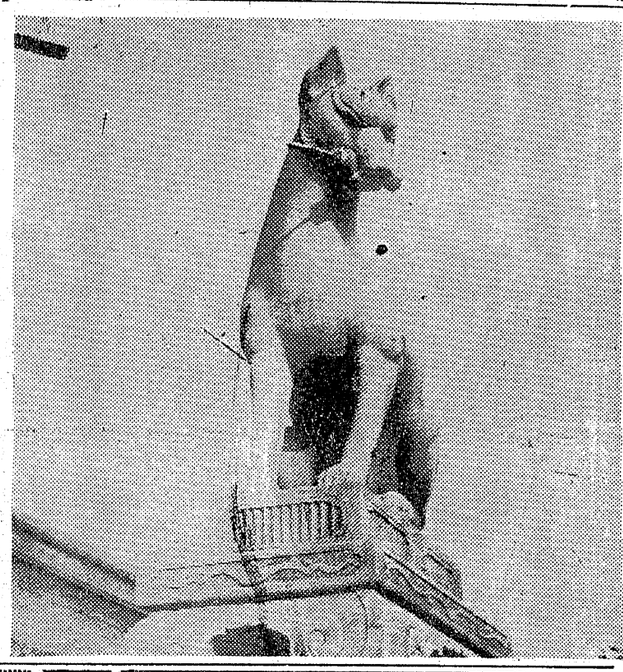

（写真は教育テレビ夜十時からの動物崇拝）

進（オート三輪のあんちゃん）
望月優子（敏夫の母）宇野重吉（密り手）ほか。

時間のバラエティショー

◆夢であいましよう（後10・15）
ことしの冬は寒さがきびしいが、それでも冬来りなば春遠からじ春は少しずつ、時の流れにのつて近づいている。そこで今夜は〝時間〟のバラエティ。メンバーはボステス中島弘子、久しぶりの坂本スミ子、漫美満、黒柳徹子、岡田真澄、玉・五・エリツク、田辺靖雄、ザ・ピーナツツほか。
歌は「エルクンバンチエロ」（坂本）「シュガータイム」（バブルス）「雲にきいておくれ」（田辺）「禁られた遊び」（坂本）「ひとりごとのブルース」（ピーナツツ）ほか。

仕事の厳しさを自覚する

◉看護婦物語（後10・45）
第七回「新しい出発」
アルデン総合病院に新しい看護学生が配属されてくる。病院側では新入生の一人一人に、先輩の看護学生をつけて教育にあたる。ルースの相手はバーバラというドライな現代娘。彼女は病院の前で自動車事故を起こし運びこまれるという醜態を演じる。

教育テレビ

動物信仰の強さをみる

◆現代の記録（後10）
「動物崇拝」
「動物崇拝」はもともと人間が動物に抱いた素朴な感情から生れた原始的な信仰につながつている。
それは、動物の形、習性、人間の生活に果す役割に対するイメージから生れたもので親しみ、怖れ、神秘性と云つた感情がより高い型に結びついて考えられた自然崇拝の一つである。
昔から霊力を持つと信じられてきた動物に対する供養が今日もなお多いのは、やはり古い「タタリ思想」につながる動物崇拝の一面を伝えるものであろう。
また動物に托して祈願する慣習の絶えないのも現代に残る動物信仰の強さを物語るものだろう

ラジオ

嘉見家

平市大町　電四八九

一人の老尼の物語

◆放送劇（後9・20）
「薔薇薔薇」
作　寺内大吉
脚色　土橋啓二
演出　香西久
出演　西山辰夫（私）永野達雄（恋仁寺）山田雄子（朱道）山上みち子（三番弟子）そのほか大阪放送劇団

四人の直木賞受賞作家に、特に書きおろしラジオドラマ執筆をたのみ、四回にわたって放送する「直木賞作家シリーズ」の第三回は大阪から、寺内大吉の「薔薇薔薇」。

異色作家寺内大吉のはじめての書きおろしラジオドラマで、悪徳と恥辱にみちた老女優を、限りなく愛しつづけた一人の老尼の物語である。

◆所得倍増
小さな資金で大きく殖し有効に使うのが近代人の常識です
▼現代利殖の王者それは商品取引です▲
今こそ資産を大きく伸すチヤンスです。豊かな生活設計の為にも積極的に商品取引での利殖をお勧の致します。買うのに不動産、証券の様に金額を必要と致しません。一割証拠金を預託するだけで良いのです又手持の株券をこれに充当できます
■資金の運用に迷っている方
■預貯金の余利に御不満な方
■現在お持の株券を売らずに御利用したい方に最適です
尚、カネツ貿易株式会社平出張所は主務省に登録された確実感ある仲買人であるので安心して御取引願います
※御一報次第案内書謹呈致します
軽オートバイ外　カメラ・貴金属
草野質店　平市銀治町　電二〇八八
カネツ貿易（株）平出張所　TEL（平）六二二一　市外専用一八番一九番　平市四丁目（本局前通り）

石炭・コークス
火力の強い
火持の長い
カスの少い
徳用石炭
電（代）六二四一番へ一度よりお届けいたします
平市田町
常磐炭礦福島県販売株式会社

堅牢にして素晴らしく沸き早い
タイル風呂にも樋風呂にも
間違いのない高性能
特許大黒風呂釜を　厚銅製10年保証
■ガス・石油・木炭・薪・石炭
その他何んでもたける
■屋外処理にも一役
製作本舗
大黒釜屋
平市正月町19　電4588

厚生医療指定病院　労災保険指定病院　腹体不自由者相談所
外科　内科　整形外科　小児科　呼吸器科　皮膚科　泌尿器科　理学診療科　レントゲン科
財団法人　竹林病院
院長　竹林貞吉
本院　平市十五丁目十二番地　電話四二三・四二三番
分院　平市小太郎町十二番地　電話四一三番

梅は咲いたが
桜は未だかいな
洋酒の　白菊
平市田町一九　TEL二〇五四
○事務員さんを求めて居ます

銘菓　六阪最中
物名　六阪羊羹
福島県主催品の品評会において第一等の賞状並賞牌を授与されました
これ偏に各位のお引立の賜と御礼申しあげます
平駅前　六阪本舗　平凡　電2509

祝　内郷市消防署新築落成　2月16日

内郷市議会議員（議席順）
建設委員　山田弘
産経委員長　佐藤真吾
文厚委員　山内主税
産経委員　斉藤明
内郷市議会議長　草野三郎
文厚副委員長　小池広太
総務委員　藁谷高伊
文厚委員　遠藤寅雄
建設委員長　吉田栄

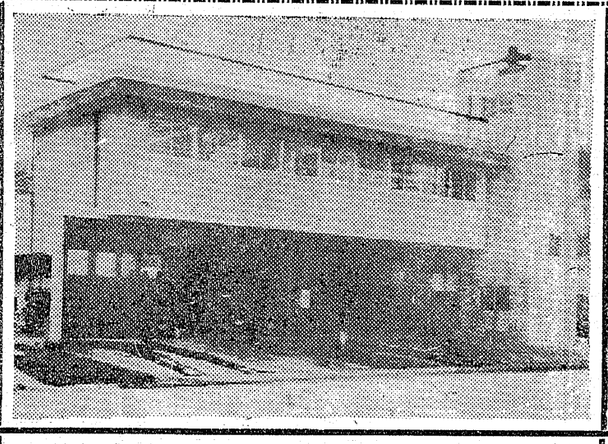

内郷市役所
市長　沼田一夫
助役　吉田喜一
収入役　生田伝一郎

内郷市議会
議長　草野三郎
副議長　木田辰雄

施工者
沼田建設株式会社
取締役社長　沼田善次郎
内郷市籠町川原内　電3507

給排水工事
有限会社　欣幸建設工業社
取締役社長　高萩正己
平市鎌治町　電四五三七

電気工事
合名会社　平電気商会
取締役社長　長谷川昇
平市正内町三五　電三四〇〇

建具納入
合資会社　高木木工所
取締役社長　高木三郎
内郷市籠町一ノ坪　電八一五

左官工事
鈴木好松
内郷市籠町大木下七ノ一

板金工事
田中板金塗装店
平市新川町　電二五八七

県議会議員
高萩邦男

市議会議員
斉藤明
佐藤真吾
山内主税
山田弘