夕刊 常磐毎日
発行所 平市田町75番地
常磐毎日新聞社
電(代表)2104・2105番

新設 内科 小児科 松本勝衛
叶産婦人科
院長 叶多信之
平市二丁目 電三五五

品質、食味の改善へ まわる

省力四分の一可能 収穫も予想上

37年度稲作の問題点まとまる

平農業改良普及所、平市は三十七年度稲作の問題点などをまとめた。それによると稲作収益に病害虫の発生も少なく、台風被害もなかったなどの点から予想に反した収穫をあげ、とくに低位収穫田といわれる不良環境地帯が平年反収をはるかに上回る成績をあげたことが注目されている。またこの収穫とともに乾田直播を小型機械を導入して試験的に栽培した結果、省力や収量の点で今後機械導入の可能性も高く、労力においても十アール当たりこれまでの四分の一になるなど労働時間を節約することも明らかにされた。一方今後の稲作栽培上の問題点として①晩植適応性の品種、栽培技術の研究②用水に合理的な作付計画の樹立③農村労働力の低下にともなう乾田直播栽培の導入と除草体型の確立、機械力の共同利用による省力化④水稲の品質食味の改善向上などがあげられている。次に問題点のあらましをみてみる。

◆稲作収益＝早植稲は稲全体のバランスがとれ、普通植も予想に反した成熟期を迎えている。水稲坪刈り結果の問題点として坪当たりの穂田は栽培技術の向上、新肥料の施用と施肥技術の進歩等にかかわらず、部方増収率が高まらないのに反し低位収穂田が平年反収を上回る成績をあげている。水稲坪刈り結果の問題点として坪当たりの穂数が平年並みか、やや少ない。これは栽培密度の適正化が望まれている品種は地方ものを導入しても栽培が可能である反面、当地方に適する品種が少ないことも問題の一つとなっている。施肥量の問題としては堆肥が水田に施用されないため地力が低下しているので、今後は元肥々料に化成を七十～八十%施用して不足分を追肥でおぎなうことと追肥施肥は計画的に実施するとともに生育状況気象条件に適する施田法を研究すべきである。

◆今後の稲作栽培上の問題点＝①石城地方は耕作面積が少なく畑地と水田の割合は特殊地帯を除いて水田七十%、畑三十%。しかも温暖な気象を利用して高級な菜園芸計画を樹立、労力調整は勿論のこと品種を統一、節水や病害虫の完全共同防除を強力に進めるべきである③農村労働力は主婦農業に切り替えられている現状のため、水稲栽培は今後省力栽培、即ち乾田直播栽培の導入と除草体型の確立農業機械化利用、さらには余剰労力を副な生産技術の研究又は作業面に振りむければ年間粗収入の増大も図れる。

結核患者の家族を検診

内郷市保険衛生課は二十六日午前九時から公会堂で第二次結核患者の家族検診を実施する。対象は約七百人。

勿来高校で「市政講話」会

勿来高校では二十六日午前九時から同校講堂で"市政講話"を開く。これは市政のあり方を知ってもらうため。

天気予報

「今晩」北西の風、時時々雪
「あす」北西の風、時時々雪ち多少風波ある
「朝上」今晩、あすとも多少風波ある

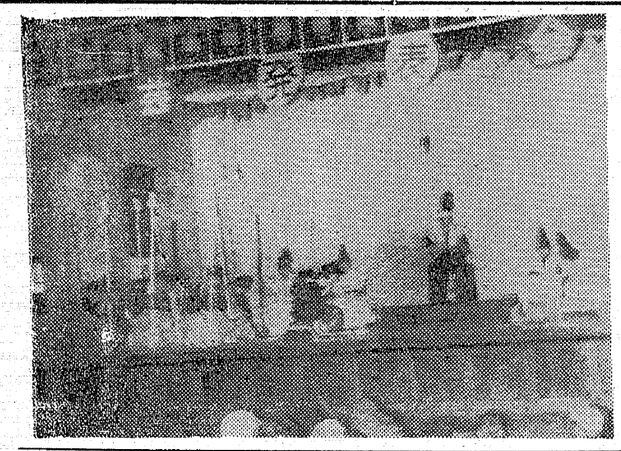

全農家に有線放送

平市農協で布設を計画

平市夏井地区は農事有線放送を大巾に改修して、夏から全戸が農事放送受送話機で、地区外との電話送話をはじめることになった。一方平市農協は、市内三千七百農家全部に農事有線放送を布設する計画を進めている。

同地区の有線放送は、三十一年に布設され、一百五十戸が利用している。こんどの大改修は、全戸布設と電報電話公社線との切り換え通話を目標に、工費四百万円で交換機の新増設、外線を銅線に切りかえた。この改修により三百九十戸全戸に有線放送が架設され、夏からは全戸が有線を利用して、電話を大いに利用することができる。

また平市農協としては、夏井地区以外の赤井、神谷、平窪、草野、高久、飯野、豊間の七支所管内にも農事有線放送を架設する計画を立てているので、三千七百農家の通信文化による生活改善も間近である。

テレツクス開通式 二十五日挙行

平電報電話局では二十五日午前十時から加入電信（テレックス）を開始する開通式を行なう。これは平地区加入電信サービス開始記念式典と名付けて盛大に行なうが、加入電信を新設したのは磐城市の緑化学工業と新日本化学、平市の協銀平支店の三社。近く設置予定のものは広野町の三社。近く設置予定のものは広野町の旭化学となっている。当日は午前十時四十五分からテレックスで①平市長②福島市長③平商工会議所会頭④福島市平局の加入者⑤仙台加入電信協会長が、それぞれモールステープによる記念メッセージを交換する。

22日呉羽油化で起工式

勿来市錦町の呉羽油化勿来工場起工式は二十二日午後一時から錦町の現場で行なう。

通勤者多年の要望実現

気動車新地駅まで延長運行

常磐線平駅以北の列車時刻は激おく走る急行列車の犠牲になっていることは朗報であると、久ノ浜以北の利用者から喜ばれている。いままでの通勤者は午後五時四十三分の乗車を逃がすと、午後八時五十一分発の下り列車まで三時間を空費しなくてはならなかったが、一時間四十一分の時間待ちで乗ることができるのはこれほど助かるかも知れない。それに上野発十六時十分の急行「ときわ」平駅着十九時二十一分が、十九時二十四分発の新地行き気動車に接続されることになったのは、平駅以南の利用者と同様の足の恩恵をうけたことになった。これによって相双二郡の住民も東京日帰りの旅ができると大喜びで、水鉄当局の配慮に感謝の声が高い。

日から泉駅発気動車、久ノ浜号が新地駅まで延長運転を実施されることは朗報であると、久ノ浜以北の利用者から喜ばれている。いままでの通勤者は午後五時四十三分の乗車を逃がすと、午後八時五十一分発の下り列車まで三時間を空費しなくてはならなかったが、一時間四十一分の時間待ちで乗ることができるのはこれほど助かるかも知れない。それに上野発十六時十分の急行「ときわ」平駅着十九時二十一分が、十九時二十四分発の新地行き気動車に接続されることになったのは、平駅以南の利用者と同様の足の恩恵をうけたことになった。これによって相双二郡の住民も東京日帰りの旅ができると大喜びで、水鉄当局の配慮に感謝の声が高い。

きのう四小で学芸会

四倉小学校（長谷川武雄校長、児童二千五百五十一人）では十九日午前九時から同校講堂で学芸会を開いた。学芸会は父兄ら約七、八百人が〝我が子の劇を〟とつめかけ大賑わいを見せた。プログラムは第一、二、三の三部にわかれ斉唱劇、ダンス、合奏、合唱など十三種目にわたり披露、児童たちの妙技に拍手の波がおくられた。なかでも五年男子の「動進隊」が人気を集め盛会だった。

（写真は動進隊の一幕）

女大生がひったくる

四倉駅前の広場で現金など

四倉の一主にわけ捜査に全力をあげている。

喜子さんは同日親類の病気見舞いにきて駅まで出迎えに来た同字の酒井イセさん宅が同町仲町の新妻タクシーを呼ぶため、駅前の公衆電話から車を呼んでいる間、喜子さんが外で待っているところをうしろから襲われたもの。男は身長一・六〇メートルくらい、黒の皮ジャンパーを着ていたという。なおとられたハンドバックは近くの畑地内にすてあり、現金五千円だけがぬきとられていた。

乾燥季の火気注意

煙一筋も立てぬよう

▼▼今月はいままで旅水温度のお湿りが一回あっただけ、あとは晴れまた晴れが続いた。年度替りの三月末まで二週間の辛抱だが、天候の面では大変食い違いができ～きている。

▼▼今月はいままで旅水温度のお湿りが一回あっただけ、あとは晴れまた晴れが続いた。年度替りの三月末まで二週間の辛抱だが、天候の面では大変食い違いができ～きている。

▼▼火災の発生も今月にはいってからめるきり件数が増えている。こうなっては水の不足や消防施設がどうのと理屈はぬきにして、水も消防も不時に備えておくもの。各自が火事を出さぬことに入念の用意がなによりも肝心。

▼▼長期予報では三月に入れば雨の連続なそうだが、今月は二十八日だけが雨となっている。これでは人体にもよろしくない。いつもの年には一月の末には蛙がコーラスをはじめる。産卵中に寒波に襲われるとまた土中に入り二月の末には又現われるのが常となっていたが、ことしはまだ啼き出さない。最も雨なし月で田圃も乾ききっているので水溜りがない。産卵に適しないことを知っているのだろうか

▼▼お百姓さんの話によると麦やキャベツ、玉ネギなどは発育を盛んにするため、いま最も水分を要求しているときなのに降雨に恵まれないでいるそうだ。このままだと、平年作にはこぎつけないところにしている。それでも季節はあるわれない。庭の梅はぼつぼつ咲きはじめたし、チョウジも美しいつぼみをつけてフクイクな香気の放つ日を待っている。ボケもつぼみがふくれてきた。クロツカスはすでに花盛りだし、露地の水仙も早生は節をすぎたがおくては芽が地肌を割って続々と姿を見せはじめた。農家のあちこちでは仔牛が生まれたし、メン羊やヤギの仔も生まれたと聞くようになった。万物ことごとく春とともに生気をよびおこす節になってきたようだ。

三和村でジープを購入

就労者の輸送や広報活動に

三和村役場はこのほど七人乗りのジープ一台を購入した。これは村が実施している炭鉱離職者緊急対策就労事業の現場連絡、指導のほか広報設備も取り付けて村内の広報や諸連絡に使用される。なお国庫から八十二万円の補助を受けている。

（写真は三和村で購入したジープ）

県広告美術の組合総会

福島県広告美術業組合の第六回通常総会は二十三、四の二日間にわたって、常磐市湯本温泉「吹の湯」で開かれる。

二十三日は二後一時から総会で規約改正、県展外広告物条例の改正に伴なう協議などをし、二十四日は経営技術の研究討論会を行なう。

東小学校で学習発表会

磐城市東小学校（生徒一千八十四名）の学習発表会は十七日、第二中学校講堂で開いた。

ダンス「砂漠の家まわり」ほか二十一種目を披露、生徒と父兄から喜びのうちに感激されて盛会だった。

（写真は東小学校の学習発表会）

内郷青年会議所で総会 二十三日に開く

内郷青年会議所（矢滝忠雪発起人代表）では、二十三日午後二時から同市郷町内郷館ホールで創立総会を開く。終って午後三時半から関係者を招き、披露宴を開く。

配給米の批判と食味会 27日勿来市で

県産米改善協議会石城支部では、二十七日午前十時から、勿来市錦町青年会館で、配給米の批判と食味会を開く。

三和村の産業道路 二十万人を動員し完成

山間部のため交通の便に恵まれなかった三和村に循環道路が完成した。工事は去る二十年から三十七年の八カ年にわたり県と村の失対事業で工費九千百万円を投じて進められてきたもので、失対人夫も延二十万人が動員されている。循環道路は合戸、永井地区の四百戸の足が便利になった。

（写真は完成した三和村の循環道路）

ダイヤの一部改正

平以北にジーゼル増備

水鉄営運局では常磐線平以北に気動車を増備することになり、きょう二十日から三月二十四日まで臨時気動車の運転と客車列車を気動車列車に切替えのためダイヤを次のとおり変更した。

◆上り＝▼気動車三一三〇列車＝相馬発午前五時一九分―原ノ町発同二時一夜ノ森着同二時二〇分▼客車一三四列車＝浪江発午後零時二六分―夜ノ森着同零時四九分▼気動車六一八列車＝平発午後一八時三六分―内郷着同一八時四〇分▼客車一四八列車＝鹿島発午後二時一八分―浪江着同二時五九分▼同二二列車＝日立木発午後二時五九分―原ノ町着同二時一四分▼急行客車一〇一四列車＝平発午前六時一二分―上野着。

◆下り＝▼客車一三一列車＝四倉発午前八時三六分―久之浜発同八時四二分―浪江発同九時五一分―小高着同一〇時〇三分▼同一二列車＝富岡発午前一時五六分―夜ノ森着午後零時三分▼気動車三六一五列車＝浪江発午前一一時〇四分―原ノ町発同一一時三〇分―相馬着同一時五五分▼同三一四七列車＝平発午後零時一一分―四倉発同一八分―久之浜同三〇分―末続同三八分―富岡午後一時〇九分―浪江二一時一八分―原ノ町二一時五四分―新地着二一時四二分▼同一四七列車＝原ノ町発一四時二三分―相馬着三八分―浪江着同一五時一五分―原ノ町発同二三時一夜ノ森着同二四時〇三分▼同三六列車＝原ノ町発同二三時一夜ノ森着同二四時〇三分▼同三六列車＝原ノ町発同二三時一夜ノ森着同二四時〇三分▼急行客車一〇一四列車＝平発午前六時一二分―上野着。

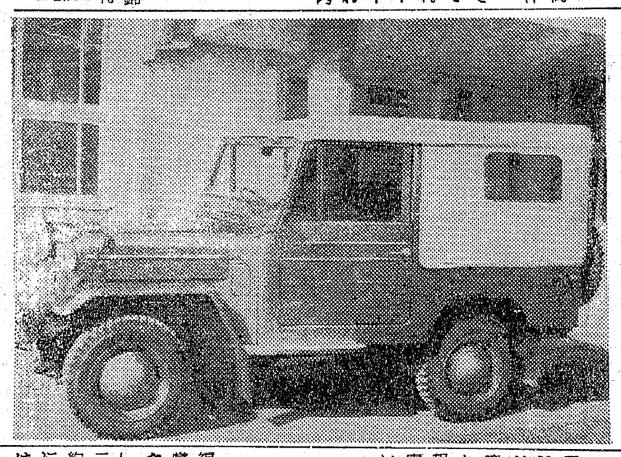

災害道路の工事を着手

田人村の三十七年度災害道路復旧工事二カ所が十八日着工した。工事個所はガケ崩れの七十八米（三百八十五万円）と二十五米（百万円）。

懲役四年の判決

ロッカー破り専門に

夫巡査（三）は左手（中指、薬指）をなくし、全治五日間の傷害を負った。このほか千葉は、東京都内でロッカー専門に荒し廻り九十万円の現金を盗んでいたもの。

七ツ道具を持ちロッカー破り専門に荒し廻った静岡県富士宮市生れ住居不定無職北村こと、千葉忠一（四）にかかわる窃盗、同未遂事件の判決公判は、二十日午前十時から地裁平支部で開き、鈴木裁判長係りから懲役四年（求刑同五年）を言渡された。

千葉は、三十六年十一月三十日午前零時ごろ東京都渋谷区金王町二〇、東京生命ビル一階の東京生命渋谷支社事務室に侵入、ロッカーを破り現金十三万九千五百円を窃取したのをはじめ、昨年十二月十二日までに三十一回の窃盗、同未遂事件を働き、九十五万円相当を盗み廻り荒稼ぎしていたもの。

千葉は昨年十二月十二日未明、平市錦川町三ノ二、平商工会議所に侵入して賭下の、日吉通商K平出張所のロッカーを破り手提げ金庫から現金一万三千九百円を盗み、さらに二階の平商工会議所に侵入しようと、ドライバーでドアを開けようとしている物音を、同所の管理人川島寛さん（三七）が聞きつけ〝泥棒だ〟と一一〇番に急報、届けを受けた平署から、捜査一係の佐藤部長ら五人が現場に急行、犯人を格闘の末緊急逮捕したもの。この逮捕で同署機動隊、小林和

大谷行き一〇六系統

平―大谷間一〇六系統

◆平発午後一九時一五分―久之浜同四八分―末続同五三分―富岡二〇時二九分―浪江二一時一八分―原ノ町二一時五四分―新地着二一時四二分▼同一四七列車＝原ノ町発一四時二三分―相馬着一五時一二分。

訃報

神前結婚式 飯野八幡宮

※披露宴も出来ます

平市八幡小路 電二四四四番

本日開店

設立の御挨拶

謹啓 陽春の御候下並々御清栄の段お慶び申し上げます。

陳者毎々格別のお引立に預り厚く御礼申し上げます。

さて、この度トヨタの大衆乗用車及びライトバンを販売するためトヨタ自動車販売（株）直属の販売店として新会社を設立致しました。

福島県内一円に亘るパブリカその他関係用品の販売並びに修理等一切の業務をいたすものであります。目下のところ平市営の前五番地に本社新社屋を鋭意建設中で御座いますので当分の間左記仮営業所にて業務を開始致しました。

就きましては今後皆様の御引立て御指導によりまして私共一同パブリカを通じてモーターリゼーションの発展に精進致す所存で御座います先づは開業の御挨拶旁々御愛顧の程お願い申し上げます。

昭和三十八年二月二十日

パブリカ平株式会社
代表取締役 戸部光衛
本社 平市営の前五番地（建設中）

トヨタの大衆乗用車
パブリカ
■1日の燃費わずかこい2個分ですみます

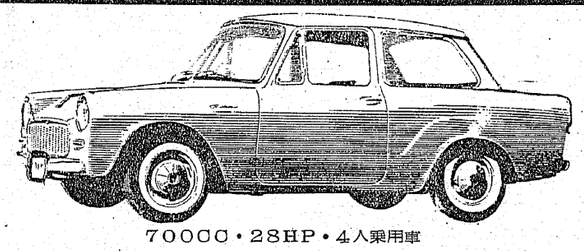

70000・28HP・4人乗用車

■乗用車と共に経済的な商用車パブリカバンも同時発売いたします

PUBLICA

パブリカ平株式会社
仮営業所 平市田町24 東部産業(株)内 電平4816・6605
原町〃〃 原町市本町3―26 〃 〃 電原町2216・3353
勿来出張所 勿来市錦中学校前 〃 〃 電勿来2575

トヨタ自動車工業株式会社
トヨタ自動車販売株式会社

募集 営業部員 若干名 年令二十五才迄 学歴高卒以上 履歴書送附又は持参の上 来社詳細面接の上

母トク儀二月十九日午後五時八十五才の高令を以て永眠致しました茲に生前の御厚誼を深謝し謹んで御通知申し上げます

尚葬儀は二月二十一日午後一時自宅出棺致します

昭和三十八年二月二十日

平市正月町五五
施主 大内キン
男 大内近雄
孫 大内弘
外親戚一同

志願校の変更できる
受験の競争率均等化に

県教委は十九日、高校入試の志願先変更の実施要項を決め、各学校に通知した。この方法をとったのは志願者の急増期という事情から各高校の競争率を平均化するためで、受験者がこんだ願書を提出したあと志願校の競争率をみて別の高校へ志願を変更することができる。しかし競争率のアンバランスが生じることも懸念されるので、中学校に対しては高校や通学区域内の中学校間で調整会議を開くなどして適切な指導を行なうこと、また高校には調整期間中は毎日午後二時現在の志願者数を公示する実施要項は次のとおり

◆中学校＝❶志願先高校の選択は調整期間があるからといって安易な方法をとらず、慎重な進学指導をする❷調整期間中は高校との連絡を密にして絶えず志願者数の実体を掌握して十分に指導する❸志願先変更の適正を期すため通学区域内の中学校と高校間の調整会議を開く。

◆高校＝❶二十八日から三月五日までは毎日午後二時現在の志願者数を学校方面や玄関先に公示する。最終日の三月六日は正午に公示する❷同校の志願者数を考え、志願先変更の希望者に対しては適正な調整ができるよう適宜指導を行なう。

休養者のホーム
常磐地区 市町村協で誘致を

常磐地区市町村協議会は、母子家庭と低所得者層の休養ホームを常磐市へ誘致する運動をおこすことになった。

この休養ホームは厚生省が三十八年度事業として全国で四カ所に設置するが、うち一カ所は東北地方に決っているので、磐炭地で低所得者の数が比較的多く立地条件もいら常磐地区に誘致しようというもの。

タコ揚げ大会入賞者
豊間小で発表

平市豊間小の校内タコ揚げ大会はこのほど行なわれ、次の入賞者が決った。

▼一年生＝猪狩伝（一組）比佐秀（二組）今井健一（三組）▼二年生＝遠藤英二（一組）志賀長通（二組）伊藤正夫（三組）▼三年生＝田中幸子（一組）岩下一郎（二組）大平喜久（三組）▼四年生＝小林昭夫（一組）永山元広（二組）鈴木利美（三組）鈴木幸正（一組）阿部忠（二組）県石城事務所税務課がまとめた一月末現在の県税徴収状況をみると、現年度分で調定額八億一千百六十三万二千七百十二円に対し徴収は六億九千七十二万一千四十三円で八十五・一%の成績。これは前年度に比べて調定で二億円増加している反面、徴収では三・六%の減となっている。税目別では法人事業税が最高の三億四千五百九十万五千二百五十円の調定、次いで軽油引取税の一億二千九万二千二百九十五円、個人県民税一億二百二万七千九百七十円、自動車税六千五百八万二千三十円となっている。個人県民税は前年同期に比べて税法の改正にともない上がっている。

個人県民税は国税から所得税の一部が県税に移管されたため前年同期の調定額四千七百六十三万二千三百七十円から一億二百二万七千九百七十円と二・一六倍に増加した三億四千九百七十万円となっている。一方個人事業税についてみると課税率の引き下げと専従者控除一人五万円が認められたため、前年同期より五百五十九万六千円が減少して調定は四千七百五十八万五千円。自動車の増加により軽油引取税は八千九百五十五万九千円から二億二千九万一千円と二十四・一%の増。徴収率では娯楽施設利用税が最高で九十八・五%、次いで法人県民税の九十五・一%。鉱区税九十四・四%、個人事業税九十一・九%、法人事業税九十一・四%となっている。

小、中校の教員研究物展
25日に植田小校

勿来市の小中学校教職員の研究物展示会は二十三日午前九時から植田小で開く。

24日民謡と舞踊講習会
平市のかほる会、天地堂主催のコロムビア専属令泉かほるの民謡、酒井豊実（一組）塩田和美（二組）鈴木源次（三組）吉田光男（四組）舞踊講習会は二十四日午後零時半から四時まで、平市三崎の平隣保館で開く。会費一百円で曲目は「王将」「小雨降る夜」「人生劇場」など。

納入は85%の成績
県事務所 一月現在の徴収状況

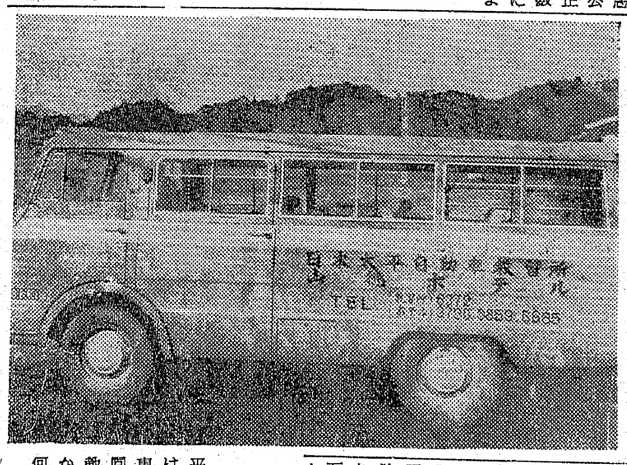

教習生をバスで送迎

平市神谷日本平自動車教習所ではこの種教習者のサービスに送迎専用車を購入運転を始めている。同車は二十人乗りスクールバスで教習所から平駅間を往復し駅前さかえ食堂が連絡所。連絡があれば何時でも送迎する。

（写真は教習生の送迎用バス）

生活文
遠足

みまや小　三年　佐藤由紀子

楽しい夕はんを終って、私はぼんやりテレビを見ていましたが、いつの間にかうとうとねむってしまいました。お母さんの呼ぶ声にふと目をさました時外はもうまっ暗になって電気がついていました。「今日はつかれているのだからもうお休み」と、お母さんが私の顔をのぞいていました。私は、目をしょぼしょぼさせながら、むちゅうで頭がえをしてふとんの中にもぐりました。

そうしたらあんなにねむかったのに足がだるくてなかなかねむれません。私はぼんやりとふとんの中で、部屋の電とうを見ているうちに、今日の楽しかった遠足のことを思い出していました。

私達三年生の遠足は、好間村大利の発電所でした。きのうの社会の時間に、好間村のことについて先生から教えていただいた吉河好間村炭鉱は、遠くからはなれた小高い所にありました竪坑のねずみ色のやぐらが秋のすみきった青空にくっきりうかんでいました。そのやぐらの下には、炭鉱で働いている人の家がたくさん何列にもそろって、小さく見えました。

バスやトラックなどたくさんの乗物が走っている国道をしばらく歩いているうちに、いつの間にかだんだん道のはばがせまくなって、石ころがゴロゴロしてとても歩きにくくなりました。先生は一道を工事しているからそうです。私は、列からはなれて下のきゅう道をのぞいて見るとすっかり雨にあらわれた小石ばかりのジャガボコのまがり道が山の間をぬけていました。

私達は、かれすすきの山の坂道をのぼって田んぼの中の村道に入り、やっと目的地の大利の発電所につきました。ここの発電所は水力発電所です。

菊田さんというおじさんが、この山道の下に、交通がありました。この道の下は、きゅう道で、私達が歩いていった道は、山を切りひらいて作った新道なそうです。私は、列からはなれて下のきゅう道をのぞいて見るとすっかり雨にあらわれた小石ばかりのジャガボコのまがり道が山の間をぬけていました。

私達は、かれすすきの山の坂道をのぼって田んぼの中の村道に入り、やっと目的地の大利の発電所につきました。ここの発電所は水力発電所です。

菊田さんというおじさんが、私達を待っていてくださいましたそして発電所の事をじゃくのお話からわかりやすく色々せつ明してくれました。

おじさんのお話が終ると、発電所の中を二列にならんで見学しました。中には、たくさんの機械がゴウゴウうなり声をあげて動いています。私はなんだかこわくなりました。おじさんのお話では、この部屋のまん中にある大きな機械が水車の役目をする機械だそうで、車は一分間に六百回もまわるのだそうです。私はこの音機のうなり声を耳にしながら、好間村には火力発電所と水力発電所の二つもあり大変だなあと思いました。そしてこの電気の力が、どんなに私達の毎日の生活をべんりにしているか、部屋のテレビやスタンドを見ながら考えました。

先生は「今日の遠足はからだのためにもなりましたが、生きた社会科や理科の勉強もできましたね」といわれましたが、本当にそうだなあと思いながら、いつの間にかこんどはぐっすりねむってしまいました。

画映 今週の番組

（平市）

◉世界館　二十六日迄　電三〇六
蔡　断
二十六日迄　電三〇六
しとやかな獣

◉ひかり座　二十五日迄　電三三六
六、四〇　ヒッチ・ガール
八、二五　空から星が降ってくる

◉泉楽館　二月四日迄　電三四〇
六、〇〇　気球船探検
八、〇〇　南太平洋

◉東映劇場　二十六日迄　電三五五
五、五一　秘剣揚羽の蝶
七、二六　壮烈鬼隊長
八、三八　利根の朝焼け

◉民劇　三月二日迄　電三三三
休　館

◉平　館　二十六日迄　電三三五
六、一〇　大相撲初場所
七、〇五　都会の奔流
八、一〇　さすらいのトランペット

◉平松竹　二十六日迄　電三四〇
六、二八　七人の刑事
八、〇七　無宿人別帳

◉三夜東映　二十六日迄　電三五〇
六、五〇　鯛お役者多化
七、三八　狙い射ちの無頼漢
八、三六　血煙り笠

◉ニュー国際　二十日迄　電六六五
六、三三　怪獣マンダ
七、三四　アッシャー家の惨劇

「20日」テレビ
外国の若い芸術家たちの姿

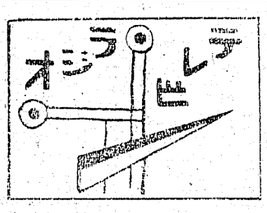

◆世界の青年（後9）
第七集「若い芸術家たち」
どこの国にも、芸術的意欲にもえ、芸術的活動に励んでいる若者たちがいる。彼等は、それらの国の伝統や、文化をどう考えているだろうか。自国の古くからの文化遺産をどう受けとっているだろうか。
この番組はフランス、イギリス、アメリカ、イタリアの諸国を訪ね、若い芸術家たちの姿を取材したものである。
パリでは、モンマルトルの丘の画家たちを訪れたが、ここも最近、だいぶ商業化して、観光客相手の画描きが多くなり、芸術的な雰囲気はうすれていた。
ニューヨークのグリニッチ・ビレッジでは、喫茶店や酒場に、若い画家、音楽家や俳優の卵たちが集って芸術論を戦わせ、また、音楽や詩の朗読にきき入れていた。

富と誉を願う人間の執念
◆テレビ劇場（後10・15）「誉」

江上照彦作、菊川迪夫音楽、米田森吉演出。翻訳ものの知られざる江上照彦さんが、初めて書き下ろした時代劇。

豊臣秀吉に山寺の和尚をしていた叔父があったことは、秀吉の系譜により歴史的に知られているが、このドラマは、その和尚と村人に素材をとり、富と誉を願う人間のあさましい執念を、コミカルなタッチで描く。

教育テレビ
農民の不安と期待を探る

◆農業特集（後8）
「日本の農民」
激しい移り変りの時代に生活する農民が、そのおかれている環境の中で、どのような意志をもち、行動しているかを中心に、その当面する悩み、不安、期待をさぐる。主に農業生産の新しい体制の推進者として活躍している人々に聞く。
この録画に地域ぐるみで取組んでいる三つの例をとりあげ、それぞれのリーダーに、その地域の農民がどのような意識をもっているか、農民達をどのように組織したか、またその体験に基ずいて、今後の農民のエネルギーをどう評価し、どう方向づけたらよいのかをきく。

ラジオ
娘への純朴な父性愛を聞く

◆浪曲ドラマ（❶後7・30）
「ひょうたとトンボ」
作　谷靉　元
浪曲　浪花家辰造
出演　池田　忠夫（権九郎）
加藤　道子（滋　子）
そのほか

きょうからの「浪曲ドラマ」は谷靉元作「ひょうたとトンボ」を放送する。

「ひょうたとトンボ」は谷靉元さんがはじめて書きおろした作品。谷靉さんはこれまで浪曲ドラマシリーズ第一回の「無法松の一生」をはじめ、「雪姫」「花と竜」などもっぱら脚色を手がけており、浪曲の味をじゅうぶん生かした脚色ぶりは、定評のあるところ。

早春によせるしらべの数々

◆思い出のアルバム（❶後8・30）
「早春の曲」
語り手　市原悦子
構成　保富康午
「冬来たりなば、春遠からじ……」
雪がふりつもり、寒さがひときわきびしい年こそ、訪れる春を待つ思いもひとしおだ。
この時間は、案内役の市原悦子さんの語りでカール・ブッセ作詩、上田敏訳詩の「山のあなた」をはじめ、早春によせるしらべの数々を詩的な構成でつづる出演、歌・伊藤京子、友竹正則合唱・二期会合唱団、演奏・NHKポップス・オーケストラほか。
曲目
❶「早春賦」（伊藤）
❷「柳の芽」（友竹）
など

へき地教育のひとつの現実
◆時の動き（❶後10・25）（録音構成）「氷雪の谷間の子ども達」

―札幌発―

北陸地方の豪雪には、いまさらながら雪と寒さの恐ろしさを思い知らされた。ところが北海道ではほとんど毎年、あのような自然の猛威にさらされている。特に、絶えず生命の危険におびやかされながら勉強を続けている、へき地の小中学生をとりまく教育条件は、劣悪をきわめ、大きな社会問題になっている。

北海道雨竜郡幌加内町では、これまで気温が氷点下三十度以下になった日は、臨時休校にするよう決めていたが、今年の一月だけでもすでに四日間も休校になってしまった。そのため、子ども達や、教師、父兄の間から「これ以上休んでいたら勉強が遅れる」という声があがり、今後は、どんなに寒い日でも、勉強を続けようと申し合わせた。

NHK第1【今晩】ラジオ福島

6.05 劇「雪の上の七ツの太陽」
31 一丁目一番地
7.20 時の人 時の話題
30 浪曲ドラマ
8.01 ストツプクイズ
30 思い出のアルバム
9.10 ニュース解説
25 放送劇「源氏鼠帖」
10.00 きょうのニュース
45 「冬の蔵王」
11.05 組曲「ハーリ・ヤーノシユ」
35 海外便り

【明朝】

6.05 村のこだま
30 あの雲こえて
6.15 村の広場
40 「将棋と人生」
7.15 県民の時間
45 朝の訪問
8.05 舞踊音楽
31 「ドライママ」
9.05 うたのおばさん
31 やさしい造花

6.00 少年講談
20 アツちゃん
7.15 三平の演芸館
30 夢のスカイライン
8.00 素人物まねコンクール
30 コロムビアアワー
9.00 お好み劇場
45 この道を行けば
10.10 私本太平記
30 これがタンゴだ
11.05 放送劇「女ひとり」
20 ミツドナイトコンサート

NHK【今晩】テレビ

6.00 魔法のじゅうたん 黒柳徹子 丸村真人
30 みんなのうた
35 眉月の誓い
7.15 バス通り裏 花ノ本寿
小栗一也　織賀邦江
30 それは私です 山本嘉次郎 安西愛子
8.00 浪曲ドラマ「蟹縞の一生」 嵐寛寿郎 小川虎之助 谷幹一　藤山竜一郎
8.30 東京丸の内 小林千登勢 憂村みどり 日野麻子
9.00 世界の青年「若い芸術家たち」
30 きょうのニュース
10.00 ニュースの焦点
15 テレビ劇場「誉」 江上照彦作 大矢市次郎 加藤春哉 島かおり
11.05 海外ニュース
15 ❶調整下の春闘他

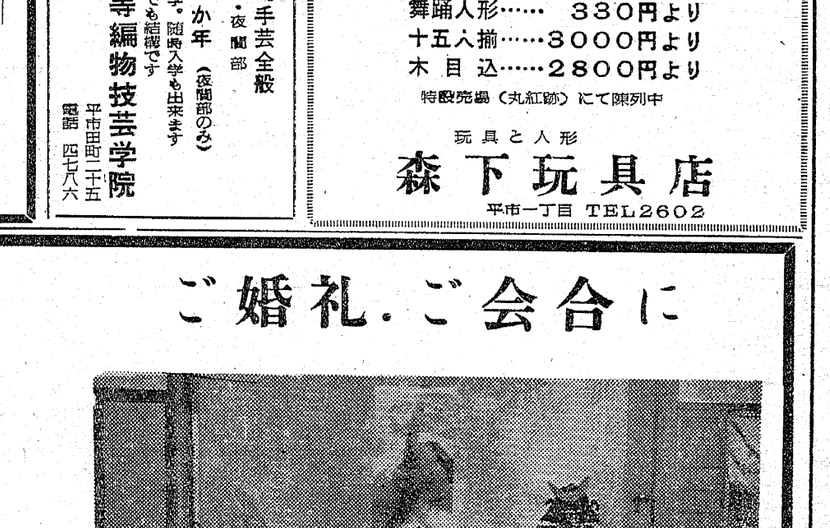

富士見ずり山

サントリースタンド

オートバイなら迅速丁寧!!
各車種販売修理
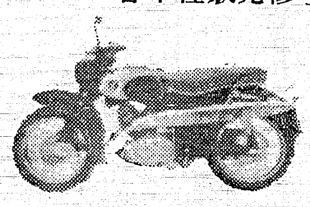
■お買い易い分割払でお手軽に
（御報参上）佐藤輪業
平市月見町　電6452

SSチエーン販売
あなたに10万円！
のぎすで
名称ととやで
マーク募
さ愛ひ薬名知い本6伝
に職関中書日の宣
の幾質
エム枚令新品を区2薬
スネキ名つの品中らス
エトガ氏知郷個都がス
ツハ所を製る京きス
ベを住集スい東かエ
ス記
エ年
日円エ
末万ス
本橋
月10エ
日にはそ
3
名1こと
区2の6
薬
ぎり
しめ通へ
特しい
薬へど
くス
製
▽▽わ
▽ツ
エ
平・ぎんざ
電2044 あこう

堅牢にして素晴らしく沸き早い
タイル風呂にも樹風呂にも
間違いのない高性能
特許大黒風呂釜を　厚鋼製10年保証
■ガス・石油・木炭・薪・石炭その他何んでもたける
■廃棄処理にも一役
製作本舗
大黒釜屋
平市正月町19　電4583

あみもの生徒募集
編物。和裁。手芸全般
和裁科＝一カ年（昼間部・夜間部）
■毎月二日入学。随時入学も出来ます
■編機は何式でも結構です
公認 平高等編物技芸学院
平市田町二十五　電話 四七八六

ひな人形
人形は伝統をもつて
お応する専門の森下です
舞踊人形……330円より
十五人揃……3000円より
木目込……2800円より
特殊売場（丸紅跡）にて陳列中
玩具と人形
森下玩具店
平市一丁目 TEL2602

ご婚礼・ご会合に
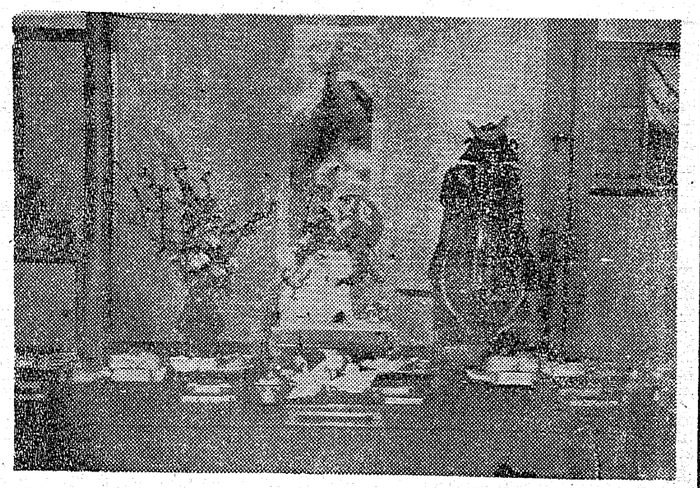
日本観光旅館連盟
旅館 よし川
平市田町 電二二八二・二六七〇

銘酒 華心

東洋酒販株式会社
取締役社長　杉田松太郎
平市神宮町　TEL(代)3188