夕刊 常磐毎日
発行所 平市田町75番地 常磐毎日新聞社 電(代表)2104・2105番
新設 内科 小児科 松本勝蔵
叶産婦人科 院長 叶多信之 平市二丁目 電二三五五

強風警報中の惨事

瞬時に52戸を焼く
飛び火、手の施しようなく
紅蓮に包まれた三町一村

二十五日午前十一時五十分ごろ四倉町白岩字金波三〇農業緒方一郎さん(五三)方牛舎の山林内炭焼きがまから火を出し、折りからの強風にあおられ火は見るみる間に燃え広がった。火は同町白岩地内の山林を総なめにしてから同町栗木作地内の山林と隣接の双葉郡大久村小久地内の山林さらに同郡久之浜町田之網地内に燃え移り、一方同時刻ごろ大久村narrow木原地内の山林からも出火、広野町と久之浜町大字末続地区に飛び火し二カ所から出火した火は荒れくるう強風にあおられ山は火の海と化した。午後六時ごろから最分風力はおとろえたが二十六日未明まで燃え続けた。火は山あいの部落にも襲いかかり南北十キロ、東西七キロの石城、双葉両郡の三町一カ村に燃えひろがった。

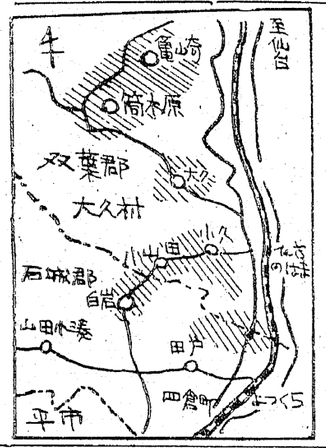

県警察本部が二十六日明、確認し郡山の自衛隊約一百人が現地に急行して消火に当たったものの、強風注意報発令下で、瞬間時最大風速十九メートルの強風が吹いたこと、乾き切っていたこと、水の便が悪かったことなど悪条件が重なったため、この大事となったもので、倉町や久之浜町の密集家屋にまで近づき熾風と黒煙が六号国道沿いに渦い、街は戦争時の空襲を思わせるようなさわぎと恐怖におそわれ一夜を明した。この火事で常磐線を遮断するようになったため下り特急〝はつかり〟は四倉駅に約五十分停車したのをはじめ各列車とも遅れ、六号国道も交通が一時とだえるほどだった。くるったこの業火に県は自衛隊に出動を要請したほか、隣接知事らを現地に派遣、県警察本部も管野警備部長と機動隊を現地に急行させまた浜通り七署の全署員を非常招集、久之浜と四倉町に本部を設け警備に当った。

現場は四倉町の繁華街から西に約一千メートルの俗称〝仲野山〟といわれる同町栗木作地内まで火は猛威をふるって燃え広がり、危険におかされた同字農業宮沢行雄さん(四三)方には避難するため、かけつけた消防団員や漁夫、町民らが家財道具の運び出しに懸命であった、火はすぐ裏山まで燃えうつわり、煙にまかれながら必死の荷物運びと住家の廻りに水をかける人で騒然だった。

この栗木作には六、七軒の住家があるが、ほとんどの家ではかけつけた消防団員や知人の手によって、家財道具は同地内にある浄水場の広場に運び込まれまた山の中の一軒家である同町栗木作八一、郵便局員高崎光信さん(三八)方では家族七人がいるが、この日は祖母のカツさん(七〇)だけが留守居をしており、あとは白岩方面の山火事に出て誰もいなかったため、自宅からの火が燃え迫ってきたのにカツさん一人で、どうする事もできず、腰をぬかしているところを消防団員に助けだされ、家財道具は何一つ出すこともできずに、木造平屋一棟と物置一棟計九十九平方メートルを全焼した。高崎カツさんの話「家には誰もいないので留守番をしていたが、裏山の方で〝バチバチ〟とする音と同時に黒煙に包まれ〝火事だ〟と思った時には腰がぬけ、動く事も出来ずにいましたが、消防団員の人達に助けられました。恐ろしい山火事でした」と泣きながら語っていた。

惨状の現地をみる

四倉町など四つの町村は一瞬〝恐怖のマチ〟と化してしまった。今から十七、八年前の第二次世界大戦の空襲そのものの混乱ぶりである。ひはまる十五時間燃えつづけ、自衛隊や郡内の各消防団員、地元民など二千人の必死の消火作業により、今朝七時すぎやっと一部を残し鎮火状態となったが、山林などはまだ〝ムソ〟とする煙気が鼻をつき、目にしみてくるほど痛い。

ひは四倉町白岩字金波と双葉郡大久村字前大原の二カ所から出かした。この日は県下に異状乾燥と、強風注意報が発令されていた矢先で、山林の木々は乾燥しきっているだけにひの燃え広がりは容赦しない。

暗闇の空は夕焼けのように真赤に色どられて、四町村はいずれも煙でおおわれてしまった。山林にはヘビの舌のような炎の手があがって、メリメリバリバリと奇いのよいひ鳴の粉が十数米の風にあおられて四散、ひは渦となって次から次へと松、杉などの大木を焼き払ってしまった。

ひは自宅だけで収まることなく、大久村と久之浜町の一部まで飛びしてしまう、一方簡木原からのひはせば、かつてない大山かであった。

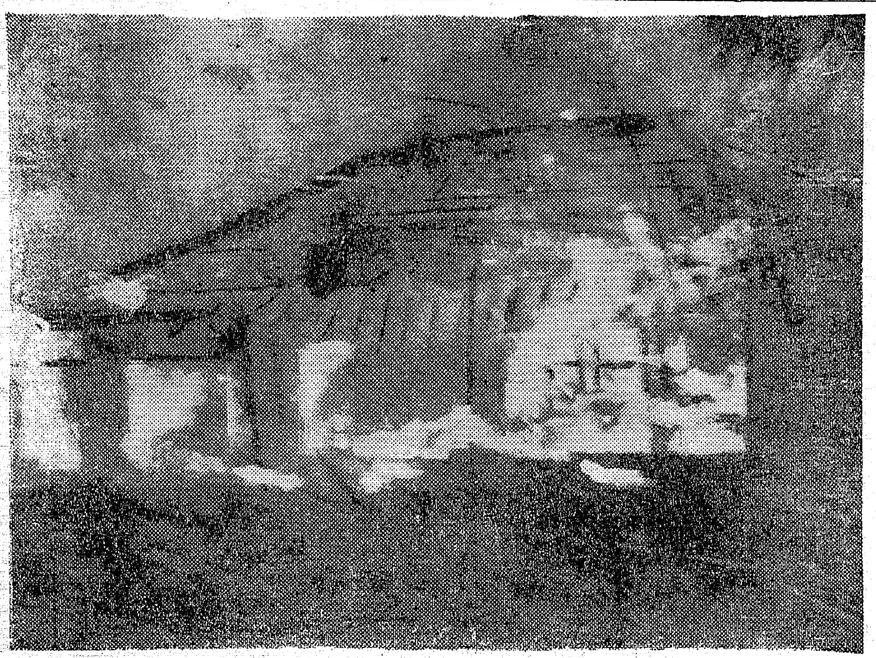

三百十二人が焼出される

自衛隊救援に出動
要請で郡山、福島から

自衛隊福島駐とん部隊は、県の要請により大火救援のため午後六時五十分高槻三佐以下六十三人がジープ二台、ダンプカー四台で現地に向かった。

また郡山駐とん部隊からは、午後五時四十分浦隊二佐以下約百五十人の隊員などを持ち、トラック、ジープに分乗して現地に到着、燃え狂う大久村小久で消かに当ったが、猛かで手のつけようもなかった。

大久村に災害救助法
さく夜発動

山かま事から四十余戸の罹災者を出した大久村に対し災害救助法が適用され、家屋建築資金の融資、営業資金の貸付け、救助金一戸当り一万四千円、焼失した学校教科書の無料給与、毛布、炊事用具などがくばることになった。

川前村では木材を焼く
損害一千余万円

平林友協同組合(佐藤福太郎組合長)川前村荷村場国有林十ヘクタールの焼失から立木六百立方米と伐採木四百立方米素材機一台(百五十万円)計一千二百五十万円をはじめ、倉町もアナイというのだ。後援なし交通マヒをおこしている。町と大久村の中間の高台には岡町村組合立の小、中学校と伝染病隔離病舎の建物があり、この何れかにひがつけば街は一ときなくなる危険があった。

昭和三十二年高潮の被害をうけてから十七年目、次に痛めつけられるようにに降りる。小久の農家にひがいたという情報に緊張する久の浜町の危険が迫った。四時に一瞬にして四町村を襲った山火事の現地をみる。二十五日午後二時半ごろ久之浜駅に下車すると、西手の山は煙に被われて、強い風にのった煙はまき市街地の上空を太平洋の彼方に矢のようにはやく流れている。風もものく久之浜町と大久村はるみるうちに逃術の胸さわぎが起りてくる。水不便と高台で山や原野に包まれている中学校では五校時で全生徒を帰宅させた。ついて小学校も、そのうちに児童の家が焼けているという知せが入る。大久、久の浜やく場には消防団員、新聞記者が詰めかける。隣町庭在所には富岡署の警備本部が急設され、被害状況は逐一ないし交通マヒをおこしている。町と大久村の中間の高台には岡町村組合立の小、中学校と伝染病隔離病舎の建物があり、この何れかにひがつけば街は一ときなくなる危険があった。

昭和三十二年高潮の被害をうけてから十七年目、次に痛めつけられるようにに降りる。小久の農家にひがいたという情報に緊張する久の浜町の危険が迫った。四時に四倉町もアナイというのだ。後援なし交通マヒをおこしている。町と大久村の中間の高台には岡町村組合立の小、中学校と伝染病隔離病舎の建物があり、この何れかにひがつけば街は一ときなくなる危険があった。

昭和三十二年高潮の被害をうけてから十七年目、次に痛めつけられるようにに降りる。小久の農家にひがいたという情報に緊張する久の浜町の危険が迫った。四時に

恐怖の一夜明けた町
高潮被害十七年間 水ぜめ火ぜめ嘆く

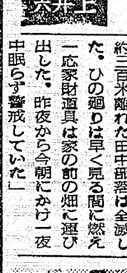

凄ごかった 火の包囲
焼け残った 佐藤さん語る

大久村小久字山口(二)農業佐藤玉治さん(六三)の話「家の廻りはひに囲まれ、おりからの強い風で一帯は危ぶまれたが、私の家は助かり約三百米離れた田中部落は全滅した。ひの廻りは早く晃る間に燃え一応家財道具は家の前の畑に運び出した。昨夜から今朝にかけ一夜中眠らず警戒していた」

写真説明

(上右)燃え続ける大久村小久の農家
(上左)部落総出でやけ跡の片付け
(左)炊き出しにいそがしい農家の主婦たち

東銘酒 一段最中 平凡

最高級紳士服 Silver Sheep SANKYO 10カ月払い 毎月1/10の掛金で楽しいおしゃれ! サンキョウ

腰ぬけた老婆を救い出す
瞬時に焼けるわが家を見て

留守居をしており、あとは白岩方面の山火事に出て誰もいなかったため、自宅からの火が燃え迫ってきたのにカツさん一人で、どうする事もできず、腰をぬかしているところを消防団員に助けだされ、家財道具は何一つ出すこともできずに、木造平屋一棟と物置一棟計九十九平方メートルを全焼した。高崎カツさんの話「家には誰もいないので留守番をしていたが、裏山の方で〝バチバチ〟とする音と同時に黒煙に包まれ〝火事だ〟と思った時には腰がぬけ、動く事も出来ずにいましたが、消防団員の人達に助けられました。恐ろしい山火事でした」と泣きながら語っていた。

惨状の現地をみる

四倉町など四つの町村は一瞬〝恐怖のマチ〟と化してしまった。今から十七、八年前の第二次世界大戦の空襲そのものの混乱ぶりである。ひはまる十五時間燃えつづけ、自衛隊や郡内の各消防団員、地元民など二千人の必死の消火作業により、今朝七時すぎやっと一部を残し鎮火状態となったが、山林などはまだ〝ムソ〟とする煙気が鼻をつき、目にしみてくるほど痛い。

ひは四倉町白岩字金波と双葉郡大久村字前大原の二カ所から出かした。この日は県下に異状乾燥と、強風注意報が発令されていた矢先で、山林の木々は乾燥しきっているだけにひの燃え広がりは容赦しない。

暗闇の空は夕焼けのように真赤に色どられて、四町村はいずれも煙でおおわれてしまった。山林にはヘビの舌のような炎の手があがって、メリメリバリバリと奇いのよいひ鳴の粉が十数米の風にあおられて四散、ひは渦となって次から次へと松、杉などの大木を焼き払ってしまった。

ひは自宅だけで収まることなく、大久村と久之浜町の一部まで飛びしてしまう、一方簡木原からのひは、かつてない大山かであった。

買収容疑者 続々と逮捕
三和村長選違反

平署はさる二十二日行なった三和村長選挙違反で当選した田子派の三和村合戸農松崎乙丸(六二)と同字上市萱慶若松尊喜(五九)の二人を捕

二十五日午後一時ごろ、川前村桶地ケ沢地内の国有林二十八林班の山林から出かし、二十六日午前中までに約五十ヘクタールを焼いてなお延焼中。消かのため近くの町村から消防団員や営林署員、警察官など約四百五十人がかけつけたが現場は山が、けわしいため山に入って消かち作業はできず、夜明けをまって二十六日本格的な消かち作業に当っている。

原因は平署で調べている。

さようも延焼中
川前村四百余名で消火

えたが、さらに、二十四、五の両日にわたり三和村合戸字駅四六農会野大(五三)同字内畑一四六ミシン外交員小柳政男(三七)同字浮矢大工折笠清吉(六三)の五人を捕えた。

この五人は、さきにつかまった松崎から投票とりまとめの資金として現金を受け取り、部落民を買収した疑い。また二十五日に

写真山一 平市紅小路 四七六四

天気予報

「今晩」北西の風くもり
「あす」北西の風やや強く、時々曇り
「後上」今晩あすとも風波ある

閻魔帖

三町一村を火の海とのままに野放しにしておくことはできない問題である。市街地化した山火事がおしえたものにはいろいろあった。大久村の大字小久地区は小久川をはさんで東から西に百五十戸の農家がある。そのうち五十二戸と非住家あわせて百二十六棟を一ときにしまった。罹災者を二人出しただけで人畜に被害のなかったことは不幸中の幸であった。広範な山林のことでいま正確な数字はつかめないが、おそらく何億円に達する損害を蒙ったことになるだろう。

▼▼これが一、二の炭焼きカマから出火を発しているとあっては製炭業者の現在のありかたをそ

ワラ屋根解消急げ
山火事が教えたもの

発令中だったのに、製炭者が火気の取扱いに無関心でカマを離れたあっては哭れて物がいえなくなる。斜陽産業として石油やガス燃料に追いまくられて木炭や薪であってもこれを大切にしてまうようではこまる。カマ場の周辺何平方メートルには剥土して燃焼防壁をつくるとか、常識的にみて、強風や異状乾燥時には火付けを中止することにしなくてはなるまい。それと監視を厳重にすることも忘れてはならない。

▼▼そのために製産低下の損失は当然だが国家を焼いたり、莫大な資源を灰にすることをおもえば止むを得ない措置である。それに山火事はともすれば市街地の火災とちがって軽視される傾向にある。これはとんでもないことである。山火事も火災に変りはない。こんどのような損害と人騒せをしでかすのであるどんなに風がなくとも可燃性の木の葉や枯れ木が堆積されている。山への出入りする者は火気の取扱いには市街地以上の注意力を傾けなければならない。ひとりスミ焼業者によらず、猟友会などもこの点会員に一層の関心を高められていただきたいことである。

▼▼それと四十一戸の焼けた家屋のうち瓦ぶき住家は二戸が焼けている。その他ほとんどが藁ぶきであったし、瓦ぶきの二戸も隣接藁ぶき非住家が焼け燃え移って焼いている。非住家百二十七棟のほとんどもワラブキだったことは、こんどの住宅難を耐火構造に全面的な改良の必要が痛感させられている。このワラ屋根解消のためには、現行の利子補給いどの枯渇な対策では住民が安心してはいられない。この機会に積極的に耐か構造へ方法も講じるべきではあるまいか。

梅は咲いたか節句はまだかいな

越藤
梅はそろそろ見ごろ、桃の花はまだですが、お節句はもうすぐですから皆さまながらの白酒と現代風のカルピスとどちらをお供えても結構です。
河合の花白酒 一本 三〇〇円
カルピス 一本 一四五円―二六〇円
有平糖雛菓子(雛盛) 一四〇円―四一〇円
ヒナ飴 一袋 五〇円―一〇〇円
ヒナあられ 一袋 五〇円―八五円
甘酒の素 一袋 四五円
沢の春酒粕 一袋 四〇円
粉末ジュース 一袋 一二五円―二一〇円

当会理事株式会社渡辺綴殿御尊父渡辺長作殿病気療養中の処二月二十二日午後五時二十五分七十八才の高齢を以て永眠致しました
茲に生前の御厚誼を深謝し謹んで御通知申し上げます
昭和三十八年二月二十六日
水鉄協和会
会長 滝田伝吉

弊社前取締役水戸支店長渡辺長作殿予て病気療養中の処遂に二月二十二日永眠致しました。茲に生前の御厚誼を深謝し謹んで御通知申し上げます
昭和三十八年二月二十六日
水戸市宮下町七三
東鉄工業株式会社
取締役水戸支店長 滝田伝吉

当協会石城支部長渡辺綴殿御尊父渡辺長作殿予て病気御静養中の処二月二十二日午後五時二十五分七十八才の高齢を以て永眠されました
茲に生前の御厚誼を深謝し謹んで御通知申し上げます
追而告別式は左記に依り相営みます
日時 三月一日午後二時 場所 常磐市湯本町上町勝行院
昭和三十八年二月二十六日
福島県建設業協会石城支部

当建設業振興通り連合会顧問渡辺長作殿予て病気御静養中の処二月二十二日午後五時二十五分七十八才の高齢を以て永眠されました。茲に生前の御厚誼を深謝し謹んで御通知申し上げます
追而告別式は左記に依り相営みます
日時 三月一日午後二時 場所 常磐市湯本町上町勝行院
昭和三十八年二月二十六日
福島県建設業協会
浜通り連合会会長 川和徳一

福島県建設業協会常磐支部長渡辺長作殿病気療養中のところ薬石効なく二月二十二日午後五時二十五分遂に永眠されました。ここに同氏が生前多年にわたる交通安全の上に寄せられました功績を偲ぶ深甚なる哀悼の意を表するとともに謹んで御知らせいたします
追而告別式は三月一日午後二時より常磐市勝行院において仏式により執り行います
昭和三十八年二月二十六日
福島県交通安全協会常磐支部
副支部長 白土正器 (代)
役職員一同

弊組合監事渡辺長作殿病気療養中のところ薬石効なく二月二十二日午後五時二十五分永眠されました
茲に生前の御厚誼を深謝し謹んで御通知申し上げます
追而葬儀告別式は三月一日午後二時より湯本勝行院にて執り行います
昭和三十八年二月 日
常磐市大字湯本字天王崎二〇番地
湯本信用組合
理事長 松本久吉

福島県建設業協会常磐支部長渡辺長作氏には病気療養中のところ薬石効なく二月二十二日午後五時二十五分遂に永眠されました。茲に生前の御厚誼を深謝し謹んで御通知申し上げます
追而告別式は左記に依り相営みます
日時 三月一日午後二時 場所 常磐市湯本町上町勝行院
昭和三十八年二月二十六日
福島県建設業協会常磐支部
会長 庄司巻造

弊社前取締役社長渡辺長作殿予て病気療養中のところ薬石効なく二月二十二日午後五時二十五分永眠致しました
茲に生前の御厚誼を深謝し謹んで御通知申し上げます
追而告別式は左記に依り相営みます
日時 三月一日午後二時
場所 常磐市湯本町上町勝行院
昭和三十八年二月二十六日
株式会社渡辺組

祖父渡辺長作 鏡病気療養中二月二十二日午後五時二十五分七十八才を以つて永眠致しました。茲に生前の御厚誼を深謝し謹んで御通知申し上げます
追而告別式は左記に依り相営みます
日時 三月一日午後二時
場所 常磐市湯本町上町勝行院
昭和三十八年二月二十六日
喪主 渡辺秀夫
施主 渡辺毅
葬儀委員長 磯野清治
葬儀副委員長 川和徳一 友人総代
〃 吉田恭平 長谷川常吉
親戚総代 荻野右吉 小井戸庄松
〃 中野二衛 松本久吉
〃 村田千代男 若松修一
〃 岡千代男 白石初太郎
友人総代 強口唯七郎 庄司巻造

助役級の異動発表
23日づき水鉄管内で

水鉄管理局では二十三日管内の人事異動を発令した、石城関係は次のとおり。（カッコ内は旧任地）

▼湯本駅助役（湯本駅運転掛）関宏正▼同運転掛（川東駅予備助役）小林栄夫▼内郷駅助役（平駅同）国井忠一▼平同（同運転掛）鈴木多広▼同運転掛（小木津駅助役）駒木根周平▼四倉駅助役（同駅予備助役）佐藤喜次▼同予備助役（羽鳥駅運輸掛兼予助）勝倉実▼平駅助役（貨物）同（内郷駅助役＝貨物＝）和田弘衛▼内郷駅営業掛（同）同（泉駅営業掛＝貨物＝）山崎勝彦▼平車掌区助役（勿来駅助役）中野敏次郎▼勿来駅同（上野谷駅予備助役）市野沢秀雄▼平駅運転掛（特定）＝（平駅助役＝輸送＝）片寄勝雄▼平駅助役（輸送）＝（同運転掛）疎野谷悦男▼同運転掛（植田駅助役）菊地博▼植田駅助役（泉駅予備助役）（小木津駅運輸掛兼予助）高木幸造▼富岡配給所主在（平駅営業掛＝小荷物＝）八鍬昇▼平駅営業掛＝小荷物＝（平駅小荷物掛）中山広茂▼水戸鉄道公安室主任（平公安室主任）久野勝▼平同（同班長兼主任）河田公▼竜田駅予備助役（赤井駅運輸掛兼予助）中根秀雄▼赤井駅運輸掛兼予備助役（夜ノ森同）桐生長明▼下館保線区線路分区長同＝茂木＝（平保線区工事士）佐藤欣司▼施設部工事課第三股計係長（平保線区助役）鈴木裕▼水郡線管理所線路分区長（平保線区工事士）三浦章▼平保線区助役（施設部工事課）町田旭▼施設監査員＝平＝（施設部保線課）大内寿▼平保線区線路分区長＝日立＝（平保線区建築分区《太田行》▼水戸建築区建築分区長＝日立＝（平保線区営繕士）後藤臨司▼運転部機関車課検修係長（平機関区助役）渡辺佐太郎▼平機関区助役（運転部機関車課）山本松四郎▼水戸機関区助役（平機関区機関士）新妻政雄▼運転部機関車課指導係長（平機関区助役）川又敏水▼平機関区助役（水戸同）宇留野鶴勇▼平機関区助役（原ノ町同）渡辺晋正▼原ノ町同（平同）木下秋夫▼平同（平機関区高萩支区助役）小井戸雅司▼水戸同（平機関区助役）鹿志村福一▼平同（水戸機関区機関士）磯崎平一▼平客貨車区助役（運転部客貨車課客貨車係長）熊谷英雄▼平客貨車区原ノ町支区客貨車検査掛助やく（平客貨車区客貨車検査掛）高木久徳▼運転部客貨車課＝課長＝一級＝（平客貨車区客貨車検査掛兼助やく）鈴木英雄

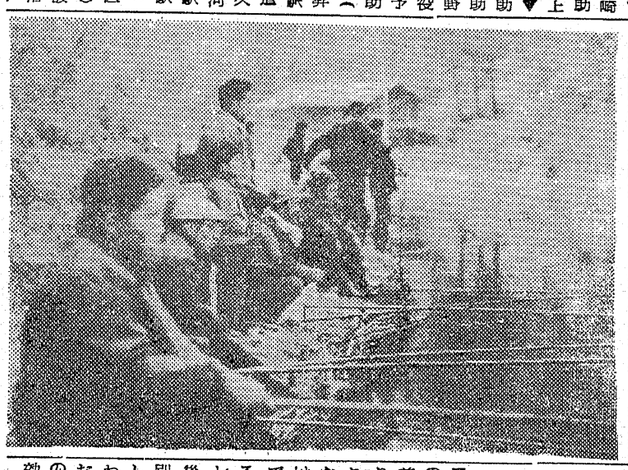

電子血圧測定器を購入
内郷市で

内郷市保険衛生課は今二十八年度予算で電子血圧測定器一台を購入する。ただ腕に当てると血圧数がわかる便利なもので、これまでのように腕にゴムをまきつけ、空気を入れ圧迫しないでもいい。

餌つきはマアマア
きのう丹後沢で臨時釣開き

豊井川漁業協同組合は平市丹後沢の釣り堀り臨時開きは二十四日午前九時から行なった。約百人の釣り師たちがつめかけ、釣り糸をたれていたが、寒いうえ水が冷たいためか魚の動きもにぶく、餌付きはマアマアといったところ。それでも、四、五寸のフナを釣り上げる人もいたが、他にはコイ、フナレン魚などが放魚されている。丹後沢は公園化されるので釣りとは別に家族や子供連れでも気軽に楽しめるので、暖かくなれば連日賑わうだろうと係は語っていた。なおこの日の遊漁券は三月二十一日の開場式でも特別優待券として有効となっている。

（写真は丹後沢の釣り堀開き）

テレビ ラジオ
「26日」テレビ
抑留生活にまつわる歌

◆歌は生きている（後8）
「異国の丘」
極寒の地シベリアで苦しい抑留生活を体験した人々をゲストに招き、当時の話をきながらその節にまつわる歌を集める。出演・歌・竹山逸郎、伊藤久男、赤木圭恵、合唱・ルナ・アルモニコ、藤原歌劇団合唱部。ゲストは吉田正、それにシベリアに抑留生活を送った樋口克己さんと父をシベリアに失った杉山明子さん。
曲目は❶「異国の丘」（竹山）❷「カチューシャの歌」（アルモニコ）❸「トロイカ」（アルモニコ）❹「シベリヤエレジー」（伊藤）❺「ハバロスク小唄」（藤原歌劇団合唱部）❻「星春眠」（赤木）❼「異国の丘」（竹山・藤原歌劇団合唱部）

英語を身につけたい人に

◆生活の知恵（後10・15）
「英語」
東京オリンピックを来年にひかえて、インスタントに英語をおぼえようと、英会話入門書、レコードなどがかなりの売れ行きを示しているとのことだ。
この番組では、オリンピックを機会に英語を身につけたいと思っている人を対象に、○短期間に日本語をマスターした米人家族○中学程度の英語がどの程度身についているかのテストなどを例に「あなたは今すぐにでも英語が話せるはずである」ことを理解してもらう。
出席　早稲田大学教授　五十嵐新次郎
作家　安岡章太郎
朝日新聞記者派遣　辻豊なお

（写真は岡倉天心を慕う面々）

生活文
お父さん

夏井小四年　山崎宏

「家の人の中でだれでも良いから選んでその人の事を書きなさい」といわれたら、やっぱり僕はお父さんの事だ。目がぎょろぎょろ大きくて、耳が大きくて、口がわるい小さい顔。僕が何もしないのにおこっているような顔が、くんと目の前にあらわれる。はなの下にはお母さんにいつも「ひげをそりなさい」といわれても大事にしているひげがある。
ひげっていいのかな。茶色の上着にくんようのすばんはいつもおんなだ。
夕方、僕が机に向って勉強していると、お父さんがきといをいっぱいとってきた。顔にころがいっぱい、手足もころだらけかわいそうになって「父ちゃんいもの皮むきしてやろか」といったら「かまわねえ、我にできたら父ちゃん金持ちになるもんだ」と土だらけの顔で笑った父ちゃんがいなければ、家の仕事は田も畑もみな止まってしまうものだ。怒る事はそんなにないが、たまにおこす短気はものすごい。
この間の夜、テレビを見てるとお父さんがごはんを食べていた。僕を見つけたお父さんは、「いつまで見ている」としかりはじめた。まるでばんにやか面が出もどき出したような顔なので、すぐおかまってしまった。それからというものは、あまりおそくまでテレビを見ないようにしている。
今年の夏休みにお父さんは、水戸へ旅行に行った。出発する前の晩、お父さんがかばんを出したりしているので、「お父さんも旅行へ行くのはうれしいんだろう」とみんなに笑われた。三日泊って帰ってきた。さっそくおみやげは何かなと、かばんを開けたら、ようかんと手ぬぐいしか入っていなかった。お父さんは「つかれたので汽車に乗ってれていたんだよ」とまかしてしまった。
酒もたばこも好きだ。仕事をやりたあとで「酒を買ってこい」といわれると、僕は暗くなってもすぐにお付出して行く。僕にはやさしいお父さんだけど酒をのむのが困る。「十円ちょうだい」というとこにこしながら「あるみな、ないみな」とポケットを動かして、渡してくれる。お父さんの心は僕にはいつぱいわかるようだ。
お父さんが酒をのんで夜帰っても、お母さんは怒らない。家一番の働き者だから…。

今週の番組

NHK第1【今晩】ラジオ福島

6.05 謡「雪の上の七つの太陽」
31 1丁目1番地
7.20 時の人 時の話題
30 話の泉
8.01 あつまれ三人組
30 民謡をたずねて
9.10 ニュース解説
25 芸能ホール
10.00 きょうのニュース
45 ふるさとさん今晩は
11.05 夜のリズム
35 海外便り

【明朝】

5.05 村のこだま
30 あの雲こえて
6.40 人生と能力
50 私たちの言葉
7.15 県民の時間
45 朝の訪問
8.05 朝の名曲
31 小説「ドライママ」
9.05 うたのおじさん
31 やさしい造花

6.00 少年講談
20 アッちゃん
7.15 お笑い千両箱
30 そのうそホント
8.00 三橋美智也ショー
30 ヤングミュージックショー
9.00 ヒットパレード
45 この道を行けば
10.10 私本太平記
30 憩いのリズム
11.05 放送劇「女ひとり」
20 ミッドナイトコンサート

NHK【今晩】テレビ

6.00 僕も私も名探偵「小さな町の大展覧会」
30 みんなのうた
35 眉月の雫い 花ノ本寿 稲吉靖
7.15 バス通り裏 小泉一也 織賀邦江
30 ジェスチャー 水の江滝子 柳家金語楼 実川延吉
8.00 歌は生きている「異国の丘」吉田正 竹山逸郎 樋口克 已他
8.30 お笑い三人組「引越し作戦」猫八 貞鳳 小金馬
9.00 事件記者「墓穴」（後）永井智雄 園井啓介 原保美他
30 きょうのニュース
10.00 ニュースの焦点 村田為五郎
15 生活の知恵「英語」
45 時の表情
11.05 海外ニュース
15 星のセレナード

映画 今週の番組

【平市】

◉世界館 二十六日迄 電三四〇
七・〇三 蔡断
八・二八 しとやかな獣
◉ひかり座 四日迄 電三三六
六・二五 世界のセクシーナイト
七・五五 アバッチ砦
◉歌楽館 二月四日迄 電三四四
六・〇〇 気球船探検
八・〇〇 南太平洋
◉東映劇場 二十六日迄 電三五五
五・五一 秘剣鳥羽の蝶
七・二六 壮烈鬼隊長
八・二八 利根の明暁
◉民劇 三月一日迄 電三三三 休館
◉平劇 二十六日迄 電三三五
六・一〇 大相撲初場所
七・〇五 都会の旅
八・三〇 さすらいのトランペット
◉平松竹 二十六日迄 電三三七
六・二八 七人の刑事
八・〇七 無宿人別帳
◉三夜東映 二十六日迄 電三五五
六・五〇 鶴飼お役者気化
七・二八 狙い射ちの無頼漢
八・二六 血煙り笠
◉ニュー国際 二十六日迄 電三三〇
七・一〇 キートンの探偵学生
七・四二 爆笑脱線娘
八・四六 全国民謡歌合戦
【常磐市】
◎湯本座 二十六日迄
魔法の水車 タンポ
太平洋の翼
暗黒街の牙
◎三函座 二十六日迄
新撰組始末記
やくざの勲章
◎常磐日活 二十六日迄
若い旅風
零戦黒雲一家
鉛をぶちこめ
◎常磐座 二十六日迄
指紋は生きている
カレーライス
花笠道中

◉評論家 河上徹太郎
司会 池島信平
明治の文化史に巨大な足跡を残した岡倉天心の人と業績を語る座談会。
越前福井藩士岡倉勤右衛門の次男として幕末に開港場横浜に生れた心は、幼時から英語を学び、青年期に米人アーネスト・フェノロサと協力して、日本の伝統美術に近代の息吹きを吹きこんだ。一八九〇年美術学校の校長となったが、反岡倉派に追われ、横山大観らとはかって日本美術院を開いた。

◆岡倉天心の業績を語る
◆歴史よもやま話（②後⑧）
「岡倉天心」
座談会出席者
美術評論家 嘉門安雄
アジア・アフリカ研究所長 岡倉古志郎
（天心の孫）河上徹太郎
池島信平

毛糸の宝石
東洋紡のダイヤモンド毛糸
ハシモトヤ糸店
平市銀座TEL4315—6

クリーニング 洗張・防水
小松崎
平館前 電3343

新らしい部屋造りなら
丸一材木店へ
新建築材なんでも揃う

ステレオの
パイオニア
—本格的な良い音を格安に！—
代理店 平市2丁目 フルヤマ

厚生省許可
開花亭の
●強化食パン
フドーパン
平市5丁目 電2342 6342

ポンプと水道工事
平市笠の前 電五四〇〇
山崎

素晴らしいデザイン
時計 貴金属 眼鏡
（技術者見習若干名急募）
常盤屋時計店
平市一丁目TEL2339

世界の味！
皆様の健康にはスタミナのつく
盧山の中国料理を
十番館 盧山
平市平和通り 電3321

外内科科
金成医院
平市鎌田町 電二八二六番

嘉見家
平市五町大九町 電二六

電気アイロンとスタンド
三幸デパート
平市三丁目 電四九二三

売発 澤乃泰（原酒）一級濃度
末広酒店
平市南町電2590番

ひな人形
人形は伝統をもつて
お応する専門の森下です
舞踊人形……330円より
十五人揃……3000円より
木目込……2800円より
特殊売場（丸紅跡）にて陳列中
玩具と人形
森下玩具店
平市一丁目 TEL2602

故郷の山よ！初恋の人よ・三橋美智也の哀愁ロマン！
星屑の町
監督 的井邦雄
三橋美智也 倍賞千恵子 山本豊三 宗方勝己 伴淳三郎
彼女に向って突進せよ
青春三羽ガラスの恋愛競争!!
総天然色
監督 市村泰一
吉田輝雄 松原浩二 島達夫 寺鰐淵晴子 笠智衆 藤間乙羽信子 園井啓介
27日封切 平松竹

情事をあばけ！偽証をくずせ！出世コースを賭けた若い検事と弁護士のスパイ合戦血みどろの決め手を秘めた逆転又逆転の報告書は？
宇津井健 叶順子 島松英郎 近藤美恵子 弓恵子
小沢栄太郎 上田吉二郎 殿山泰司 見明凡太郎 万太郎
監督 増村保造
黒の報告書
秘伝月影抄
斬ったね 斬られたね／一剣裏と剣裏、剣裏と生命をかけた剣術の映画化／五味康祐
勝新太郎 市川雷蔵
妖しい体臭に群る男、男、男！誰が名づけたかその名は牡犬め
監督 吾妻嘉
脚本 村木
京マチ子 我妻敬子 志村喬 加東大介 北林谷栄
未成年者入場お断わり致します
牝犬
明27日 6回マデ
世界館 平150 TEL 205