③ 3835号 （昭和25年創立） （昭和37年2月18日第三種郵便物認可） 夕刊 常磐毎日新聞 昭和38年1月29日 （火曜日）

## 県議会対策特別委員ら 常磐炭田を視察

# 実情まとめ政府へ

### 産炭地市町村と懇談会ひらく

不況の常磐炭田地区の産炭地の実情をしらべるため、県議会石炭対策ちょう査特別委員会（委いん長松本光雄氏）の一行九人は二十八日平市を訪れた。一行は二班に分れて石炭鉱業関係者をはじめ産炭地市町村長、それに金融機関と懇談会を開いた。きょう二十九日は内郷、常磐両市と好間村役場を訪れ、地元関係者と懇談したあと実情をまとめ上京、政府や関係方面に陳情する。

委いん会の一行は午後一時半から県石城事務所で調査の打ち合わせを行なったのち、坂本（浅）越田和、高萩、宇野沢の四委いんは午後二時から同市堂の前石炭協会ホールで石炭鉱業関係者と産炭地市町村長との懇談会に臨んだ。

石油の進出が著しく、産炭地は予想外の不況に見まわれていることから「早急に火力発電所を建設して電力用炭を使ってほしい」という声や「新産都市の指定なくしては産炭地の振興に考えられないので、新産都市の指定に全力をあげてほしい」とちから強い要望が出された。

一方、松本委いん長をはじめ小野（醸）鈴木（喜）石倉、古河好間、大日本炭礦、常磐炭礦、東邦石炭など十四体があつまり次の要望を訴えた。

丸氏に「国民金融公庫も中金も、石炭鉱業者や石炭関係の購買組合を対象としての融資を考えていない。ぜひ個人への融資も対象としてほしい」と要望した。

石炭協会側には炭鉱経営者の矢ノ倉、古河好間、大日本炭礦、常磐炭礦、東邦石炭など十四体があつまり次の要望を訴えた。

### 国は融資を考えてるか

好間村長鈴木栄一氏「炭鉱の不況で好間村の個人業者だけで現在六千二百十五万円の売り掛け金がある。このうち二千四百万円はまったく回収ができない状態となっている。国は特別措置として融資を考えているが、産炭地の中小企業を救済するための融資をするよう県としても努力してほしい。」

### 農家の救済策も同時に

小川町長若松勝司氏「小川町は炭鉱は造ってないが、大きな炭鉱と同じようにしてもらいたい。炭鉱のあった付近の農家も井戸水が出ない有様で山を越えて水をくむ仕末だ。炭鉱住宅はがりでなく付近の農家も救済してほしい。」

### 商店街の減税対策も

勿来市長赤津庄兵衛氏「炭鉱の不況で商店街の売り上げがないのに税金が同じである。なんとかぜん廃策を考えてほしい。」

（写真は石炭対策懇談会＝石炭協会で）

## きょう就航披露式

### 小名浜港に県初の巡視艇

県警巡視船「てるしま」＝十一トン＝は二十七日午後小名浜港に廻航、磐城署水上派出所に配属された。この就航披露式は二十九日午前十時から県警本部長、三代市長など関係者多数が列席して行なわれた。この巡視艇「てるしま」の船名は県下各署から寄しゅうしたが、その中から磐城市の景勝地うみねこがすむ下川、照島の名を取って応募した磐城署岩下署長の「てるしま」が名づけられ選に入ったもので、同艇は墨田川造船所の建造で八月一日完成された木製V型全長十二米、巾三米、ジーゼルエンジン、最大速力一〇・五ノット、航続百四十浬、初代船長には横井恒久氏（三九）機関長横山茂氏（三七）と決定、小名浜かい上保安部とともにかい上の密漁取締り、かい難救助の活躍におおきく期待されている。これで同港には税関、検疫所と、国際商港としての各施設が完実された。

（写真は本県初の巡視艇「てるしま」）

## 寒さしのぎ易い（二月）

### 小名浜測候所の長期予報

磐城市の小名浜測候所は二月から四月までの長期天き予報をつぎの通り発表した。

◆二月＝全般的に冬型のき圧配置が弱く、さむさもしのぎやすいが月半ば以後は数日低目の時期もあってさのもとりがある見込み。二月に降る積雪量は平年位。

◆三月＝寒暖の変動が大きく天気も変わりやすい見込み。

◆四月＝だいたい平年並みでおおむね順ちょうの見込み。

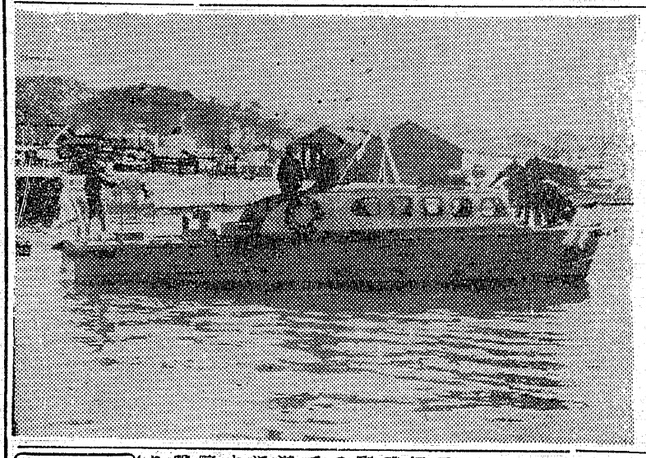

「銀雪」降水量」◆二月＝平年並みかやや多目で特に後半には一時大雪がありそう。

◆三月＝天気が変わりやすく時に大きく崩れる見込みなので、月の総降水量は平年並みかやや多目の見込み。

◆四月＝だいたい平年並みの見込み。

## 機動車に飛ばされ重傷

二十九日午前十時二十八分ごろ、加地和組人夫福林広一さん（六）は磐城市小名浜魚市場西側の小名浜臨港鉄道踏切りを自転車に乗って通行中、折りからばくしんして来た下りガソリンカー機関士坂道博一さん（四二）の運転する機動車にはね飛ばされ頭部挫創で全治一カ月間の重傷を負って同市馬目医院で手当てを受けている。

磐城署の調べだと福林さんの踏切りでの一旦停止を怠ったもの。

電気アイロンとスタンド
三幸デパート
平市三丁目電四九二

## 新産都の指定急げ

### 沼田市町村長代表から

内郷市長沼田一夫氏「産炭地振興でズリ山をくずす作業に炭鉱離職者を稼働させる見込だが、労働過剰をふやすしかない。早急に十七万五千キロワットの火力よく発電所を建設してほしい。

県内では現在九千六百人の従業いんがかくヤマで働いているが、四十二年度には三千九百人が離職する見込みだ。このうち求職対象者は約三千人で、系列会社や産炭地海運炭を全面的に使っている仙台火力よく発でん所に常磐炭を売り込むほか、新産都市の建設に全力をあげることだ。また県は中央から十五日にかけ〝火災で焼けた方願寺を再建したい〟と信者一人から五百円相当をあつめ百五十人を喝し十二万円相当を詐取したもの。

## 電力発電所の増設

### 経営者代表から要望

最近の石油の進出はめざましいものがあり、石炭販売に大きくなるいがきている。一方では貯炭がかくヤマ元でふえている実情なので需用増をはかるにはでんりよく用炭をふやすしかない。早急に十七万五千キロワットの火りよく発でん所を建設してほしい。

県内では現在九千六百人の従業いんがかくヤマで働いているが、四十二年度には三千九百人が離職する見込みだ。このうち求職対象者は約三千人で、系列会社や産炭地海運炭を全面的に使っている仙台火力よく発でん所の増設によるでん所の増設を急ぐとともに、北海道炭を全面的に使っている仙台火力よく発でん所に常磐炭を売り込むほか、新産都市の建設に全力をあげることだ。また県は中央から十五日にかけ〝火災で焼けた方願寺を再建したい〟と信者一人から五百円相当をあつめ百五十人を喝し十二万円相当を詐取したもの。

## 新産都の指定急げ

### 沼田市町村長代表から

内郷市長沼田一夫氏「産炭地振興でズリ山をくずす作業に炭鉱離職者を稼働させる見込だが、労働過剰をふやすしかない。早急に十七万五千キロワットの火りよく発でん所を建設してほしい。この冬は例年にない寒波が襲ったといわれるが、東京方面は昨年にくらべて七、八割しか石炭が売れていない。こんご石炭をどう使うかとなると、やはり勿来〝時だいになる可能性も出て来る火力発でん所の増設によるでん所の増設を急ぐとともに、北海道炭を全面的に使っている仙台火力よく発でん所に常磐炭を売りつくらべて劣っている。今後は有機的な連絡をとって情報の交換を行なうべきだ。」

## 寺を再建するとサギ

内郷署は十九日朝、同市綴町字沼尻二〇個人菊地誠文（三九）を詐欺の疑いで逮捕した。

しらべによると菊地は白河市関辺字関山一、万願寺の檀中巡りの僧者というわけ、さる十一日から十五日にかけ〝火災で焼けた万願寺を再建したい〟と信者一人から五百円相当をあつめ百五十人を喝し十二万円相当を詐取したもの。

## 平医師会長に諸橋氏

### 事務所も移転

平医師会長鈴木正男氏が昨暮年急逝され、その後任会長はこのほど開いた総会で諸橋鉄弼氏が後任かい長に満場一致できめた。なお平医師会事務所は市ない正ない町四丁目から新会長宅に変更された。

## 難工事にいどむ作業

### 大倉線林道ピッチあがる

平市で最大の林道工事が急ピッチで進められている。同市赤井字大倉地内の林道大倉線で山林振興林道開発事業として三十六年度から三十九年度までの四カ年計画、工費約一千二百万円を投じて行なっている。林道は元大倉炭鉱から水石山三差路に至る延長四・二キロ（幅員三・六米）を新設するもの。三十八年度は三百万円、三十九年度は四百万円を投じ全工事を完了するが、この林道大倉線は平市の重要産業道路で、将来は小川町に抜ける計画もたてられているので、完成すれば産業に大きな役割を果すことになっている。

（写真は林道大倉線の難所 横道地ないの岩盤切り崩し作業）

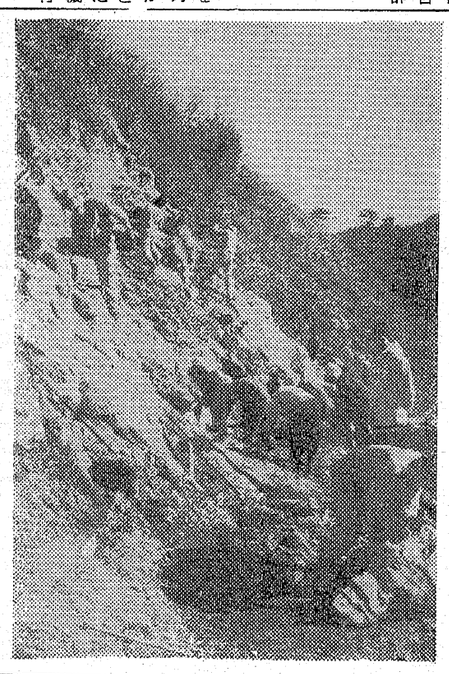

## 炭鉱離職者の相談

### 一年間二千件を取扱う

雇用促進事業団平支部では昨年一カ年間の官ないでの炭鉱離職者に対する援護業務の状況をまとめたそれによると離職の相談は二千二百一二六件で移住資金の申請はう五百三十九件で移住人員は一千五百三十七人、それの移住資金の支給額は二千八百六万六千九百円となっている。また訓練手当ては申請件数は三十三件で支給件数は一昨年から含まれる百六十五件にのぼり支給額は九十三万六千七百三十三円となっている。一方、相談ない容では職業訓練を受けた者二百三十一人、就職相談を受けた者十九人となっている。また炭鉱離職者の産業分類別就職は次のとおりである。（カツコないは三十六年度）

▽農林水産業一二人（一三人）▽鉱業三〇（三七）▽建設業四六（一四八）▽製造業一四三（一九二）▽金融、保険、不動産業三（八）▽運輸、通信業一六（三一）▽でんき、ガス、水道業三（二〇）▽サービス業一八（四〇）▽公務一（減っている。〝カツコないは三六年度）▽東北地方四一（九一）▽関東地方三三六（四七〇）▽中部地方一六（四八）▽近畿地方四（七）▽その他の地方四（八）

勿来署は二十八日午後八時四十分ごろ遠野町上遠野広幅一二四飲食店岩本さん方で、同町本町食肉業上遠野札治（三七）同町農業佐藤正一（三）同大字上小林農業佐藤清隆（三七）同上遠字山崎七七小林農明（三九）ら同根岸広幅同山村勝信（三九）同下石炭協会ホールで石炭鉱業関係者と産炭地市町村長との懇談会に臨んだ。

石油の進出が著しく、産炭地は予想外の不況に見まわれていることから「早急に火力発電所を建設して電力用炭を使ってほしい」という声や「新産都市の指定なくしては産炭地の振興に考えられないので、新産都市の指定に全力をあげてほしい」とちから強い要望が出された。

一方、松本委いん長をはじめ小野（醸）鈴木（喜）石倉、古河好間、大日本炭礦、常磐炭礦、東邦石炭など十四体があつまり次の要望を訴えた。

丸氏に「国民金融公庫も中金も、石炭鉱業者や石炭関係の購買組合を対象としての融資を考えていない。ぜひ個人への融資も対象としてほしい」と要望した。

石炭協会側には炭鉱経営者の矢ノ倉、古河好間、大日本炭礦、常磐炭礦、東邦石炭など十四体があつまり次の要望を訴えた。

## 天気予報

「今晩」南のち北西の風、晴れたり曇ったり

「あす」西寄りの風晴、山沿いは時々雪

## 閻魔帖

### 量目誤らぬよう

### 包装販売化をのぞむ

市内の商店を対象として古参者でも混雑している場合、誤りをしでかすことになるだろう。ある家庭の主婦は次のように検査を行なった結果量目不足のものが何パーセントかあることを判明している。

▼▼これなど製造元が悪いのではないかというべきである。

▼▼ところが買うほうになって見ると目方の不足ほど不愉快なものがない。最近は総じて景気がよいから、客筋もそうだ。大人が買うのじゃないから、子供に買い出させるのだから、削り粉は途中でこぼした。サトウはナメたのだろう。当店だけは量目正確に渡しましたといわれては二の句がない。

▼▼そんな屋撥を起すよりは、一回のこと泣き寝入りすればことすむからである。この不愉快が何年も続いたことのあったのは事実だが、最近になってはもうこのような心配はまくなくなった。包装品が改良されているそれにいま流行のスーパーとやらで、計量器の二の足介にならずいきなり求めることができるのは感じがよい。

▼▼何グラム包みであろうとなかろうと二包の代価を支払えば文句もあと腐れも残らないのは感じがよい。酒や醤油はだいぶ前から包装販売化されているが、最近では精麦も食塩もビニールや紙袋に詰めて量目を表示しているのは感じがよい。魚菜類も一山いくらの方が感じがよい。小人数の家庭向きに適量の山を売っているものもあるとよいようだ。

▼▼いずれにもせよ、食料品のほうが高かろうが安かろうが、好みによって求めるだけに不満がないだけ気分がよい。そこでおもうのだが、われわれ日に三度といってよいほど消費している米だけはどうして何キロ入りと袋入りにならないのだろうか。

□ □

## 男らしい男になるためには

現代のもっとも男らしい男になるための五つの条件のうち、第一は男らしい装さ、つまり自然で、テカテカ光らないこと、だそうです

越 ヘヤートニック 一五〇円―四〇〇円
ポマード チック 一四〇円―一〇〇〇円
ヘヤースプレー 九〇円―六〇〇円
ヘヤーセット（香水入） 九〇円―六〇〇円
スプレーネット 一八〇円―四〇〇円
（旧舗二階化粧品売場） 二五〇円

## 平一小二月の行事予定

平一小校の二月行事は次の通り決めた。

▽一日小学校研究ちょう査委員会（六小）▽二日石城地区創作コンクール（一小）▽三日節分▽四日立春、校内指導法研究▽五日児童会部会▽六日生活委員会▽七日学芸会予行、研究物展▽八日同▽九日調査会、校長採用試験▽十二日学芸会（一、二年）▽十四日学芸会（三、四年）母子家庭児童激励会（公会堂）▽十八日校内指導法研究会▽十九日一日入学（新入児）▽二十一日入学（八幡小路）▽二十二日学年会▽二十三日母親学校▽二十五日職員会▽二十六日児童会部会▽二十七日生活委員会

## 二月平競輪

二月平競輪は前節が十六日から三日間、後節が二十三日から三日間開く。

## バラバラの白骨体

### きのう豊間海岸で発見

二十八日午後四時半ごろ平市豊間遊園地内の海岸に砂に埋まった白骨死体があるのを付近で遊んでいた子供たちが発見、平署に届けた同署で調べたところこの白骨は推定年令二十歳から二十五歳位の男で身元は判っていない。

白骨のあった現場は豊間中学から東側二、三百米離れた海岸で砂の中にバラバラになってあった。

## 訃報

（二十九日）

（果物）

ミカン 二五五〇―一六五〇
干ガキ 八一七
リンゴ（一八K） 二五〇―五〇〇
紅玉 六〇―三〇
デリシャス 一〇〇―五〇
ゴールデン 一〇〇―四〇
ネープル 一〇〇―一五〇
キンカン 一五〇―八〇
ハツサク 一三〇―一〇〇
バナナ 一〇〇―一五七

（野菜）

ネギ（小束） 八一二
〃 一八一八
ハクサイ 六一二
ニンジン 二七一一〇
ゴボウ 四〇―一五
ホウレン草 一七一三
ダイコン 八一二
丸ダイコン 六一一
アプラナ 五一・五
干ダイコン 一三一二
サトイモ 五〇―三五
タマナ 二七一八
サツマ 二〇一〇
バレイショ 二一八
キリイモ 四〇―一〇
ヤマトイモ 五四―一〇
カリフラワー 一八一三
タマゴ 二一一〇

## 九名を逮捕

### 花札賭博の現行犯で

三岡根岸広幅同山村勝信（三九）同下石炭協会ホールで石炭鉱業関係者と産炭地市町村長との懇談会に臨んだ。

石油の進出が著しく、産炭地は予想外の不況に見まわれていることから「早急に火力発電所を建設して電力用炭を使ってほしい」という声や「新産都市の指定なくしては産炭地の振興に考えられないので、新産都市の指定に全力をあげてほしい」とちから強い要望が出された。

一方、松本委いん長をはじめ小野（醸）鈴木（喜）石倉、古河好間、大日本炭礦、常磐炭礦、東邦石炭など十四体があつまり次の要望を訴えた。

丸氏に「国民金融公庫も中金も、石炭鉱業者や石炭関係の購買組合を対象としての融資を考えていない。ぜひ個人への融資も対象としてほしい」と要望した。

石炭協会側には炭鉱経営者の矢ノ倉、古河好間、大日本炭礦、常磐炭礦、東邦石炭など十四体があつまり次の要望を訴えた。

## 勝負最中

### ワイエス杯争奪卓球大会

二十九日午後四時半ごろ平市豊間遊園地内の海岸に砂に埋まった白骨死体があるのを付近で遊んでいた子供たちが発見、平署に届けた同署で調べたところこの白骨は推定年令二十歳から二十五歳位の男で身元は判っていない。

白骨のあった現場は豊間中学から東側二、三百米離れた海岸で砂の中にバラバラになってあった。

## 訃報

（二十九日）

（果物）

ミカン 二五五〇―一六五〇
干ガキ 八一七
リンゴ（一八K） 二五〇―五〇〇
紅玉 六〇―三〇
デリシャス 一〇〇―五〇
ゴールデン 一〇〇―四〇
ネープル 一〇〇―一五〇
キンカン 一五〇―八〇
ハツサク 一三〇―一〇〇
バナナ 一〇〇―一五七

（野菜）

ネギ（小束） 八一二
〃 一八一八
ハクサイ 六一二
ニンジン 二七一一〇
ゴボウ 四〇―一五
ホウレン草 一七一三
ダイコン 八一二
丸ダイコン 六一一
アプラナ 五一・五
干ダイコン 一三一二
サトイモ 五〇―三五
タマナ 二七一八
サツマ 二〇一〇
バレイショ 二一八
キリイモ 四〇―一〇
ヤマトイモ 五四―一〇
カリフラワー 一八一三
タマゴ 二一一〇

## 捕えたネズミを回収

### 31日内郷市で

内郷市保健衛生課では二十一日からネズミ駆除を行なっているが三十一日せん方時から捕獲ネズミの回収を行なう。このためかく部落別にあつめるよう望んでいる。

## 訃報

故妹鈴木富江儀葬送の際は御多忙中にも拘わらず遠路態々御会葬下され且つ御鄭重なる御香料を賜わり御厚情誠に有難く厚く御礼申し上げます

早速拝趨の上御礼申上べきは本望なれど略儀乍ら紙上を以つて御礼旁々御挨拶申し上げます

昭和三十八年一月二十九日

平市三丁目 喪主 鈴木繁子
外 親戚一同

## 故人

澤乃泰

売発（原酒）一級濃度

末広酒店
平市南町電2590番

## 平一小二月の行事予定

平一小校の二月行事は次の通り決めた。

▽一日小学校研究ちょう査委員会（六小）▽二日石城地区創作コンクール（一小）▽三日節分▽四日立春、校内指導法研究▽五日児童会部会▽六日生活委員会▽七日学芸会予行、研究物展▽八日同▽九日調査会、校長採用試験▽十二日学芸会（一、二年）▽十四日学芸会（三、四年）母子家庭児童激励会（公会堂）▽十八日校内指導法研究会▽十九日一日入学（新入児）▽二十一日入学（八幡小路）▽二十二日学年会▽二十三日母親学校▽二十五日職員会▽二十六日児童会部会▽二十七日生活委員会

## 二月平競輪

二月平競輪は前節が十六日から三日間、後節が二十三日から三日間開く。

## 労働問題研究会

県中央会の労働問題研究会は二月六日午後一時から平商工会議所で開く。

## 訃報

（二十九日）

（果物）

ミカン 二五五〇―一六五〇
干ガキ 八一七
リンゴ（一八K） 二五〇―五〇〇
紅玉 六〇―三〇
デリシャス 一〇〇―五〇
ゴールデン 一〇〇―四〇
ネープル 一〇〇―一五〇
キンカン 一五〇―八〇
ハツサク 一三〇―一〇〇
バナナ 一〇〇―一五七

（野菜）

ネギ（小束） 八一二
〃 一八一八
ハクサイ 六一二
ニンジン 二七一一〇
ゴボウ 四〇―一五
ホウレン草 一七一三
ダイコン 八一二
丸ダイコン 六一一
アプラナ 五一・五
干ダイコン 一三一二
サトイモ 五〇―三五
タマナ 二七一八
サツマ 二〇一〇
バレイショ 二一八
キリイモ 四〇―一〇
ヤマトイモ 五四―一〇
カリフラワー 一八一三
タマゴ 二一一〇

梅は咲いたが
桜は未だかいな
洋酒の 白菊
平市田町一九 TEL二〇五四
○事務員さんを求めています

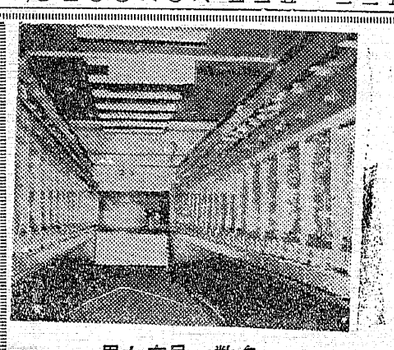

男女店員 数名
事務員 2名
社会保険 厚生年金加入
29日 午後5時
30日 午後3時
31日 正午
より

開店 バチンコ
新鋭機200台を準備 皆様のレジャーの一時を心ゆくまで楽しめる娯楽の殿堂として開店することになりました
どうぞお引立お願い申し上げます （店主）
娯楽の殿堂
南風ホール
平市並木通り（ひかり座西隣り）TEL2911

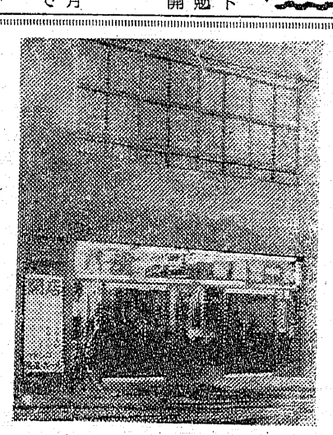

SSチェーン新局
あなたに10万円！
のぎすの（称）つ募エて
ぎでとうて橋へ
さ受ひ薬名知い本6伝眼
マうう募日円
ーがう末万ス
ス公て声開中昏日の宣
エ枚令新品を区2薬
ム一年た製名央町製
スネキ名つの品中らス
エトガ氏知薬商部がエ
ツハ所を製る京きス
ヘべを住楽入い東かエ
年
平・ざんざ
電2044 あこう

# 肥料費の節減図る

## 平市中平窪 モデル地区に指定

県は三十七年度の施肥合理化対策重点地区に平市中平窪一円を指定、三カねん計画で肥料費の節減を図り、自給肥料の増産を促進する。この指定により新たに施肥合理化対策協議会（鈴木勇会長）を結成平市の農家が水田で消費する肥料代はねん間四千五百万円、十アール当たり約一千四百円を消費している。このため二月上旬までに上中、下平窪、旧平地区、中塩、四つ波を五地区に分けて部落座談会を開き、趣旨の徹底を図り二月中に土壌断面調査、診定器による土壌調査を行ない、三月に施肥計画を樹立するとともに施肥合理化奨励ほ場を設置する、さらに県、平市は自給肥料の生産改善設備として堆肥舎、堆肥盤の設置など技術的援助をする。施肥合理化推進委員は次のとおり。

▽農業委員＝鈴木　萠（下平窪）木田一郎（〃）川崎嘉右衛門（中平窪）矢吹平一（中塩）鈴木貞夫（上平窪）

▽農事組合＝草野　一郎（上平窪）源栗一馬（中平窪）矢吹喜一（下平窪）松崎幸三郎（大室）小野清一郎（四つ波）菅木利雄（久保町）鈴木定一（鎌田）猪狩泰治（椎ケ町）

▽農業改良推進員＝金成通栄、源栗進吉・鈴木国弘（上平窪）小野勝、高萩勝、松本信久（中平窪）会川一、鈴木壮、佐藤善一郎（下平窪）和田智康、大山茂寿（中塩）松崎寿久（大室）阿部良平（鎌岡）太田正蔵（落之内）小野光治、小野清一郎（四つ波）沼田秀雄（久保町）鈴木正雄（鎌田）

▽農協婦人部＝太田シゲ（下平窪）関谷春子（中塩）

## 暖かい教室 楽しい勉強

### 東小校全教室にストーブ

磐城市東小学校では冬期間の低学年の暖房施設を行なうことにしたが、残る四、五、六年の各教室にも石油ストーブを取りつけた。これで全教室に暖房施設が完備され零下五度＝度と降下する厳寒のなかでも児童らは楽しい勉強ができるといわれている。（写真石油ストーブ据付けで暖かい教室で授業している児童）

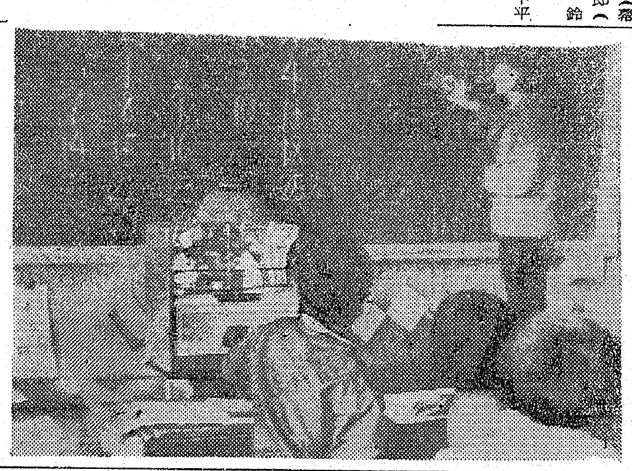

## 江名中で校内マラソン

江名中の校内マラソン大会は二十六日男子は五キロ、女子は四キロのコースでおこない、次の入賞が決った。

◆男子▽一年＝❶寺島正治（23分51秒）❷中田博❸坂本菊男▽二年＝❶吉田誠一（24分15秒）❷松本寛❸作山智延▽三年＝❶金成良一（23分15秒）❷坂本浩❸金成秀知◆女子▽一年＝❶佐藤次子（一分16秒）❷酒井正子❸猪狩彩子▽二年＝❶田中若枝（20分16秒）❷高橋ひろ❸高橋ゆう子▽三年＝❶根本仁子❷原ヨシ子（20分16秒）❸箭内タカ子

## 校歌を発表

### 大浦小校と同幼稚園で

四倉町大浦小学校（田沼国吉校長）と同幼稚園の校歌、園歌の発表会は二十六日午後一時から大浦小学校で開いた。これは大浦農協（小林豊広組合長）が創立五十周年を記念して四倉町狐塚出身のキング・レコード専属作詞家栗林斉二郎氏に校歌を依頼していたもの当日は子供たちをはじめ父兄らも参加して祝福した。

## 青年会議所で新役員

平せいねん会議所は二十日午後六時から平市三田小路松月ホールで新役員会を開き❶各委員会本年度活動計画、予算❷理事長運営方針❸選挙、事務手続き連絡方法などを協議する。

写山一　平市紅小路　電四七六四

## 作文

### 「樋口一葉」を読んで

勿来二小六年　椎名とみ子

女の人が、あまり明るくない台ランプのそばで、机に向かって一生懸命小説を書こうとしている。

それが樋口一葉、なつ子である私は、図書館で一番先にこの本を手にとったのは、この本になにかあこがれていたのかと思った。一葉はどんな苦しい事があってもいじけないという気持でひまをみては小説をかいた。私は机に向かって書いている一葉のすがたが目に浮かんでくるようだった。

一葉はろくに小学校も出なかった。家がまづしいわけではないが、毎日夜おそくまで和みを書いた。書きつづけているうちに学校へも行かないで小説を書こうとする一葉はバカだ。

学校を出たくても出られない人がたくさんいるのだ。

一葉の兄泉太郎が病きでねているので、家の財産は、もちろん病きの費用にしていたので、へるばかりだった。

まもなく兄が死に、父も働きすぎて死んでしまった。それから一葉の貧しい生活が続いた。これが、運命というものか、もしそうであったら運命というもの恐しいものだと思いました。一葉は妹の邦子に家をまかせ、和歌を習いに行っていた。

あまりのまづしさに、着物を質に入れ、そのお金で暮しの費用にしていた時もしばしばありました。

一葉は家のことがしん配だったが、毎日夜おそくまで和みを書いた。書きつづけているうちに友だちに「小説を書きなさいよ」とすすめられ、桃水先生に紹介されたのです。

しかしまづしいくらしだったので行く日が少なかった。

でもその分は家で勉強していた私はよんでいるうちに一葉がかわいそうでしかたがなかった。しかし一葉は苦しさとまづしさに戦って「生懸命に小説を書きました。

どういう一葉の心が私はすきです。今の人なら苦しきにまけて書くことをやめるかもしれないと思ったからです。

一生懸命に書いた小説が雑誌に出ないということは、一葉にとってこの上悪いことだろうこの頃桃水は近所の噂にされていた。

一葉の友達も陰口をいう。

この時の一葉はどんな気持だったろう。

一葉という名前は自分でつけたそうです。それは「武蔵野」という雑誌に初めて「闇桜」がこうつた時のペンネームです。

続いて、「棚なし小舟」を書いたが雑誌にはできなかった。

一生懸命に小説を書きました。こういう一葉の心が私はすきです。

今の人なら苦しきにまけて書くことをやめるかもしれないと思ったからです。

一生懸命に書いた小説が雑誌に出ないということは、一葉にとってこの上悪いことだろうこの頃桃水は近所の噂にされていた。

一葉の友達も陰口をいう。

この時の一葉はどんな気持だったろう。

一葉はろくに小学校も出なかった。家がまづしいわけではないが、毎日夜おそくまで和みを書いた。書きつづけているうちに友だちに「小説を書きなさいよ」とすすめられ、桃水先生に紹介されたのです。

しかしまづしいくらしだったので行く日が少なかった。

でもその分は家で勉強していた私はよんでいるうちに一葉がかわいそうでしかたがなかった。しかし一葉は苦しさとまづしさに戦って「生懸命に小説を書きました。

どういう一葉の心が私はすきです。今の人なら苦しきにまけて書くことをやめるかもしれないと思ったからです。

一生懸命に書いた小説が雑誌に出ないということは、一葉にとってこの上悪いことだろうこの頃桃水は近所の噂にされていた。

一葉の友達も陰口をいう。

この時の一葉はどんな気持だったろう。

一葉という名前は自分でつけたそうです。それは「武蔵野」という雑誌に初めて「闇桜」がこうつた時のペンネームです。

続いて、「棚なし小舟」を書いたが雑誌にはできなかった。

一生懸命に小説を書きました。こういう一葉の心が私はすきです。

今の人なら苦しきにまけて書くことをやめるかもしれないと思ったからです。

一生懸命に書いた小説が雑誌に出ないということは、一葉にとってこの上悪いことだろうこの頃桃水は近所の噂にされていた。

一葉の友達も陰口をいう。

この時の一葉はどんな気持だったろう。

先生の題目を自分の前で言われたのだから。私だったら、怒ったかもしれない。

一葉はおこらないのですから感しんしてしまった。

明治二十八年一月、ぶん学界にあの有名な「たけくらべ」をはじめ七回に分けて発表し、明治二十九年に完成した一葉は、この「たけくらべ」をかいてから、一流の作家となり、みんな親しまれるようになった。

一葉の身辺はどんなだったろうか。その後一葉は二十五才という若さで、この世をさった。私はこの本をよんで、「学問を励む」ということと、「どんなに苦しくても、いじけない」ということを、教えられたようなきがしました。

## 気転の効用などのいろいろ

◆生活の知恵（後10・15）

「気転」

話　朝日新聞調査研究室　堀川直義、千葉大学教授　望月衛、演劇研究家　安藤鶴夫、自衛隊航空医学実験隊　藤原治、落語家　三遊亭円生、吉生、好生ほか。

きょうのこの番組は気転とは何か、またその効用についてのいろいろ。

まず、はなし家の円生師匠が落語の中の気転、特にお座敷について説明し、師弟二人でスタッフの出す品物を材にお座敷を実演する。

また、安藤氏には芸人のサービス精神と気転、その気転の日常生活への応用などを話して頂く。

「日本の水準」

出席・横浜国立大学教授　島田紀史雄、工業技術院繊維工業試験所長　成田時治、東洋レーヨンK・K常務取締役　山岸仁三郎、デザイナー　原のぶ子

「クモの糸よりも細く、鋼鉄よりも強い」という有名なキャッチ・フレーズで合成繊維のトップ・バッター「ナイロン」が登場したのは、僅か二五年前だが、数年のうちに紀元前から世界の憧れの的だった絹を追放してしまった。

現在日本では衣料用需要の四〇％近くが化繊で賄われ、産業用（漁網、ロープ、タイヤ、コード等）の五二％を化繊が占めている。

ラジオ

## 東北地方の代表的民謡

◆民謡をたずねて（❶後8・30）「東北民謡集」

古くから口ずさまれている民謡は、今も折にふれてうたいつがれている。今週は、仙台から、東北地方の代表的民謡を地元有志の出演でおくる。

「さんさしぐれ」（うた・仙台民よう同好会）は、旧仙台藩の民ようで、品格のあるこのうたは祝宴の席ではかならずといっていい程長くうたわれている。

「沢内甚句」は、その情景をうたうためで岩手県地方では今も酒盛のうたとして良くうたわれている（井上一子、岸本とし子）。

このほか宮森地方の「津軽山うた」（熊谷一夫）、秋田県の「生保内節」（長谷川久子）、山形県の「花笠おどりうた」（加賀徳子）、「紅花摘うた」（峰岸とし子）、福島県の「会津玄如節」、宮城県の「大漁うたい込み」（我妻桃也）。

## 雪国高田市の昨今の表情

◆ふるさとさんが晩は（❶後10・45）

「新潟県高田市とその周辺を訪ねて」

ゲスト　写真家　浜谷　浩

日本のスキー発祥の地高田市は全国でも豪雪地帯として有名なところ。そして高田に住む人々も雪とは言っても言われない生活をしている。ある時には雪に親しみながら、長い間雪とも生活してきた。

この時間は、写真家浜谷浩さんをゲストにむかえて、雪国高田市の昨今の表情とそこに住む人々の人情にスポットを当てる。

## 古くから愛唱された名曲

◆夜のリズム（❶後11・05）

「なつかしの名曲集」

歌の世界の流行ほど目まぐるしいものはない。新しいヒットソングは線香花火のように現れては消え、消えては現れている。その中で昔から変ることなく口ずさまれ、歌いつがれているものも数多い。この時間は、古くから愛唱されてきた曲を集めておくる「なつかしの名曲集」。出演・藤崎世津子、旗照夫、淡谷のり子、演奏・安西正次とニューステレオ・オーケストラ、曲目は

「想い出の手に」（演奏）
「バラのタンゴ」（藤崎）
「ダイナ」（旗）
「碧空」（淡谷）
「カプリ島」（演奏）
「モンテカルロの一夜」（藤崎）
「リンゴの木の下で」（旗）
「小雨降る径」（淡谷）
「恋人よ、おやすみなさい」（演奏）

## 田中路子の独唱を送る

◆星のセレナード（後11・15）

今夜は少し趣向を変えて、昨年末帰国して引退リサイタルを開き、再びベルリンへ戻った田中路子さんの独唱を録音で送る。曲目はドイツで「シュラガー」とよばれる軽い歌を中心にしている。

「愛の悲しみ」～クライスラー作曲～「わたしの夢の都ウイーン」～シチンスキー作曲～「あした」～メツサー作曲～「あの船が来たならば」～ドイツ歌謡～「雨の降った日」～～～「ミユンヘンのホーフブロイハウスの歌」～～～「パレル・モア・タムール」～シャンソン～「さようなら」～シャンソン～

## 教育テレビ

### 化学繊維の評価などを紹介

◆教養特集（後8）

安く…早く…ふつくらとおいしいご飯が
自動でたきあがるガス炊飯器を御利用下さい
ガス器具と厨房用品の専門店
東部ガス指定
ガス器具センター
平市銀座通り　電2218

## テレビ・ラジオ「29日」

### タンゴの名曲を集める

◆歌は生きている（後9）

ヨーロツパ・タンゴと本場アルゼンチン・タンゴ、それに日本で生まれたタンゴの中から、特に日本人に親しまれている名曲を集める。

出演は、タンゴの女王藤沢嵐子をはじめ、現在大ヒットしている「霧子のクンゴ」のフランク・永井、淡谷のり子、高英男。ゲストは、高山正夢、吉賀政男のお二人。

演奏、早川真平とオルケスタ・テイピカ東京、片山光俊とロス・アセス。

曲目

「ママ私恋人がほしいの」（藤沢）「碧空」（淡谷）「ボエマ」（高）「青い背広で」（演奏）「霧子のタンゴ」（フランク）「ジーラジーラ」（藤沢）・

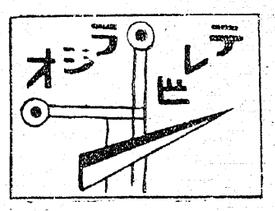


## NHK第1【今晩】ラジオ福島

6.05 まぼろしの庭
31 1丁目1番地
7.20 時の人　時の話題
30 証の泉
8.01 あつぱれ三人組
30 民謡をたずねて
9.10 ニュース解説
25 ❶朗読　❷歌
❸劇
10.00 きょうのニュース
45 ふるさとさん今晩は
11.05 夜のリズム
35 海外便り

【明朝】

5.05 村のこだま
30 あの雲こえて
6.15 村の広場
40 「不惜身命」
7.15 県民の時間
45 朝の訪問
8.05 ロシア民謡集
31 小説「遠い海」
9.05 うたのおばさん
31 ジンギスカンなべ
6.00 少年講談
20 アツちゃん
7.15 お笑い千両箱
30 そのうそほんと
8.00 三橋美智也ショー
30 ヤングミュージックショー
9.00 ニューヒットパレード
45 この道を行けば
10.10 私本太平記
30 愚いのリズム
11.05 放送劇「女ひとり」
20 ミツドナイトコンサート
35 海外便り
6.05 農家の手帳
30 ごきげんミコちゃん
45 田園ソング
7.15 パパいつてらっしやい
45 歌のない歌謡曲
8.05 おはようDダックス
35 青空大将
9.00 君の名は
50 ミュージックアルバム

## NHK【今晩】テレビ

6.00 ぼくもわたしも名探偵　小池明義　木村浩
30 みんなのうた
35 眉月の誓い　花ノ本寿　川合伸旺
7.15 バス通り裏　小栗一也　織賀邦江
30 ジェスチャー　水の江滝子　柳家金語楼
8.00 歌は生きている「タンゴの心」　淡谷のり子　高英男
8.30 お笑い三人組「集金かばんのゆくえ」
9.00 事件記者「愚の扉」（後）　永井智雄、滝田裕介　原保美他
30 きょうのニュース
10.00 ニュースの焦点
15 生活の知恵「機転」
45 時の表情
11.05 海外ニュース
11.05 ソプラノ独唱
8.05 民劇　二十九日迄　電三三
8.30 太平洋の鷲　社長遊逝記　二十九日迄　電三三
9.00 平館　二十九日迄　電三三
五、四五 殺人者を追え
七、〇二 群狼の街
八、四〇 危いことなら銭になる　五日迄　電三三
9.00 平松竹　歌え若人魂　六、二八
八、一四 吉都
9.30 三夜東映　二十九日迄　電三三
六、二八 金語楼の三等兵
七、三三 残酷な月
八、五七 勢揃い関八州
10.00 ニュース国際　二十九日迄　電三三
六、二〇 若き美と力
七、三五 巨人軍物語
八、二八 おしどり千両傘　二十九日迄　電三三
六、三〇 太平洋の鷲　社長遊逝記　二十九日迄　電三三
9.00 平館　二十九日迄　電三三
五、四五 殺人者を追え
七、〇二 群狼の街
八、四〇 危いことなら銭になる　五日迄　電三三
9.00 平松竹　歌え若人魂　六、二八
八、一四 吉都
9.30 三夜東映　二十九日迄　電三三
六、二八 金語楼の三等兵
七、三三 残酷な月
八、五七 勢揃い関八州
10.00 ニュース国際　二十九日迄　電三三
六、二〇 若き美と力
七、三五 巨人軍物語
八、〇八 価値ある男

【常磐市】

◎湯本座　二十九日迄
ぶらりぶらり物語
駅前飯店
大いなる黒部　二十九日迄
◎三園座
申し訳けない野郎たち
あの橋の畔で（第三部）　五日迄
◎常磐日活
敵は幾万ありとても
愛慾の海
花の竜　二十九日迄
◎常磐座
稲妻牌の決斗
百獣物語
地獄の影法師

今週の番組
画映

【平市】

◉世界館　五日迄　電三四
六、五二 やくざの勲章
八、三〇 新選組始末記
◉ひかり座　四日迄　電三三
六、五〇 性のあやまち
八、五〇 亮春街襲撃　四日迄　電三三
◉聚楽館　四日迄　電三三
六、〇〇 回　転
七、五五 青　年
◉東映劇場　二十九日迄　電三六
七、〇八 うた祭り赤城山

クリーニング
洗張・防水
小松崎
平館前　電3343

さくらフイルム
皆様の
カメラ店
平・公会堂前

着る人の夢を仕立てる
有限会社　テーラー　高島屋
平市中町公会堂通り角
電話六八三七番

マルシチ醤油
お食事がおいしくなる……マルシチ!!
一・八リツトル
マル印求めは銘名店で
製造元　高橋弥次右衛門商店　今市市
特約店　丸山平水醤魚市場　平市

毛糸の宝石
東洋紡のダイヤモンド毛糸
ハシモトヤ糸店
平市銀座TEL4315-6

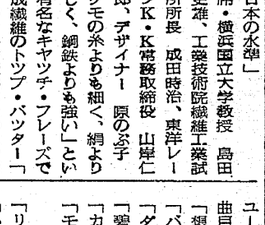

石炭・コークス
火力の強い
火持の長い
カスの少い
徳用石炭
電(代)六一四一番へ一俵よりお届けいたします
平市田町
常磐炭礦福島県販売株式会社

募集
新聞配達員多数
☆希望者は本社まで
常磐毎日新聞社
平市田町　電話2104・2105

絶賛続映!!5日ア
緊急超大
世界館

東映
華麗！豪快2大作!!
原作　城昌幸
監督　杉田定次
若さま侍捕物帖
お化粧蜘蛛
総天然色
十人のギャング
暗黒街の顔役
最後に笑うのは彼ら！金庫破りの地獄の十一人
総天然色
勝盛ギャング殊酷篇!!
監督　石井輝男
30日堂々封切
東映