㊊ 第4357号　（昭和25年創立）　昭和37年2月18日 第三種郵便物認可　夕刊　常磐毎日新聞　昭和39年10月26日（月曜日）

夕刊 常磐毎日

発行所
平市旧町75番地
常磐毎日新聞社
電代 2104・2105番

叶多産婦人科医院
院長 叶多信之
内科 小児科 松本勝衛
平市二丁目 電二三五五

紅葉の下でサケ狩り

本格的な行楽のシーズンへ

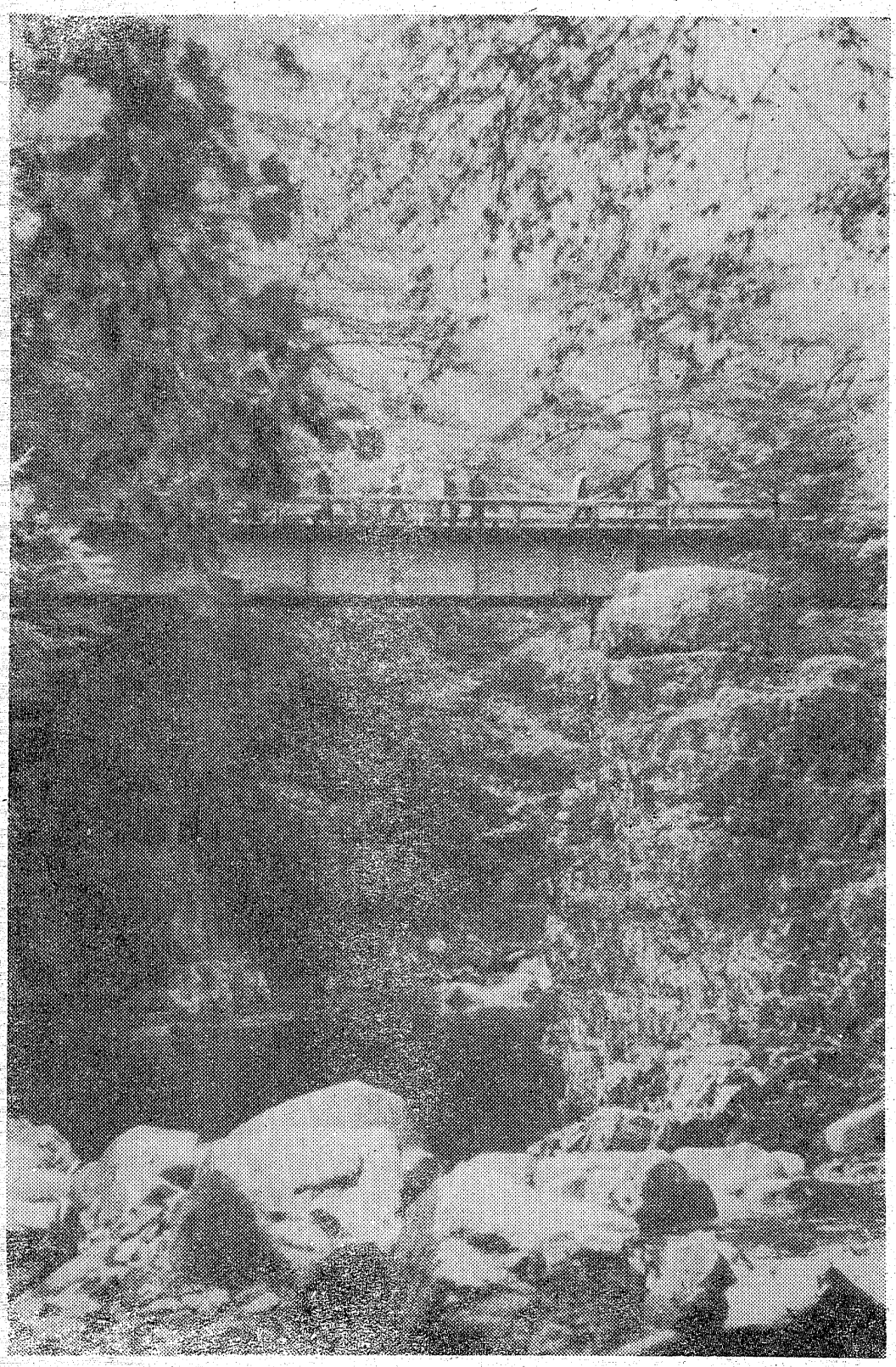

赤井岳や水石山もすっかり紅葉して、冷く澄んだ秋空の下でハイカーを招いている。十和田や箱根あたりに足をのばすのも結構だが、このあたりでも部分的には十和田や箱根をしのぐ景観を持ちながら案外見逃がされているところがある。

双葉郡浪江町の奥「高瀬川渓谷」などもその一つだろう。夏井川や四時川渓谷はすっかり紅葉の名所となり、家族づれなどでオリンピックが終つたら急に寒くなつた。北の方からは早くも雪便り、神宮の森のもみじは外国選手たちの格好の散歩道となり落葉一つなくはき清められた参道には、千古の歴史を秘めた老木の前で歩を止め、静じやくを探勝する姿もみられたが、オリンピックの終るのを待つていたどのように、野山は急に紅葉し、オリンピックの閉幕と同時に本格的な行楽シーズンに突入した感じだ。このあたりでもきのうの日曜日は夏井川、四時川などの渓谷めざしてどつと若者たちがくり出し、はるかに望む例年賑わうが、寒村の双葉地方では宣伝不足もあつて案外知られていないところが多い。

【写真】は高瀬川渓谷のみかえり橋付近だが、橋の名前通り、一度この渓谷を探勝したら、そのすばらしさに去りがたく、この橋のあたりでふり返り名残りを惜しむという。

木戸川の上流も良い。ことにこれからはサケの最盛期だ。彼岸のため川にのばつてくるサケを途中にヤナをつくつて捕獲するが、一日二十本くらいはとれる。

そのサケも今年はどうやら豊漁だというから、紅葉の下でサケ狩りとシャレるのもお面白かろう。木戸川のほか、熊川なども今年はサケが豊漁だというから夏井川、サメ川などでも姿はみられそうだ。

【写真】は浪江の奥、近年人気を高めている高瀬川渓谷、みかえり橋付近の景勝

磐城で赤電話の会

磐城電報電話局はことしの赤でんわの会の総会で次の新役員を選出した。

▽会長＝酒井温夫▽副会長＝松崎国広、伊藤正平▽会計＝加藤文七▽同監査＝大和田徹、吉田恒雄ほか幹事十三人。

事故防止の競技会

磐城署が11月中に実施

磐城署は十一月一日から一カ月間、交通事故防止競技会を実施、無事故を期すことになつた。このため同署は二十六日午後二時から会議室に事業所、会社一般など百三十一団体の代表を集め細部について打合せする。同署管内の事故件数は九月末現在で百三十八件、昨年同期の八十三件に比べると五十五件増加している。

内訳は死者十二名で昨年同期より七名増物損九百十四万一千円で四百八十八万九千円の増と毎年増加の傾向にある。

管野書記次長欧州視察

常磐市、常磐炭鉱書記次長管野喜代民（三七）は労働福祉中央協議会の欧州労働福祉視察団の一員に選ばれ、九日から三週間にわたり欧州各国を視察する。

視察団は総評、全労、中立労連、新産別、生協、労働金庫各組織代表百三十人で編成され、十一月九日午後十時羽田空港からオランダ航空の特別機で出発する。

同炭鉱労組に一人の派遣要請があり、組合では第四回中央委員会で人選を執行部に一任、管野書記次長に決つた。同氏は十一月五日午後五時八分湯本発常磐線上り準急「ときわ」で上京、本国に合流する。

新生活研修会

新生活運動指導者研修会は二十九日三十日、の二日間平市公民館で開く。講師は福大経井教授とたん野県社会教育課長。

技術訓練所の建設

平手をつなぐ会で視察

平市手をつなぐ親の会（阿部伝六会長）は石城地方の知恵の遅れた中卒者に技術訓練所を建設しようと署名運動で市当局など関係機関に早期建設を働きかけてるがこの下調査として同会の代表が三十日、先地進の郡山市精薄通園センター、矢吹町の更正寮などを視察する。平市はじめ石城地方には約百人が中卒後の就職をめざして勉強しているが、ほとんどが就職できずに家庭などに放置されてるのが現状。

県で市町村教育長承認

県教育臨時委員会は二十二日開き、市町村教育長の任命を承認した。石城関係は次のとおり。

佐藤忠太（遠野町、再）内藤たん弥（三和村、再）片野孝平（好間村、再）大平七蔵（川前村、新）渡辺三平（四倉、再）鈴木光四郎（平市、再）山田喜平（内郷市再）橋本憲司（常磐市、再）鳥木長年（磐城市、再）斉藤末吉（田人村、再）

青少年の問題研究会

勿来市内の小中高校連合PTA（合洋定之会長）は十一月五日午前八時から勿来二中で「青少年の生活指導はどうあるべきか」を主題にした研究会を開く。

研究会は第一分科会は「親と子の相互理解を深めるには」第二分科会は「青少年の生活指導について学校との連らくは父兄の立場からどうすればよいか」第三分科会は「青少年の健全な発達をはばむ諸要因とその対策」などを討議。

常磐炭礦史編さん委員決る

常磐炭礦組合の二十年史編さん委員がこのほど次のとおり決つた

▽委員長＝石幡雄二、▽主筆＝猪狩正男▽委員＝鈴木将夫、猪狩正男、浅野博一、庄司正雄、生田目清、梶野啓、小池博太、小松喜三郎、前川一、佐瀬誠、佐藤勇、谷口良之助、新妻信吾、吉田栄▽顧問＝斉藤茂雄、西山一男、磯野清治、佐藤繁夫、菊地勇、武藤武雄。

天気

【今晩】北よりの風、はじめ曇のち晴

【あす】北寄りの風曇り時々晴

【海上】多少風波がある

提供 白河手打ちそば 右近

あなたの車に是非理研タイヤを
かえるの子はかえる
自転車リヤカーは勿論 単車や軽自動車のタイヤはやっぱり細物専門で鍛上げた理研タイヤが一番です
比類のないクッションと強ジンさその品質をお買上げ下さい
最寄の販売店に理研タイヤと御申込み頂けばジン速に御取付けいたします
日本理研ゴム工業株式会社福島県代理店
オーツタイヤ工業株式会社福島県代理店
株式会社 日新ゴム商会
平市五丁目TEL（平）二九七八

財団法人 松村病院 院長 松村亨
付属 舞子浜病院
精神科
舞子浜病院長 佐藤道
平市藤間字松原（藤間中よりの海岸へ）徒歩三分
電話（高久）六三番
◆入院・往診随時◆

御安心下さい！
自転車とオートバイなら
技術と信用を誇る
佐藤輪業へ
平市仲町公会堂前 電 六四五一

フジワ 花かつお
◆昔のなじみ!!
うまい素適な味!
お子様との発育・健康に
絶好の栄養食品!!
◆各魚店にあります◆
特約店
丸平水産株式会社
平市南町 TEL【代】8009

断熱材パーライト使用タイル風呂
わきが早い
さめにくい
きもちがよい
風呂ガマ付二万円
常磐炭礦福島県販売（株）
常磐炭礦福島県販売
石代風呂
電話 六二四一

★平優秀映画鑑賞会　告知版④

私の映画鑑賞

平優秀映画鑑賞会理事
平二中校長
草野悟郎

近年、私は映画を見ることがきわめて少くなった。かつて映画の仕事をしていた頃は、否でも応でも、たくさんの映画を見なければならなかったが、今ではもう、一般の人と同じことで、もっぱら楽しむためにのみ映画を見ている。玄人はとかく技術的な問題にとらわれたり、また何らかの偏見をもちがちなので、純粋に映画を鑑賞することがむずかしい。素人には、そういうものがないから、純粋に素朴に、すなおに映画を楽しむことができる。

映画を見て、いま私などがいちばん大事に思うことは、その映画の内容である。何といっても、その内容に、充分人を感動させ得るものがなければつまらないのである。表現技術は平凡でも、内容にゴクのあるのがいゝ。若い人は、とかく新を好み奇を好むが、そういうものは、やゝもすると薄っぺらで深みがない。けれども、ものの見方、考え方は、すべてにおいて、年代の相異があるのだから、それはそれで仕方がない。やがてはやはり、変ってくるのである。

読書に多読と精読があるように、映画の鑑賞も、若い時代には、いくさんの映画を見て来たが、やはりそれらの中から、ずいぶんいろいろなものをたくさん見るのがいゝ。しかしある年配になったらよい映画を数多く、じっくりと見るのがいゝと思う。年をとれば、なすべき仕事がたくさんあるのだから、映画ばかり見てもいられない。少い映画を、すぐれた映画をおちついた気もちで、心を空しくして、純粋に楽しむのがいゝのである。

私など、少年時代から、実にたくさの映画を見て来たが、やはりそれらの中から、ずいぶんいろいろな大事なものを学んできたように思う。

野犬狩り車出動

平保健所は横行する野犬を一掃するため十一月四日から一斉野犬狩りを行なうが、県から野犬掃とう車が出動する大がかりなもの、日程次のとおり。

▽常磐市十一月四日、七日、十二月十六日▽平市＝十一月十三日―十八日、十二月二日―七日▽内郷市＝十一月九日―十二日、十二月十七日▽好間村＝十二月八日、十日、十五日▽四倉町＝十二月九日―十二日。

小川で健康家を表彰

小川町は国民健こう保険優良家庭の表彰式を三十日午前十一から内郷ヘルスセンターで行なう。表彰されるのは六十五人。

狂言強盗で捕まる

磐城署は二十四日、磐城市下神白字迎、小名浜漁協組冷凍工場工員佐藤宗利（二三）を強盗と狂言強盗の疑いで捕まえた。

佐藤は二十四日午前六時ごろ磐城署に「午前四時ごろ同工場で宿直勤務中、二人組の男に電話を貸してくれと起こされ、うしろから棒のようなもので力オを殴られ気絶した。六時ごろ気がついてみると事務所内が荒されていた」と届け出た。

同署で調べたところ不審な点があり、追求したところ狂言強盗とわかった。この日酒をのんだあと午前一時から二時までの間に工場長小野兵吉さん宝二の机のカギを破り、引き出しから八万円、庶務係長鈴木堅太郎さん（四）の机から一万三千円を盗み、強盗に襲われたよう左手、頭などに傷をつけて偽装していた。

（旧城跡三十二番地）

NHK家庭の皆さんで放送

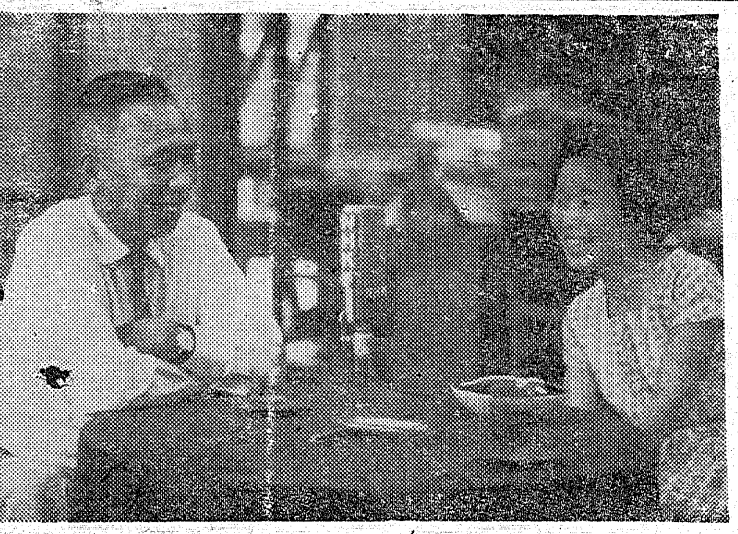

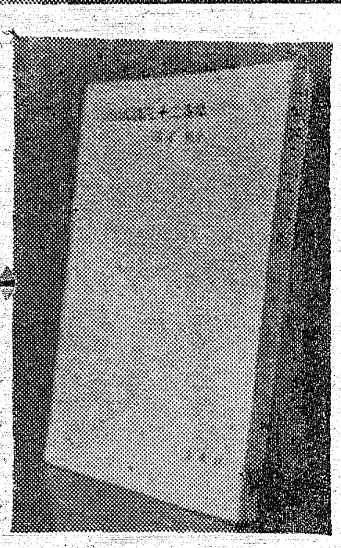

NHK第一放送、午後一時五分からの「家庭の皆さんへ」の時間であす二十七日から半年にわたって真尾悦子著「旧城跡三十二番地」が放送される。

この作品は十余年間、平市旧城跡に住んでいた作家真尾さんがその地に移り住んでからの日常生活に起るいろいろな現象を作者の暖かい観察眼を通して描写されている。

「写真」真尾さんと木村知事

なお「浜通りの皆さんへ」は十月の番組改定により五分増となって三十分番組となった。

▽月＝リクエスト曲とおしゃべり▽火＝浜通りの話題、旧城跡三十二番地▽木リクエスト曲とおしゃべり▽金＝続いわき今昔、パトロール一三四〇。

東中況

▽ジャガイモ	二十六日	
▽人参（K）	十七―八	八〇―三〇
▽玉ネギ	二一―三	七〇―五〇
▽タマナ	一〇―三	二一―六
▽山東ナ		
▽卵		
▽キユリジバイ	一五〇―五〇	

ご婚礼家具　各種
勉強で評判の店
丸萬家具店
店舗　平市四丁目　電6633
工場　平市白銀町　電6634

電気アイロン
スタンド
三幸デパート
平市三丁目　電四九三一

磐城銘菓
平城
平あさ川

看護婦、家政婦を
准看を含む
頼みたい方・また働きたい方は
電話（平）2307番へ
労働大臣認可
平看護婦家政婦斡旋所
平市南町76

毛糸　毛糸の宝石
ダイヤモンド毛糸
ハシモトヤ糸店
平市銀座　TEL 4315～6

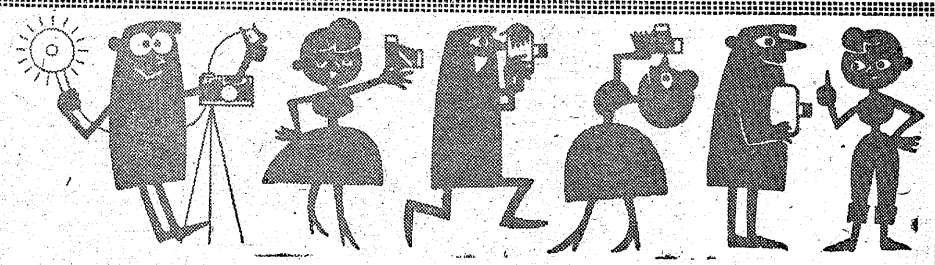
日本のカラーを代表する　さくらカラー
電子プリンター設備
カンノカメラ店
平・公会堂際　TEL7557

財団法人
竹林病院
院長　竹林貞吉
本院　平市十五町目十三番地　電話四一三・四二三二番
分院　平市小太郎町十番地　電話四一一二
厚生医療指定病院　労災保険指定病院　肢体不自由者相談所
外科　整形外科　内科　小児科　呼吸器科　皮膚科　泌尿器科　理学診療科　レントゲン科

プロパンのことなら
何でも御相談下さい　電四六三九
プロパンの平酸素
平市正月町

素人が安心して買える
中古自動車の店
三ケ月の修理保証と一貫の割引車については絶対の責任をもつ当社に是非ご相談下さいご一報下されば早速参上いたします
各種自動車修理
部品板金塗装
佐藤自動車工業
平市紺屋町　電四五四三

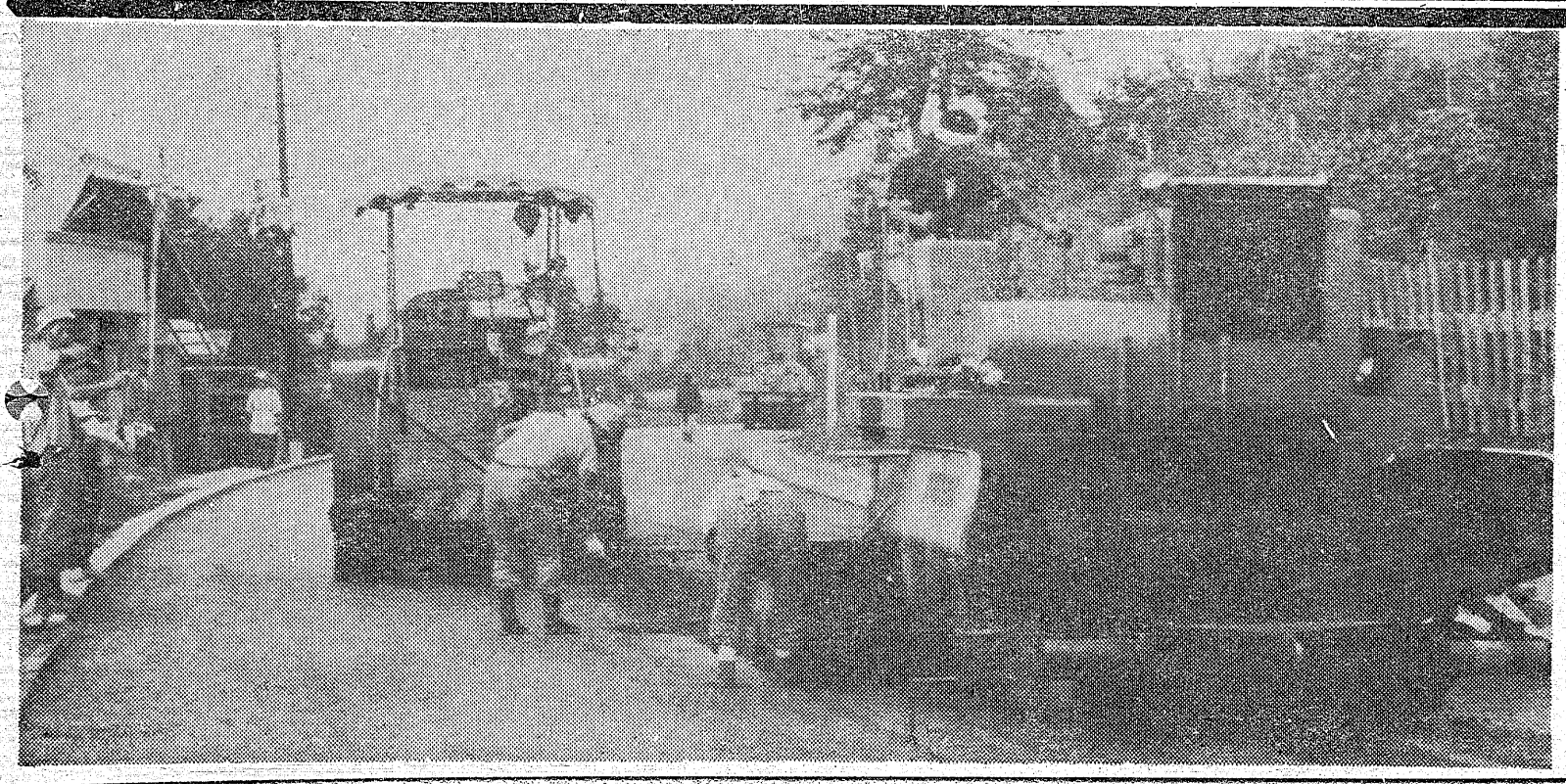
ビルから
道路まで
堀江工業KK
社長　長谷川常吉
平市才槌小路　電　3―117

きょうクワ入れ式

平市民会館 来年十一月に完成

平市市民会館の新築工事起工式は、二十六日午前十一時から三崎町、県立平商業高校庭に来賓、工事関係者など約五十人が出席して行なわれた。式は飯野八幡宮飯野盛男宮司の修ばつなどの儀があって鍬入れ式に入り大和田市長と工事請負者、間組仙台支店小玉次長が力強く鉄入れを行なった。このあと祝賀式に入り起工式を祝った。

市民会館は工費四億九千二百四十万円を投じ四十一年三月中に完成させるもので鉄筋コンクリート六階建ての近代的な会館となる。

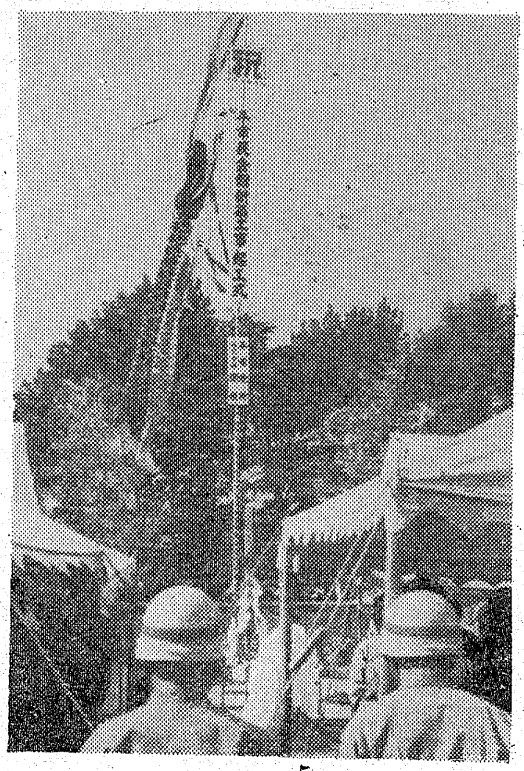

【写真】市民会館の起工式

平でマラソン大会

平市教委、石城地区高体連、同陸連では文化の日の十一月三日、第一回平市マラソン大会を開く。

レースは中学、高校、一般の三部に分かれている。午前十時平市公会堂前をスタートして中学生は三キロ、高校と一般は十キロコースを力走する。

三丁目にも街路灯

平市各商店街では街路夜間照明に力を入れているが、このほど三丁目商店会（会長久野金二氏）でも百八十万円の工費を投じて面目を一新した。一丁目二丁目、四丁目、才槌小路、紺屋町、大町に続いてこれが七番目にあたり、二十六日午後五時からの点灯式以後、同市の目抜き通りは美しい光りの波で色どられる。

三丁目の照明は二十五基のポールを建設、一基に百ワットの水銀灯と二十ワットの終夜灯をとりつけ、防はん面でも大きい効果が期待されている。

【写真】三丁目商店街にとりつけられた街路灯

四倉でカゼ予防注射

四倉町は次の日程で第三回百日ゼキの予防注射を行なう。該当は生後四カ月から六才まで、料金は四十円、第一回免疫の者は必ず三回実施すること。

▽三十日＝大野公民館▽三十一日＝大浦公民館▽十一月二日＝四倉林業会館（倉林保館）。

十年は吉田さんら

平で健康家庭を表彰

平市は第十回健康家庭の表彰式を二十七日ご後一時から公会堂本館で行なうが、受賞者は十年五人、八年六人、五年七人、三年四十人、一年四百十五人となっている。

▽十年＝吉田チヨ（田町）青山国恵（旧城跡）折之内武千代（下平くぼ）金子スカ（中塩）山野辺善文（上カタヨセ）

▽八年＝浅岡千代（北白銀）松崎貴一（大室）高野孝治（北白土）白土ヨシ（下高久）坂本清光（下大越）郷内ハルヨ（下ヨ間）

▽五年＝遠藤啓助（研町）水津良子（南町）たん野重吾（下川原）坂本キワ子（北目）宇佐美ミノ（中神谷）渡辺網泰（下山口）佐藤弥（草野）

▽三年＝中村ハツ、遠藤栄子、新ツマアツ、小野堅衆、小野ハル、鈴木安吉、河内徳太郎、根本文子、平井清、馬上勲、栗城賢輔、吉田美代子、菅野米吉、金沢君子、新ツマキヨシ、坂本キミ、渡部次郎、仲田政喜、小野金兵衛、田村実、山崎ハルヨ、木村勝栄、佐藤カツ、片寄伊之次郎、荒川保、西山ツルヨ、大泉伝策、梨羽トモ、松本タケエ、西郡一由、矢野久治、佐藤又一、渡辺東一、根本サワ、田仲ツネ、坂斉政雄、高岡文夫、坂本郁代じ、川井義丸、近藤清▽一年＝高木伝吉ほか四百十四人。

衛生課長会議

平保健所は二十九日午後一時から同所で各市町村衛生課長会議を開き結核健とう診断対策について協議する。

将棋会

平将棋書楽会は第二六二回将ぎ会を二十五日開き、小松やす伸氏が優勝した。▽二位鈴木文夫、▽三位金子兼吉▽四位萱岡福雄。

平駅チーム優勝

平市民の軟式庭球大会

平市教育委員会、平庭球クラブ主催の第一回平市職場対抗市長杯争奪軟球大会は二十五日午前九時から婦女コートで平市役所A、B平機関庫、平駅、常磐交通、県事務所、平市金融団の七チームが参加、熱戦をくりひろげた結果平駅チームが優勝した。決勝記録は次のとおり。

平駅3−0金融団
山形 4−1 金田
柴野 佐藤
小宅 4−0 岩田
鈴木 久保田
刈宿 4−0 松本
佐藤 赤津

内町が優勝飾る

内郷市制記念の野球

内郷市は市制施行十周年を記念して二十五日午前九時から町別対抗親善野球大会を内郷二中グランドで開いた。八チーム、二百人が参加、熱戦をくりひろげ、準決勝の御厩対内町は9−0で宮、御台境対綴は3−1で宮がそれぞれ勝ち決勝戦に進み、5−2で内町が優勝した。

好間三小で美術展開く

好間三小は美術展を二十八日ご前九時から同校で開かれ金房童の作品が出品される同校が誇りとしている校内大美術展。

【写真】優勝した内町チーム

納税者の声聞く

来月税務相談所を開設

平税務署では来月一日から始まる〝納税者の声を聞く旬間〟にちなみ税務相談所の開設や作文募集を行なう。

▽納税者の声を聞く座談会（十日午後一時、同署）＝法人、個人入場税貯蓄などの組合代表二十人を招いて意見を聞く。

▽税務相談所（六日午前九時、常磐市役所）＝一般の相談に応じる。

▽納税作文募集＝管内の高校生から募集する。上位五人に仙台国税局長賞を贈る。

▽納税功労者表彰式（五日午前十時、平市公会堂）

犬で野狩り

田人村は二十九、三十の両日、野犬狩りを行なう。飼い犬は期間中おりに入れるか、くさりでつなぐよう呼んでいる。

公明選挙ポスターの入選

ことしの公明選挙ポスターコンクールの入選作品が決まり、二十四日県選管から発表されたが、石城地区では次の者が入賞した。

◆中学校の部▽一位＝秋元譲二（勿来二中）▽二位＝小林一成（勿来市錦中）鈴木弘子（勿来二中）▽三位＝助川喜久子（勿来市錦中▽佳作＝高屋博志（勿来市錦中）五十嵐富子（同）

三和婦連

三和村婦人会連らく協議会は三十一日から一泊二日の日程で矢ぶき農場、那須温泉、日光見学などを行なう。

平市全運転者各位へ

九月一日より国際交通条約加盟に伴い大巾に改正された道路交通法令並びに交通キツプ制関係の説明会を左記により開催いたしますので、未だ法令講習未受講の方は万障御繰り合わせの上御出席下さい。

なお法令受講の義務づけが六月県会にて採択され今後法令受講の義務づけが強く要望されますので未受講運転者は洩れなく御受講下さい。

ときは十月二十八日
時間 午後六時半開場九時終了予定
会場 平警察署 武徳殿
〔注〕免許証をお忘れなく御持参下さい
当会に未加入運転者も当日入会受付けます

平市自動車運転者会
後援 平警察署

きょうのリズムは快調だ！ 藤越
越
高級巻縮毛布　六五〇―一三〇〇円
高級コタツ毛布　二一〇〇円―一八五〇〇円
洋掛布団　四五〇〇円―六五〇〇円
（平本店衣料品売場）
募集　食堂すし中華調理士及見習　三名
食肉調理士及見習　三名
御希望の方は平本店事務所までおいで下さい

父平野鉄之助儀脳内出血のため十月二十四日午前十一時十分急逝いたしましたここに生前の御厚誼を深謝し謹んで御通知申し上げます
追って葬儀は十月二十七日午後一時自宅出棺良善寺において相営みます
昭和三十九年十月二十六日
平市一町目二四
喪主 平野宏一
ほか親戚
合資会社平野屋

自動車バッテリー電装品の販売と修理
急募＝男子店員 若干名
▽経験者及び見習工優遇す
▽年令中卒以上二十才位迄委細面談
鈴木電気工業所
内郷市綴町川原田三 電 六二六九

ご家庭の慰安に 分割払の大黒風呂を
タイル風呂にも桶風呂にも 間違いのない高性能
特許大黒風呂釜を 厚10鋼 製 10年保証
■ ガス・石油・木炭・薪・石炭 そのほか何んでもたける
■ 廃水処理にも一役
製作本舗 大黒釜屋 平市正月町19 電4583

精神科・神経科・内科
医療法人 長橋病院
院長 鈴木将夫
内郷市御厩町前田（自動車学校前下車）
TEL（平）3526

内郷タクシー 平市永町四〇七七 電
あなたの車はこのマーク！ 内郷
TEL（平）
（6475）（5558） 長橋営業所
（3682）（3889） 本社営業所
※長橋営業所新設

NHK 第一

6・00 こどもニュース
.05 百万の太陽
15 にじの物語
7・20 ニュース解説
30 三つの歌
8・00 お父さんはお人好
00 時の動き
30放送劇バンザイカレー
10・00 ニュース
10 スポーツニュース
40近代国家の像を求めて
1・05 動きだす政局
20 海外だより
30 趣味の手帳

NHK 第二

6・00 そろばん教室
20 基礎英語再
40 英語会話再
55 英語ニュース
7・00 ラジオ農業学校
15 中学生の勉強室英語
30通信高校講座数Ⅰ入門
8・00 英語Ⅰ
20 数学Ⅱ
40 地学B
9・00 ラジオリサイタルピアノ
10・00 気象通報
15 教養特集
11・00 ドイツ語入門
15 フランス語入門
30 音楽鑑賞

ラジオ福島

6・00 想い出のメロディー
15 放送劇歴史のおとし子
30 音楽の小箱
7・00 ロツテ歌のリクエスト
8・00 憲兵衛アワー
30 全国歌謡ベストテン
9・30 商工業者の皆さんへ
45 夜のためいき
10・00 ニュース
1 中学生力だめし
20ミュジツクキヤビネツト
10ミドナイトコンサート

洋服の10ヶ月払
サンキョウ

NHKテレビ

6・00 まんが学校
25 うた
35 幸福試験
7・00 きようのニュース
30 新日本紀行　甲府盆地
8・00 私の秘密
30 奇怪千万
9・00 ニュース
25 ニュースの焦点
40 にじの設計　帰るかり
10・30 時の表情
11・10 あすへの歩み
40 夜のアルバム

福島テレビ

6・00 福島民報ニュース
10 マイテイハーキユリー
15 エイトマン空とぶ魔人
45 ニュースフラツシユ
7・00 ビツクX海の墓場
30 さようなら白馬の剣士
8・00 青春ドラマ風来坊先生
56 ニューススポツト
9・00 それからの武蔵　友情の剣
30 おれの番だ
10・00 夫婦百景　ふたりの窓
30 バークにまかせろ
11・00 福島民報ニュース
35 県内の空模様

NHK教育

6・00 英語会話読書
7・00 テレビ自動車学校
30 ピアノのおけいこ
8・00 教養特集原子力時代への道
9・00 数学Ⅰ
30 数学Ⅱ
10・00科学の歴史運輪と通信
11・00 高校数学演習

今週の映画

〔平市〕

六、五一 ◉世界館 十月二七日迄 電三〇六
六、五九 中日ニュース
青い性
大毎ニュース
続高校三年生
十月二六日迄電
ゼロの世代
八、三五 ◉ひかり座 十月二六日迄 電三〇六
七、〇五
八、三五 堕落
◉聚楽館 十一月八日迄 電四三
六、三〇ヤング・ヤングパレード
八、三五 危険がいっぱい
◉東映三夜 十月三十一日迄電元三
六、五五 列車大襲撃
八、二七 間諜
◉名画座 十月二七日迄 電三六
七、〇九 ニュース
七、一六 夜の誘惑
八、〇六 結婚生活入門
八、四六 ◉平日劇 十月二六日迄 電三五
女の十戒
五、〇六 赤い野獣
六、五九 可愛い妖精
九、〇〇 七匹の無法者
◉民劇 上映中
六、二五 西の王将東の大将
八、一〇 われ一粒の麦なれど
◉平日活劇場 二十三日迄 電三三
六、二七 殺人者を消せ
八、〇六 愛と死をみつめて

NHKテレビ……☆……☆……☆26日

みものきょうのおすすめもの

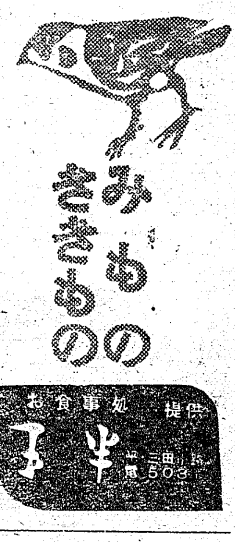

お食事処 提供
三由山 TEL 503

橋幸夫がレギュラー出演

苦しみも悲しみも吹きとばす

函トンネルの吉岡から上京した夫の津久井の怪死、続いて愛する一声を奪われた夏子は、人生の片すみで哀しみをかみしめじっと息を殺して生きていきたいという。そんな夏子の不幸をみるにつけ、土井の少年らしい夢は破れた。その夜、彼は黒部ダムの部下だった中西にあい、中西の働くあやめ寿司で綾子の止めるのもきかずにガブガブ酒をのむ。

佐世保の新庄炭鉱がつぶれてから社長の新庄はベガサスレコード会社に入り、専門の弱竜部門に第二の人生をかけた。ヤマの娘千秋は東京の叔母タメの家に身をよせているタメはきりようよしの千秋をバーかキヤバレーで働かせようとするが、クリスチャンの千秋は祈るように、かたくなな抵抗を続けた。

ドラマは土井の男の哀しみ、夏子や千秋の女の哀しみを軸にひろがりをみせるが、この回から橋幸夫が新庄の部下、大橋幸一役で登場、悲しみも苦しみもふきとばしてしまう現代青年を演じて画面に明るい光を投げかけていく。

出演　長門裕之（土井）、島　千穂ひづる（夏子）、佐々木　愛（千秋）、橋幸夫（大橋）、小山田宗徳（新庄）、中村万之助（北川）、いけ内淳子（綾子）

◆紅の設計（後9・40）
「帰る雁」～三〇回～
北条誠作、広瀬健次郎音楽、中山三雄演出。
一戸にあいする夏子をあずけた土井だがその一戸は死んだ。土井が怒りと悲しみを抱いて青

福島テレビ　珍妙な夫婦ゲンカのおきて

◇夫婦百景（後10）
太平とかおり夫婦にはこどもがいなかった。そのさびしさをまぎらすため、二人はしばしばハデな夫婦喧嘩をやるが、いつも太平の負けボンポン威勢よくとび出すかおりの東京弁に、太平ののんびりした大阪弁が沈黙してしまうのだ。

【写真】今夜NHKテレビ、新番組奇怪千万の右から市川田辺、益田、勝部。

勝利者が裁くマニラ軍事裁判と悲劇の名将たち　戦争の残酷／戦争の真実／戦争のすべて!!
前売発売中
最後の太平洋戦争
戦後20年遂に公開／秘蔵のドキメン!!
郷友会福島支部平連合会推選映画
11月3日堂々封切
前売 大200円
当日大250円
同時上映 潜艦 海の牙　名匠ルネ・クレマン 海の傑作
洋画はひかり座

ヘミングウエイの名作「殺人者」を
スピードとアクションで描いたギャング映画の決定版!!
イーストマンカラー総天然色
殺人者たち
リー・マービン
アンジー・ディツキンソン
ジョーン・キャベツツ
猛爆に血煙りをあげる潜水艦の末路／
迫力とスリルであばく戦慄の
大戦秘話!!
潜水艦轟沈す
エリツク・ボートマン
レイモンド・マツセイ
レイモンド・ロベル
監督マイケル・パウエル
27日封切ひかり座