第4220号　（昭和25年創立）　昭和37年2月18日　第三種郵便物認可　夕刊　常磐毎日新聞　昭和39年5月13日　水曜日

夕刊 常磐毎日

発行者
平市田町75番地
常磐毎日新聞社
電代表 219　4・2105番

御婚礼用家具
御家庭用家具
平家具センター
あるが
平市丁目 銀座ノ通り 358
電店 2298
電 2220
電 2460
四工場

輸送力増強と経営近代化

内郷の貨物駅計画着々進む

国鉄では輸送力の増強と、運輸事業経営の近代化、それに常磐地区新産都市づくりの発足から、工業製産高の増加に伴なう根本的な施設の改善をはかるため、内郷駅を貨物駅にし、規模、性格、作業の内容新たな計画をすすめている、この計画の概要はつぎのとおりである。

最近貨客輸送の増加にともない平駅は旅客の乗降、貨物の積おろしは限界に達している。これを拡張整備するにも用地狭隘のため、平を旅客、内郷を貨物駅とし、常磐線上野―岩沼、磐越東線郡山―内郷間の貨物車の再編成、小口貨物の積み替整地とトラックによる集積、貨車の操作などの合理化するので主な設備は貨物扱所、同保管庫、積卸場、底床ホーム、小口扱いホーム、上下着発線、仕訳線機関車回転線、機関車修繕工場の増設、内郷―赤井線の新設も計画されている。

この新駅が開業されると、荷主の積卸しのため運送業者の代行事務、貨物自動車の発着など、炭鉱華やかな時代に貨物取扱高で日本一の内郷駅時代が再現されそうだ。この施設によつて国鉄職員は約七百人が配属されることになるものと水鉄当局はみている。

【写真】貨物駅になる内郷駅

住宅地170戸を分譲

勿来市で江栗団地完成

勿来市は各種工場の誘致に伴なう人口増加に備え、市民に安くて閑静な住宅地を提供して住宅難を解消する一助にしようと、昨年から市内錦町花ノ井地内に江栗団地造りを急いでいたが、このほどこの一部が完成宅地の分譲をすることになつた。団地は市内を貫通する国鉄の西側、清流を鮭が遊泳する鮫川添えの静かな田園で百七十二戸分、申込みは一世帯一区画と限られ、一区画二人以上の申込みの場合は抽せんできめる、希望者は市建設課に申込めばよい、土地引渡しは八月となつている。

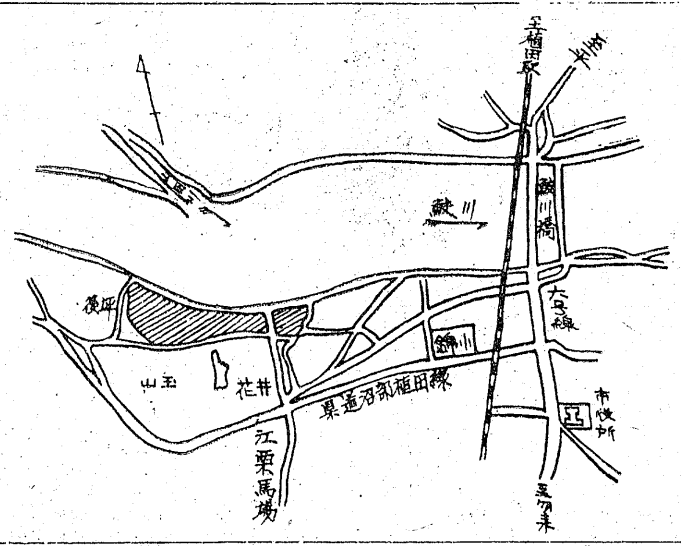

安全施設の整備

常磐署でも運動展開

十一日からみんなの力で交通事故をなくそうと、春の全国交通安全運動が繰り広げられているが、常磐署はこの運動を機会に管内で一件の事故もなくそうと、期間中特に街頭指導を連日行ない、広報車をくり出して事故防止に万全を期す。

また各方部運転者会に呼びかけ法令講習会、座談会を開催する。行事予定次のとおり。

▽十四日＝自動車三十台の街頭パレード▽十八日＝市内有識者を総動員して直接街頭交通指導を行なう。また交通安全会支部とタイアップ、一級国道六号線同市下船尾地内（磐城署との境界地点）で十四日午後二時から交通事故死亡者の霊をなぐさめる。

この地点では三十八年以来二十件余の事故が発生、死者四、負傷者三十余名が出た。今後これら事故の絶滅を祈願する。このほか国道各主要地点横断歩道にリードライン標示、道路標識の増設、学童通学道路の安全施設の整備など徹底した完備活動を強力に推進する。

新しいアイデア募る

鉱山保安会議

平地方鉱山保安会議はこのほど開き、三十九年度事業計画として❶炭鉱災害防止に関する新しいアイデア新技術の懸賞募集❷学校、家庭などあらゆる場で日常生活におけるせん意識の高揚を図る❸鉱山保あん標語の募集❹事例数いく講習会、救急法の講習会❺ほあんたい験談などの募集発表❻ほあん講演会、研究会の開催❼小中学校生の鉱山ほあんに関する作文、図画の募集❽ポスターの募集と掲示などをきめた。

家畜センター開設

内郷で建設計画進める

内郷市では消費地と生産地を直結中間経費を軽く健度のよい肉類を市民えと、内郷家畜センターを開設する計画をすすめていたが、このほど設立総会を開いた結果小宅光秋田人村長が代表に選ばれた。この家畜市場は内郷ヘルスセンター附近の敷地九九〇平方メートルを予定し、目下建設準備をすすめている。

常磐青年会でポスター募る

常磐青年会議所は春の交通安全運動の一環として市内小、中学校生徒の交通安全ポスターを募集する。

▼応募規定は❶市内小中学校の生徒に限る❷各学校十枚以内❸大きさは四ツ切版❹締め切りは十六日❺応募作品については賞品を贈る❻安全運動期間中作品を市内繁華街の場所に掲示する。

湯本旅行会会員は増加

常磐市湯本旅行会（大谷清会長）は昨年五月から結成発足したが、本年四月末日現在会員も百五十七名と増加の一途をたどつている。この旅行会は毎月二百円以上の掛金を常磐郵便局に貯金目標額に達した時、有志一同で国鉄を利用して先進地の視察、都市開発の現況諸観光施設などを見聞郷土発展の参考に資するということを目的にしている。

勿来でもチラシ配布

勿来市公明選挙推進協議会は十一日午後一時から市役所大会議室で開き、十六日行なわれる県知事選の棄権防止対策を協議した。この結果十三日婦人会、女子高校生、市役所婦人部などを動員してがいとうでチラシを配り棄権防止を呼びかけたほか、十四日は勿来青年会議所会員らによるパレード、小学生の鼓笛隊を繰り出し市民に訴える。また町会長、隣組長などを通じ対策をとることになつた。

天気

提供 白河手打ちそば 若竹

【今晩】北よりの風、晴れたり曇つたり。
【あす】北よりの風、晴れときどき曇り。
【海上】今晩あすとも多少風波がある。

やぶにらみ

食欲の秋というが、春もまた食欲をそそる新鮮な野菜や果物が店頭を美しく飾つている。地ものではないにしろナス、トマトが現れてきた。早出しのキユリも値頃になつている、イチゴも県外ものだつたが地ものが現れはじめてきたサヤエンドウも食卓にのつてくる。

▼▼毎日野菜ぜめになりそうだ。ニラ、アズバラ、ミョウガが、「つぎつぎ」と新芽を出してくる。山菜もアクの強いフキ、ワラビウド、それに、タラボーの二番芽など、木の芽あいの好材料が手に入る。栄養がどうのこうのと能書きをならべるのではないが濃い緑色の野菜は、なにかしらにこうたい内の血を清鮮化されるように感じられてくる。

▲見た目に映る美しさはたべても栄養になるそうだが、店先きの野菜、果物、鮮魚の美しさは食品価値とともに、夜の電灯の下でも真昼でも美しい陳列品ということができる。もちろん新鮮さや美化も光線と深い関係があるようだ、裸電灯の下でみるカツオの肉はキレイな新鮮さがあふれている。これを螢光灯の下に運ばれると、色がぜんぜん別物のように変つている。

▼▲鮮度の落ちた黒ずんだいろになつてしまう、螢光燈は室内を明るくするのに、濃緑いろはさほど変らないが、生のよい刺身が変色して見えるのはどうしたことか、うかずにもいまごろになつて発見したのだつた。いづれにもせよ野菜や鮮魚がフンダンに出廻つている。これをなげいているのもたべるよりうまいをそそる初夏の味覚である。

典雅な夢を呼ぶ銘菓
平市銀座
平舞
松月堂
TEL・（代表）8151

叶多医院
産婦人科 叶多信之
内科 松本勝衛
小児科
平市二丁目 電話二三五五

行楽に
すし折・幕の内を！
ひな鳥料理
御好み料理
寿司の江戸川
平市小路 小才町 四八四六
電平 三〇二一
平市 二七二紅
電 四八四五

ご家庭の慰安に
分割払の大黒風呂を
タイル風呂にも桶風呂にも
間違いのない高性能
特許 大黒風呂釜を 厚鋼製 10年保証
■ガス・石油・木炭・薪・石炭そのほか何んでもたける
■塵芥処理にも一役
製作本舗
大黒釜屋
平市正月町19 電4583

マルシチ醤油
お食事がおいしくなる……マルシチ!!
▽お買求めは有名店で
醸造元高橋弥次右衛門商店 今市市
特約店 丸仙 平水産魚市場 平市

適品種の栽培奨励

県産米協　稲作の安定で呼応

県産米改善協議会石城支部は稲作の安定とうまい米を生産のため適品種と早植え栽培を奨励しているのとおり。

このためチラシ一万枚をつくって各農家に配布する。奨励品種は次

▼農林十号＝クキは強くないので多肥向きでない。平たん地に適し米質がよい。

▼クサブエ＝晩稲、イモチ病に強いが、白葉枯れ病には弱い。米質よく収穫安定、平たん地に適す。

▼マンリヨウ＝晩稲、倒伏は少ないが、首イモチ病に弱い。白葉枯れ病にやや弱いが、平たん地によい。

▼サワニシキ＝不安定品、良地種　密植二毛作に適し、山間部、山浴い地によい。

▲＝ササシグレ＝普通栽培多収型だが、白葉枯れ　紋枯　病に弱いのが欠点、山間、平たん地ともに適す。

▼越路早生＝倒伏が少なく、耐寒性が強い。紋枯　病にも強く、米質がすぐれ、食味がよい。平たん地　山浴い地向き。

▼セキミノリ＝耐病性は強くないが、二毛作に向き、平たん地　中間地　乾田じきまきに適す。

▼デヨウガイ＝とくに山間地に適し、中肥で密植するとよい。

な を同支部は種子を更新しない場合は、種子は更新してから三年目に九八％、四年目九五％、五年目九〇％　十年目には八五％と収量が減るので　採種は生産の種子と更新するよう呼びかけている。

自動販売機が出現

お酒・コーヒーも自由に

平市銀座通り、藤越デパート四階にこのほど自動販売機を使ったベンターコーナーがお目見得貨物のお客さまに人気を呼んでいる。これはジュース、お酒、コーヒー、フルーツなどの自動販売機十台がずらりと並べられ、好きな飲み物を選べるようになっている。お酒の販売機は五十円貨を入れるとオルゴールのメロデイーにのってコップに正一合のお酒が注がれる仕組み。店内には六十人が休めるテーブルを用意して気軽に飲める喫茶店としてサラリーマンなどに喜ばれている。また近くラーメン、アイスクリームなどの販売機七台がせっ置されるようになっている。

【写真】お目見得したベンダーコーナー

珍らしいマキの木

磐城市泉に樹令二百八十年の「マキ」の木があり、話題になっている。所有者は同町の農業市議吉田裕忠さん宅で高さ四・五米、幹の周囲一・五米の枝ぶりもよく愛好者の間から六万円の値がつけられたが、吉田さんは朝夕観賞しているしろものだけに手放さない。

【写真】樹令二百八十年のマキの木

作文

燈台けんがく

夏井小四年　矢吹朝之

ぼくたちは、先生につれられて、とよまの燈台へけんがくに行きました。

とよまの中学校までくると、まっ白い燈台が、ぼくたちをまっているように、高くそびえていました。くたびれた足どりで、きれいな燈台に見とれて、わすれてしまいました。

山の石だんを、三、四回ほどまわったかと思ううちに、燈台につきました。

先生が、「見学のようをはらつてください。」といました。燈台のおじさんに案内されて、燈台の中にはいりました。中はすこしうすぐらく気もちが悪かつた。ふあんな感じをしながらぐるぐるまわるかいだんを、一番上まで登りました。

大きなレンズが、ありました。そこから下をのぞくと、ひやつとするくらいでした。いつまでも見ていると、気分が悪くなりそうになつたので、見るのをやめました。

おじさんの話によれば、この塩屋崎燈台は、平駅より十二キロメートル、バスで、三十分かかる場所にあり燈台の高さが、二十六米、ベんで三とう大がた燈台だそうです。レンズから出る光が、八十五万しそこに、大きなぬまがありましたえさをやると　ぼくたちをまついたさかなたちは、もりあがるようにあつまつてきました。ふつうのさかなは、人がいけばにげてしまうのに、ここのさかなは、はんたいに集まつてくるのが、ふしぎでたまりませんでした。

正月の一五日には、りようしの人たちが、ろうそくをくわえてぬまをおよぎまわつて、さかながたくさんとれることや、自分のあんぜんをおいのりするそうです。

いつか、さかなに気をとられてしまいました。いつまでも見ていたかつたが、なごりをおしみながら、ぼくたちは　学校へかえる道をいそぎました。

親切に説明してくれたおじさんたちが、ろうそくをくわえてぬまをおよぎまわつて、さかながたくさんとれることや、自分のあんぜんをおいのりするそうです。

いつか、さかなに気をとられてしまいました。いつまでも見ていたかつたが、なごりをおしみながら、ぼくたちは　学校へかえる道をいそぎました。

先生が、「見学のようをはらつてください。」といました。燈台のおじさんに案内されて、燈台の中にはいりました。中はすこしうすぐらく気もちが悪かつた。ふあんな感じをしながらぐるぐるまわるかいだんを、一番上まで登りました。

大きなレンズが、ありました。そこから下をのぞくと、ひやつとするくらいでした。いつまでも見ていると、気分が悪くなりそうになつたので、見るのをやめました。

おじさんの話によれば、この塩屋崎燈台は、平駅より十二キロメートル、バスで、三十分かかる場所にあり燈台の高さが、二十六米、ベんで三とう大がた燈台だそうです。レンズから出る光が、八十五万しそこに、大きなぬまがありましたえさをやると　ぼくたちをまついたさかなたちは、もりあがるようにあつまつてきました。ふつうのさかなは、人がいけばにげてしまうのに、ここのさかなは、はんたいに集まつてくるのが、ふしぎでたまりませんでした。

正月の一五日には、りようしの人たちが、ろうそくをくわえてぬまをおよぎまわつて、さかながたくさんとれることや、自分のあんぜんをおいのりするそうです。

いつか、さかなに気をとられてしまいました。いつまでも見ていたかつたが、なごりをおしみながら、ぼくたちは　学校へかえる道をいそぎました。

親切に説明してくれたおじさんたちが、ろうそくをくわえてぬまをおよぎまわつて、さかながたくさんとれることや、自分のあんぜんをおいのりするそうです。

いつか、さかなに気をとられてしまいました。いつまでも見ていたかつたが、なごりをおしみながら、ぼくたちは　学校へかえる道をいそぎました。

先生が、「見学のようをはらつてください。」といました。燈台のおじさんに案内されて、燈台の中にはいりました。中はすこしうすぐらく気もちが悪かつた。ふあんな感じをしながらぐるぐるまわるかいだんを、一番上まで登りました。

大きなレンズが、ありました。そこから下をのぞくと、ひやつとするくらいでした。いつまでも見ていると、気分が悪くなりそうになつたので、見るのをやめました。

おじさんの話によれば、この塩屋崎燈台は、平駅より十二キロメートル、バスで、三十分かかる場所にあり燈台の高さが、二十六米、ベんで三とう大がた燈台だそうです。レンズから出る光が、八十五万しそこに、大きなぬまがありましたえさをやると　ぼくたちをまついたさかなたちは、もりあがるようにあつまつてきました。ふつうのさかなは、人がいけばにげてしまうのに、ここのさかなは、はんたいに集まつてくるのが、ふしぎでたまりませんでした。

正月の一五日には、りようしの人たちが、ろうそくをくわえてぬまをおよぎまわつて、さかながたくさんとれることや、自分のあんぜんをおいのりするそうです。

いつか、さかなに気をとられてしまいました。いつまでも見ていたかつたが、なごりをおしみながら、ぼくたちは　学校へかえる道をいそぎました。

親切に説明してくれたおじさんたちが、ろうそくをくわえてぬまをおよぎまわつて、さかながたくさんとれることや、自分のあんぜんをおいのりするそうです。

いつか、さかなに気をとられてしまいました。いつまでも見ていたかつたが、なごりをおしみながら、ぼくたちは　学校へかえる道をいそぎました。

少年飯酒運

転で捕まる

平署は十日夜、内郷市宮町金坂五八、自動車運転助手少年A（一九）を無免許と酒のみ運転の疑いで捕つた。

少年は三和村大字合戸字八蔵一四四地内の国道で無免許の上酒をのんで大型貨物トラックを運転し同地内にさしかかつた際、ハンドルを誤まりニメートルの道路下に転落した。このため助手席についていた内郷市宮町字滝五の一、運転手菊田明利さん（三〇）は右下腿挫創で三週間の軽傷　また神奈川県川崎市初丸子二の九一四、学生中川忠義さん（二一）は右手切創、二週間のケガをした。原因はA少年が無免許で酒をのんでいたもの、

今日の市況

十一日

▽ネギ（K）	一五ー	三	
▽ニンジン	二八ー	五	
▽ゴボウ	二五ー	一〇	
▽新タマナ	二八ー	二〇	
▽新ダイコンK	三五ー	一五	
▽新ダイコン東	三五ー	一五	
▽ジャガイモ	一〇ー	二	
▽サトイモ	三五ー	一〇	
▽ホウレン草	二五ー	一〇	
▽ヤマトイモ	六二ー	三二	
▽サヤマメ	三五〇ー	二八〇	
▽生シイタケK	二〇〇ー	一〇〇	
▽ニラ	一五ー	五	
▽ネギ（小束）	一三ー	三	
▽タケノコ	三五ー	二〇	
▽キュウリ	一六ー	七	
▽ウド　K	二四ー	二〇	
▽カブ	一五ー	五	
▽ワラビ	二〇ー	一〇	
▽フキ	四〇ー	五	
▽玉子	一一ー	七	

御婚礼、各記念写真
マツモト
PORT・DPE＼MATSMOTO
平市 楽楽館通り 電6368

常交
TEL 2343-5551
フミヨサン　ゴゴコイ
ハイヤーの御用命は
常交タクシー

綿風呂
消防ポンプ
手動サイレン
お誂染
馬目染工場
平五・電二五五八
カメラは田中

ポンプと水道工事
山崎
平市堂の前
電五四〇〇

旅は安心して泊まれる宿
旅館賠償責任保険加入
日本交通公社協定旅館
日本観光旅館連盟会員
旅館 甲陽館
平市駅前　電(代)3181

精神科
神経科
内科
附属
上荒川分院
財団法人
石城精神医学研究所
新田目病院
院長 新田目五郎
平市才槌小路　電四三一七ー八
平市上荒川安草　電四三一九

郷土の代表清酒
パパミルク
新発売!!
※平駅待合室にて販売いたしております。旅や商用の行き帰りに是非御愛飲下さい。

鉄道弘済会
合資会社 松吉屋酒造店
平市中平窪杉内TBL2210

自民＝盛りあがりに憂色

一人五票確保で絶対勝つ　社会

県知事選挙は自民党の大物陣で手足不足をかこちていれば、社会党は新顔で顔を売れていないため木村候補にはかなわまいといわれていたが、さすがは組織にものをいわせて、一人五票を確保、絶対勝てる自信と行動で最後の追い込みをかけている。

自社一騎打ちの知事選挙はあと二日に投票日が迫った。自民党選対本部から大物陣を迎えて、選挙の盛り上りに躍気となっているが、遂に最後まで熱があがらない、このままでは浜どおりは戦後初の地元知事を当選させたいという考えから八十五％の票は確保できるとみているが、中通り県北がどれだけかせげるか、最初の五十八万票必確という予想もこのぶんでは期待できないようだと憂色も濃いものがある。党支部の選対連絡所には野沢県議、蓮沼元県議、馬目前県議のほかれん絡員が数名、訪問客もなく窓越しの陽光を浴びてのんびりとした静けさだ。

社会党平選対事務所では十五日午後七時から、平市公会堂に江田党組織局長、松井同総務局長、大河原参院議員を迎えて最後の呼びかけ、党政談演説会を開いて気勢をあげることになったが、さてタヌキの皮算用はこうだ。県有権者はざっと二一〇万だ、投票率を前回なみとみて七％、候補者二人で七十七万票を二で割れば二十八万票、とすれば三十九万票で当選、県労協参加の同志七万三千人が自分と妻、父母で四票とればヒタリ二十九万だ、これに農民、中小企業、民主団体、県労協以外の労働者の票と反木村の票が十万で三十九万票、これで絶対当選できるとしての誘客計画の当面している問題として大型バス駐車場の設置と、それに保守の選挙熱も大したことがない、と三十七人の参院選挙得票を眺めて自信満々なのは見逃がせない。さてどのような結果になつて現れるか。

来月から操業開始

常磐　有機合成薬品を誘致

常磐市が産炭地振興として工場誘致を進めているが、その第一号として同市西郷字落合地内で土地造成を行なった有機合成薬品工業の建設工事が急ピッチで進められているが、来月から操業を開始する予定。

同工業は三カ年継続建設計画、まず工場、事務所、工員寮六千七百七十七平方米を建設する。同会社たばこの香料（ペルラルチン）やアミー酸、結拡薬ヒドラジンなどを生産、専売公社をはじめ国内の有力製薬会社に卸し、海外にも輸出している。

当部は従業員百二十人で操業、将来は三百人ぐらいに拡充することになつている。

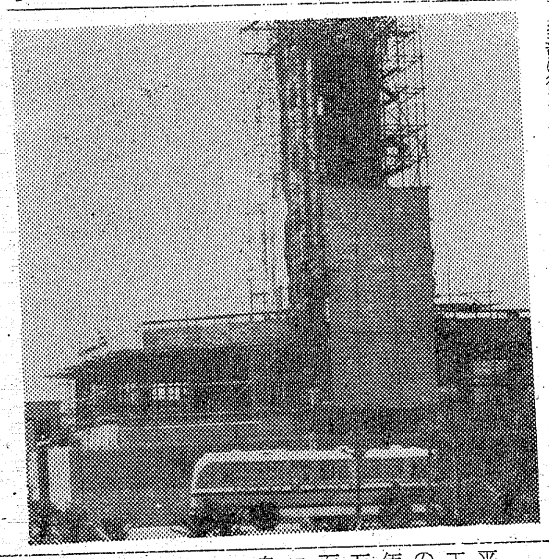

勿来の生活推進員決る

勿来市農政課ではこのほど生活改善推進委員として次の五十人に委嘱した。

▽植田地区＝会川良治、赤津佐内、高木正伯、大平善道、赤津道雄、八代テル子、瀬谷キクエ、赤津キユウ、半井浩、山野辺寿▽山田地区＝佐川甲一、安島泰、小沢一彦、小野茂理夫、皆川数馬、渡辺久、緑川寛一、下山田ちさと、蛭田澄子、安島ハナ▲錦地区＝正木康弘、星好夫、金成富美夫、大平勝一、小宅弘、赤津誠一、小野泰、赤津千恵子、助川スミ子、星ナオ▽小川地区＝出子司郎、園部伝久、蛭田敏夫、小野茂夫、芳賀さわ、鈴木律子、村田一子▽関田地区＝猪狩三代子、赤津陽子、日渡美光、櫛田勲、秋元永郎▽窪田地区＝滑川みつよ、蛭田伝、甲高栄、蛭田三男、鈴木亦一

平消防署の新庁舎

今月末までに完成へ

平消ぼう署の新庁舎は急ピッチで工事をすすめているが今月末完成の見とおしとなつた。同庁舎は昨年十一月から平市堀江工業が二千万円で工事を着手したもので、総面積七百六十八平方メートル鉄筋コンクリート二階建て、一階には自動車ポンプ十台を収容する車庫と待機室、炊事室、浴室、受付、二階は事務室、消ぼう団本部、会議室、署長室、通信室などがあるまた市民から望まれていた望楼（高さ二十メートル）コンクリート打ちを終り内装を急いでいる完成すればモダンな庁舎としてお目見得する。

美容環境衛生組合を結成

県美容業環境衛生同業組合石城支部結成式はこのほど開き、役員を次のとおり決めた。

▽支部長＝佐藤文夫（常磐）▽副支部長＝佐々木健一（遠野）長谷川ミツ（平）▽会計＝渡辺清子（内郷）▽顧問＝結城テル（平）

常磐会議所の観光委会

常磐商工会議所（吉田恭平会頭）観光文化委員会（片寄惣治委員長）は十四日午後二時から同ホールで委員会を開き、温泉観光地としての誘客計画の当面している問題として大型バス駐車場の設置と、観音山公園の観光開発をどのようにするか、また湯本駅新築計画、観光案内所設置することなどを協議する。

投票率コンクール実施

川前村選管

川前村選管は県知事選挙権防止のため部落対抗投票率コンクールを行なう。昨年行なわれた衆院選で九十％の好成績をあげており、底調といわれる知事選は九十八％を目標にして十六部落対抗を行なうもの。有権者は一千九百三十四人村内十カ所に投票所が設けられる。

内郷市役所盆栽会

内郷市役所の盆栽愛好者十二人が盆栽会を結成、会長に大越洋さんを選んだ。年間行事として盆栽観賞会、展示会のほか、培養技術の指導などを行なうことに決めたなお副会長＝石藤正靖、会計＝宇佐米吉。

創立二十周年記念式は十五日午前十時から同校で開く。当日は歴代校長、永年勤続職員を表彰する。

島崎さんら百十世帯

常磐で健康家庭を表彰

常磐市は十二日午前十時から、市役所で三十八年度中健康保険の適用をうけなかつた健康家庭百十世帯の表彰式を行なつた。受賞者は次のとおり。

▽表町＝島崎つや　石川キノ　緑川文六　引地一夫▽上仲町＝沢田三男　比佐マス　渋谷道夫　鈴木アサ▽上町＝根本三喜男　杉山謙治　藤咲栄一　矢内文治▽上川＝草野亀蔵　平井京蔵　永島トシ子　小松進　渡辺清　渡辺林四郎▽宝海＝佐藤忠正　七海郷士　二瓶貞雄▽高倉＝本間豊次郎▽辰ノ口＝馬上憲治　貫井清治　愛川亀治　渡辺宗由　宮田周吉　折笠已之吉　鶴沼キク　遠藤誠一▽迎＝渡辺正▽八仙＝平間正　駒木　通　斉藤　市　富岡キヨ　坂本岩吉　斉藤一分熊江　峯丹五郎　永井清▽横町　中野トミ▽日渡＝黒田芳男　佐藤藤健三　菅野コト　木村チト　国　天野留男　大友清治　下坂精一▽蛭田克己▽笠井＝永山みつ▽吹　吉市▽東区＝商橋朝雄　佐藤弥一川文六　引地一夫▽上仲町＝沢田　勝沼宣市▽八仙区＝高野一夫三男　比佐マス　渋谷道夫　鈴木　谷＝寺主正次　原田正夫　高橋愛　郎▽上浅貝＝武田条市▽下浅貝＝鈴アサ▽上町＝根本三喜男　杉山謙　子　岡崎テイ　馬上寿雄▽御幸町治　藤咲栄一　矢内文治▽上川＝　＝菊地菊治　吉田好治　鈴木清長　木孝　橋本四郎　安斉武司　熊谷草野亀蔵　平井京蔵　永島トシ子　会田周吉▽新道＝高橋ナミ▽天王　茂雄　中田前▽鹿島区＝高松勉△小松進　渡辺清　渡辺林四郎▽宝　崎＝石河トキ　北野三郎　赤木マ　藤原＝津林常次郎　大森キワ　本海＝佐藤忠正　七海郷士　二瓶貞　ツヨ▽栄田＝小泉菊弥　高久アイ　郷勝芳　斉藤広治　蛭田武▽白鳥雄▽高倉＝本間豊次郎▽辰ノ口＝　＝小泉三夫▽西郷＝洋田サワ　伊馬上憲治　貫井清治　愛川亀治　同校の子供郵便局は昭和二十四年（村田春男校長）の

湯本一小に郵政大臣賞

成績上げる子ども銀行

九月発足第一回表彰は三十九年春だつたが、その後連続して各種の受賞を受けている、同校一千百六十四名の全校生徒の九十二パーセントが加入して居り、現在四百八十余万の貯蓄を行なつている。

磐城署で署員を表彰

磐城署は十一日、窃盗犯人逮捕に功績のあった次の署員に本部長賞を伝達した。

▽捜査係＝巡査橘内昭司、長谷川章、森内喜一郎、本名正夫▽鑑識係＝巡査渡部一男▽警ら＝草野正勝▽退職＝警務係警部補大竹幸作

常磐市湯本一小（作山佐助校長）常磐市湯本一小（作山佐助校長）

すしと江戸前

なにわ節の「森の石松」の一節に「江戸ッ子だってネ、神田の生まれだってネすし食、いネエ……」というくだりがありますが、それを聞いてわざわざ遠州の森へ行ったらその文句通りのすし屋があり、清水の次郎長一家の墓の中に石松のもあったので安心して帰ったお人もあるそうです。

すしは「酸し」の意味で、元来は飯を使わず、魚肉や貝類を塩圧しながら醗酵させたものを使ったので江戸前ずしという言葉が生まれました。

藤越

平けいりん
走時 発1
5月 16、17、18 後節

仮営業所へ移転
店舗新築のため仮営業所へ移転いたしました何卒よろしくご愛顧をお願い申し上げます
仮営業所 新川町通り袋屋横
開花亭パン店
平市五町目電二三四二

季節の味を楽しみましょう
気狂い陽気で食べ物がまずいとぼやきます
香おり高い春の野菜も過ぎて 今はおろし大根に白すなどはうれしいものですネ
白ス干し 百グラム 五〇円
亀井戸大根 一本 十円
ふき 一束 二五円―五〇円
サカイ食品店
平・1電3336

かなざわのPTA会員
になられましたか。かなざわでは一〇〇円以上お買い上げの初めてのお客様にはグリーンスタンプと台紙を差し上げていますこれでかなざわのPTA会員です。台紙のない方は早目にお申し越し下さい。かなざわとお客様をつなぐグリーンスタンプのPTA会員になりましょう。一〇〇枚以上からお好みの景品と取り換えられます（グリーンスタンプ全国加盟店）
井村屋の粉末ジュース三〇〇グラム八〇円
雪印コンデンスミルク 三九七グラム百円
明治コナミルク（ソフトカードE）四五〇グラム二八〇エン
新茶雪液（くもえき）一〇〇グラム 百円
暮らしの百貨店
かなざわ
内郷市電3656

NHK 第一

6・5 百万の太陽うた虹の物語ノンちやん雲に乗る一丁目一番地
7・00 ニュース
20 ニュース解説
30 お笑い演芸館 松本の巻
8・00 花のパレード 若い歌声
9・10 時のうごき
30 芸能ステージ
10・00 ニュース
10 スポーツニュース
25 邦楽百選
40 科学千一夜
11・05 きようの問題
20 海外だより
30 趣味の手帳

NHK 第二

6・00 そろばん教室
20 基礎英語 芦沢栄
40 英語会話再 松本亨
55 英語ニュース
7・00 ラジオ農業学校再
15 中学数学
40 通信高校講座 数学Ⅰ
8・00 通信高校講座 数学Ⅰ
20 古典乙Ⅰ 40生物
9・00 音楽のおくりもの
10・00 気象通報
15 教養特集 三歳児の健康と精神発達
11・00 ドイツ語
15 フランス語
30 ヨーロッパの都市と音楽

ラジオ福島

6・00 ポケットコーラス
15 放送劇 生きる
55 プロ野球東映対西鉄 中日対阪神中止の時 歌と笑いのグランドファミリー・シヨー あの歌この歌～日本の歌
10・00 ニュース 天気予報
10 歩け大作
30 これがタンゴだ
11・10 ミドナイトコンサート

洋服の10ヶ月払 サンキョウ

NHKテレビ

6・00 こちらわんぱくテレビ局
25 みんなのうた
30 今晩の番組から
35 幸福計験
7・00 きようのニュース
30 生活の知恵 地図心得帳
8・00 それは私です
30 泉はかれず
9・00 ローカルニュース
25 ニュースの焦点
40 コンサートホール～パリ音楽院管弦楽団
10・30 時の表情
11・00 スポーツニュース
10 関税一括引下げ交渉のゆくえ
40 海外の旅

福島テレビ

6・00マイテイ・ハーキユリイ
15 鉄人28号ロボット部隊撃滅戦
45 国際ニュース
7・00 染五郎とともに
30 新番組トムとジエリー
8・00 水曜ナイター東映対西鉄中止の時 新番組み水曜サスペンス麻薬のGメン物語
9・00 極楽ユンピローレル・ハーデイ
30 スター千一夜
45 コンバツト一人だけ帰
10・41 次郎長三国志 つた
11・11 東光美女対談ザ・ピー
26 FTVだよ りナツツ
40 夢のしらべ

NHK教育テレビ

6・00 英語会話初級
30 やさしいドイツ語
7・00 再そろばん教室 かけ算の練習
30 ピアノのおけいこ
8・00 教養特集 科学の焦点 国土開発と自然
9・00 通信高校講座現代国語
30 通信高校講座数学ⅠA
10・00 安全の科学 事故と運転者
30 英語会話初級再
11・00 高校実力養成シリーズ 英語総合研究

今週の映画

〔平市〕

世界館 五月十九日迄 電三三
七、一四 寝言泥棒
八、三七 心殺一本
◉ひかり座 五月十五日迄 電三三六、二〇 スリ すべて
八、〇五 シャレード
◉紫楽館 一月一八日迄 電三三
六、五〇 喜劇の大将
八、三五 ナイアガラ
◉三夜東映 五月十九日迄 電三三
六、二〇 新飛車角
八、一三 一番寺の決斗
◉名画座 五月十九日迄 電三六
七、二二 悪の華
八、四一 真昼のわな
◉平東映 五月二十三日迄 電三六
六、三九 喧嘩辰
八、二二 ならず者
◉民劇 五月十五日迄 電三三
五、三五 続・社長紳士録
七、三〇 砂の女
◉平日活劇場 五月十九日迄 電三三
七、〇〇 出撃
八、五四 拳銃の歌

道を教えて、私の行先は…

身近な地図について考える

◆生活の知恵（後7・30）

「地図心得帳」

東京渋谷の忠犬ハチ公の銅像のそばに交番がある。

そこに駆け込んで「私はどこに行ったら良いでしょうか」、「道を教えて…」、「私の行先は…」と問合せる人は一日になんと三千三百人もあるという。三人のお巡りさんが、これにかかりきりである。

町名番地が混乱し、迷路でつながっている東京の、ここは「生きている地図」である。

どの週刊誌をとり上げてみても「週末旅行にどうぞ」と地図をのせているというように、さまざまな地図がはんらんしている現代であるが、ごく身近な身の回りの地図は、空白のまま見逃されているのではなかろうか。

こんかいの「生活の知恵」は、くらしの地図についてさまざまな角度からとりあげ、その空白を埋める知恵を考える。

まず、珍らしい地図のいくつかを紹介する。

その昔、無筆文盲の人にでも、花のお江戸のあらましが判る地図、名所旧跡は勿論、「旅籠よろし。酒よろし。そば、まんじゆうの味またよろし」……

【写真】こんやNHKTV、生活の知恵の一場面。

菅井一郎が登場する

◆泉はかれず（後8・30）

出演・浪花千栄子（ギン）、故里明美（波津子）、紺野千子（晴子）、菅貫太郎（脇村）、環木織（弓子）、菅井一郎（作次郎）ほか。

こんかいから菅井一郎がギンの弟役で登場する。

ギンは、孫娘の晴子から「あたしにとてもよく似た女の人がいるのよ」ときかされる。このことばに何か思いあたるところがあるのか、ギンは、弟の作次郎に晴子に似ているという弓子なる女性の身許調査をたのむ。

早速この仕事にとりかかった作次郎は、それとなく弓子をみてびつくりする。

そして、作次郎から調査報告を聞いたギンも、だんだんゆううつになつてくるのである。

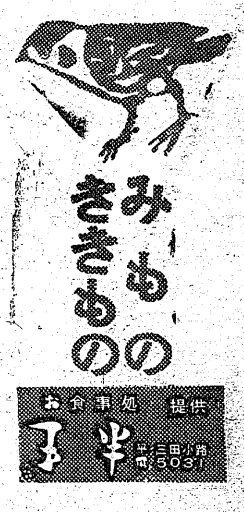

先祖 澤屋 春方 一級濃度（原酒） 末広酒店 平市南町 電2590番

醤山一 平市紅小路 電四七六四

佛具 平市新川町 橋本屋

ダンス 洋ダンス 店舗 平市四丁目 電6633 工場 平市白銀町 電6634

創業銘菓 平城 羊かん

ふとんのお手入れは ◇モシモシ2422番へ……すぐお伺いします ◇至急調整してお届けいたします ふとんのスズキ 平市新川町 電2422

パリの香りがいつぱい！最高の顔合せで贈る最新作！

テクニカラー 総天然色 "CHARADE" A STANLEY DONEN Production

シャレード

オードリー・ヘップバーン ケーリー・グラント主演

ウオルター・マソー■ジエムス・コバーン共演

製作・監督スタンリー・ドーネン

寝台で溺死した男とナイロン袋で窒息死した男に追われる可愛いいオードリー!!

絶賛上映中！15日まで ひかり座

ユニヴァーサル配給

イーストマン・カラー／総天然色 The Thrill Of it All! スリルのすべて 監督ノーマン・ジユイクソン

明るい笑いとスリルなタッチ！TVコマーシャルがまき起すてんやわんやの珍騒動!!

ドリス・デイ ジエームス・ナーガー 主演