第4149号　（昭和25年創立）　昭和37年2月18日 第三種郵便物認可　夕刊　常磐毎日新聞　昭和39年2月17日　（月曜日）

頭が痛い父兄たち

4月の入学期ひかえて

費用ザット一万円

学用品や洋服などで

大阪のチラシが新聞折り込みとなつて配られる。お入学おめでとうの見出しで、入学用品売場ご案内楽しい勉強のおともに学習机、椅子が揃いましたというふれこみである。桜の花咲く四月は可愛いお子さんがたの新入学晴れ姿ができあがる。親にとつては愛児とともに楽しいものだが、父兄にとつては頭の痛い春三月がやつてくるわけである。

高校や大学への進学は別として、小学校一年生の入学費用を調べてみよう。牛皮ランドセル二千円から三千二百円、草履袋百円から三百二十円、白肩掛けカバン四百五十円から七百円、スクールバック五百三十円から五百八十円。この中間価でソロバンを揃いてみても三千円は軽く飛んでゆく。それに製服が千二百円、メリヤスの肌着から靴下、学用品まで一と揃えを加えると合計六千円の出費となる雨具から学習机、椅子、本箱、本立て、電気スタンドまで新品で張りこめば一万円では納まらない勘定になるようだ。

訓練生の作品展示即売

3月平市で

県は三月七、八の二日間、平市公会堂で県下の職業訓練所、内職補導所作品展示即売会を開く。出品は職業訓練所生徒と内職従事者に限られ、〃木工部、〃金属部、繊維部のほか石工、テレビ、ラジオなどの四部門に分けられている。

三月六日に審査、特選一点、入選四点〃佳作二十点を選び労力大臣賞、県知事賞などが贈られる。出品希望者は二月二十五日まで石城職業訓練所に申し込むこと。

農村青年の結婚

三和青会で研究討議

三和村青年団（阿部進団長）の研修会は二十九日から三月二日まで内郷市高野入ノ元湯鉱泉で約五十人の団員が集まつて開き❶農村青年の恋愛と結婚❷農政問題と農民の考え❸農村の暮らしを良くするための方法❹これからの青年活動❺農村の学習活動などについて研究討議する。

勿来でママの講座

勿来市では二十四日から、母と子供の健康を守るため「ままの講座」をつぎの日程で開く。内容は最近の育児方法について、妊娠分べに帰る。昨年十月十五日小名浜港

磐城丸二月六日帰国

南米沖のマグロ漁場で漁業指導をしていた県所有の磐城丸（四七五トン）は来月六日神奈川県三崎港

▼二十四日勿来公民館、二十五日大谷保育所、二十六日川部研修所二十七日小名浜公民館、二十八日錦公民館、時間はいづれも午後一時から。

土地値上りを抑制

磐城大剣　工業専用地区に指定

常磐、郡山地区の新産業都市の指定にともなつて土地の値上がりが大きな問題として取りあげられているが、福島都市計画地方審議会は、建設大臣から諮問された「磐城都市計画用途地域と工業専用地区の変更」を承認、十七日答申した。これにより磐城市内は新産都市の中心地としてふさわしい用途別の都市づくりができるほか、工業専用地区内には会社、工場以外の一般住宅、家屋などはつくられないことになり、土地の値上りも抑制される。

いままで本県ではただ一カ所、同市の日本水素ぞいに九十九・六ヘクタール指定されていたが、こんど承認されたのは同地域の南側にある大創地区の約九百七十ヘクタールで、このような膨大な面積が工業専用地区に指定されるのはこれが初めてである。

なお工業専用地区というのは都市計画法により建設大臣が指定するもので、指定されると建築基準法の適用を受け、地区内には一般住宅はもちろん寄宿舎、料理店、病院、学校、劇場などではいつさい建てられないほか同地区にある建て物の増改築もできなくなる。このため直接には公害発生のおそれのない都市ができるほか、工業用地として確保しておくことができるので、工業誘致などにも大いにプラスになる。

贈与税の申告を

平税務署で呼びかけ

平税務署は贈与税の申告と納税は二十九日まで行なうよう納税者にPRしている。贈与税は昨年中に二十万円以上の財産を貰つた人にかかり、土地、建物、株式等をもらつた場合のほか❶不動産、株式など無償で名儀を変更した場合❷財産の買入代金や新築資金を他人（親族を含む）に負担してもらつた場合や財産を非常に安い価格で取得した場合❸他人からの借入金を代つて払つてもらつた場合❹生命保険契約の保険事故が発生した場合に保険料の負担者以外の人が受けた生命保険金などで、納付は五年間の年賦延納等の方法もあり係に相談するよう望んでいる。

小川で母親学級開く

小川町は次の日程でママの講座（母親学級）を開く。

▽十七日＝柴原分館▽十九日＝下小川分館、関場分館▽二十六日＝高萩分館▽二十九日＝下小川分館

一年間で三十二件

勿来、昨年の火災発生

勿来署管内の三十八年一月から十二月までの火災発生調べによると三十二件でその内訳は家屋十五件山林十四件、非住家三件となつている。月別発生は一月十一件、二月八件、三月六件、四月一件、五月二件、七月一件、九月一件となつている。三十九年に入つては一月二件、二月現在で一件。

湯本芸妓連新年会　常磐湯本温泉芸妓連合会（三河勝組）の新年祝賀式は十六日正午から同温泉新つた旅館で市内官公庁、諸団体代表など三百名を招待盛大に行なった。

鎌田のゴミ収集は土曜

平市は鎌田など新市区域の団地約五百戸のゴミ回収を毎週土曜日に行なうことを決め、十五日から実施している。

内郷農共　内郷市農業共済組合会議は十五日開き、共済組合の合併にともなう制度など、今後の組合運営などについて協議した。

大工組合で功労者表彰

平地区大工組合（佐々木茂樹組合長）の総会はこのほど開き、次の功労者十人と優良徒弟十七人を表彰した。

▼功労者＝大友才次郎（遠野）佐藤正美（四倉）山田義美（大野）玄蕈友治（小川）浅野喜久美（好間）戸板正勝（三和）四家太一（平）柳内真平（同）境田安孝（同）大槻喜正（同）

▼優良徒弟＝舟谷和勝、我妻友作坂本幸四郎、三浦包一、市川勝男三森金吾、宇山佐一、吉田岩男、木下今朝吉、鈴木金二、井坂強野口浅男、佐藤勝四郎、鵜沼勝弘青木通康、徳田信一、小野功。

勿来で競売　勿来市は十五日午后二時から旧法務局建物の競売を行った。

勿来総務委員会

勿来市議会総務委員会は十五日午前十時から開き、新年度予算について協議した。

平防火委　平市防火委員会（山崎賢助会長）の常任委員会は十七日午前十一時から平会議所ホールで開き、平市防火委員会事業部規程などを審議する。

天気予報

【あす】北西の風晴れ時々曇り

【あす】北の風晴れたり曇ったりで一時にわか雪。

【海上】今晩、明日とも風波がある。

やぶにらみ

東京では狭いつぱいにたちはだかるようにとまつていたコンクリートミキサー車、そのうしろからきた小型トラック、「じゃまだ」「うるさい」とやりとりの末、運転手、人夫、店員など六人が乱闘となり最後は店員が商売用の濃流酸をふりまいて三人がヤケドをする騒ぎがあつた。

× ×

このような乱闘騒ぎはどこにもザラにあるわけではないが、乱闘寸前の興奮状態をかもし出す場面はチョイチョイあり、悪口雑言もはき捨てられるのをよく見うけられる。この程度は雲助同志のことだとあきらめられるが接触事故に進展したらどうなるかである。

× ×

勿来市を一とまわりするため川部地区に車を走らした。途中道路の改良工事を行つていた。せまい路面だから交車するときはどちらかがバックしなくてはならない。そのたびに路をゆづつてあげていたが、砂利を満載した大型トラックの方でバックしてくれたのに出逢つた。この厚意には感激させられた。

× ×

どの車もこの譲りあう心がけを持ち合わせていたら、事故も防げるし、醜い悪口雑言の押し問答も無用になるだろう。どのように狭い道でも、笑顔で朗らかに走らせることにもなる。強引な腕づくや往来防害をわがもの顔にしたり、無用ないさかいだけは公の道からなくすため心がけていただきたいものである。

夕刊 常磐毎日

発行所
平市田町75番地
常磐毎日新聞社
電代表 2104・2105番

コーセー
しつとりと美しく
いつまでも
若さを保つ
大坪
平市並木通り電5993
化粧品

東北一を誇る！
自動車のデパート
平中古車センター株式会社
場所 ◎平市正内町三十九ノ二（第三小学校前）◎
TEL 3676

中古自動車一掃即売会
◇堀り出し車100台陳列　18日より25日まで◇

ヨペットクラウンデラ	61年
ト日野コンテッサーデラ	62年
コブロリツリ乗用車15ライ	62年
ダナンスス乗用車	61年
ブトンスサスグロリヤ	61年
トヨペットマスターライン	61年
ダツトナイトバン	61年
ココロインライン	62年
ペブリカ乗用車	62年
バダツトカサンライトバン	62年
マツダ（トラック	62年
マツダ（トラック軽360CC	62年
ズライト	61年
ストヨペットシングルピック	60年・61年
ニツサンエース	61年・62年
マツダ三輪	61年・62年
日野ブリスカ	62年
マツダロンバー	62年
ジユニアダンプ	62年
トヨエースピックアップ	62年
ニツサンマイラー	62年
ブリンスクリツパー	62年
ニツサンキヤブライト	62年
コロナシングルピック	62年
ドヨペットダイナー	61年
トヨペットスタート	61年・62年

◎頭金1/4の月賦販売
◎工具一式無料サービス

其の他各種取揃えて有ります。お気軽にご相談下さい

炭離者の就職を促進せよ

県が地元代表集め対策協議

石炭の不況から常磐地区の炭砿は離職者が続出している現状であるため、その対策に乗り出している県労政課、職安、雇用促進事業団、職業訓練所、各炭労組など関係者二十五人が集まり、十四日午後二時から県石城事務所会議室で炭鉱離職者対策協議会を開いた。高山県労政課長の挨拶があつたのち、各炭労組から要望などを聴聞した。

平職安側の話によると就職に努力したが今後は一月より三月まで県内外で五百人以上の離職者を見込んでいるが、来年度の離職者は五、六百人程度を考えている。労働の流動性、高年令層の問題が第一で、第二は訓練所の問題。第一回は希望者が多く困つたが、四月入所分で希望者が少なくなつた

また第三に事業団により雇用促進の離職者住宅も四十人位、収容のみということも不可能な状態となつている。

結局離職者のみのアパートを建設しても離職者の賃金が安く、逆に家賃が高い点から折角建設したアパートに入ることが出来ない始末である。もつと安い家賃で住宅を建設するか、元の炭住を簡易アパートにしてほしい。

三十才以上で他に就職することが困難で経営炭砿に特別措置として特別融資を願いたい。

五十才以上の者については多少の貯蓄もあり、自営を行なうにつき面倒を見て欲しい。閉山後の身障者、未亡人の就職に産炭地就職出来るよう企業を起して欲しい。

また事業団宿舎を造るのは結構だが若年層にも新産都市と関連して住宅を考えて欲しいなどの要望があつた。これに対して県側は強く要望して国の補助を願つている。中央商工、金融公庫などに頼んでいる。

また炭鉱対策として産炭振興事業団法によつて企業の融資をはかつているが九州、北海道を中心故に常磐にも働いている。このほか身障者、未亡人は訓練所にて技能を身につけてから考えたい。未亡人は縫製科がある故に入つて欲しい。内職相談所でも有利に図つている。

大谷君が優勝

すずかけ剣友会納会

平三小のすずかけ剣友会の納会は十六日午後一時から同校講堂に豆剣士三十九人が参加、さる一月十二日からはじめられた寒稽古に終止符をつけ、日頃の腕前を競つた。この日子供たちは元気一杯〝ヤアー、トウ〟のかけ声も勇しく、力のこもつた太刀さばきを見せた。このすずかけ剣友会は四年生以上で、学年のクラス対抗の結果は次のとおり。

◇四年生▽優勝＝大谷久泰▽準優勝＝渡辺俊雄▽三位＝吉村友延、楠正智◇五年生▽優勝＝邦須博▽準優勝＝柴田久夫▽三位＝高橋信佐久間広勝◇六年生▽優勝＝沢田満男▽準優勝＝佐久間光男▽三位＝添田洋、千葉勝彦◇皆勤賞＝飯島伸也（六年生）ほか十三人。

【写真】豆剣の納会

寒風ついて力走

好間で少年駅伝競走

好間村青少年補導会主催の第一回少年駅伝競走は十六日同村役場を基点として全長五区七・四キロのコースで十一チームが参加して行なつた。会長の挨拶、優勝杯の返還などののち午前十時四十五分大脇石油前を一斉にスタート、寒風をついで熱戦をくりひろげた結果二小区Aチームが三十二分二十一秒の好タイムで優勝成績は次のとおり。

❶二小地区A❷元山A❸古河B❹二小地区B❺古河A❻三反田

（写真）好間の少年駅伝競走

珠算合格者

磐城

二級の部
丹野順子　中村千代子　時田　守
永瀬カツ子　波立美恵子
細野しげ子　鈴木恵子　水野町子
坂本勝志
三級の部
浜井弘久　風間文子　河野　節子
櫛田加代　馬上好江　原田　政己
初瀬真一　吉田せつ子　野利子
曾我弘子　阿部恵美子　高原千賀
吉田　満　菊地幸光　青出スミエ
桝井みどり　吉田定雄　八木健樹
遠藤真理子　佐川マサ子　永沢進
斉藤　誠　佐藤略子　高橋　康子
馬目愛子　安岡礼子　小野　裕子
水野京子　佐川栄子　君田千代子
長瀬真理子　吉田洋子　吉田純子
箱崎允子　永嶺静子　上野台和雄

猫鳴山をスキー場に

常磐地区観光連盟　18日に現地視察

ウインター・スポーツとして年々盛んになつているスキーを地元で常磐地区観光連盟は小川町の猫鳴山のローンスキー場を冬期間はスキー場として誘客を図るため計画を練つているが、十八日関係者が現地を視察、来年開場をめざして設備の拡充など受け入れ態勢を整えることになつた。猫鳴山は春秋のハイキングコースとして近年脚光を浴び、ハイキングコースの設定や道路の整備などを急いでいる。とくに郡内初めてのローンスキー場を設営するなどしているが冬場になると八十センチから一米の積雪があり、このまま放置しておくことは観光面にも損失するものがあると、こんどスキー場としての設備をととのえることになつたもの。

囲碁会の成績　十六日開いた平将棋囲碁会の戦績はつぎのとおり。

▼有段者優勝葛岡福雄、二位宗形正之、三位青木　健、四位塩七五三松、B組優勝、加藤秀男、二位猪狩猛雄、三位加賀富士夫、四位鈴木文夫、B組山田幸平、二位緒方重治、三位桜山俊也、四位川口巌。

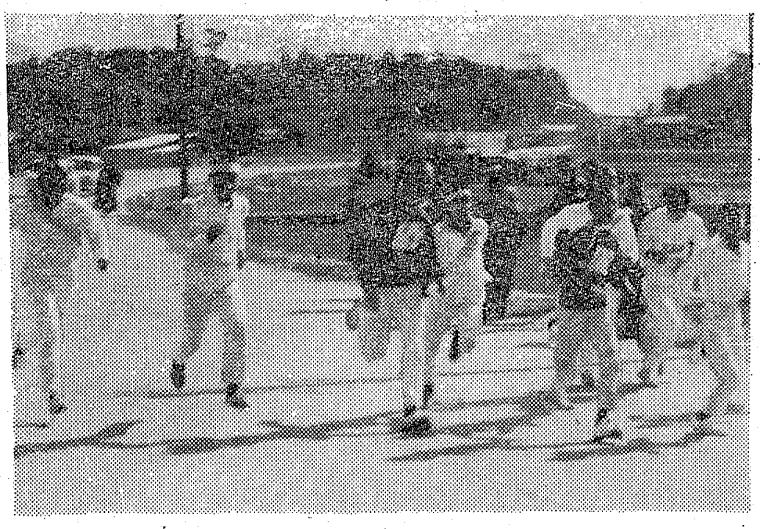

今週米市況

十七日

▽ネギ（K）　一八ー一〇
▽ニンジン　二〇ー五
▽ゴボウ　三五ー一〇
▽白菜　八ー一
▽タマナ　一二ー五
▽丸ダイコン　一二ー二
▽長大根　一〇ー一
▽ジャガイモ　一五ー五
▽ホウレン草　一三ー二
▽サトイモ　五三ー二五
▽ヤマトイモ　五七ー二〇
▽切りイモ　五五ー二〇
▽アブラナ　三ー〇・五
▽ネギ（小束）　一四ー四
▽セリ　一二ー七
▽カブ　九ー二
▽カリフラワー　三五〇ー二〇〇
▽イモガラ　K　三五〇ー二〇〇
▽玉子　一二ー九・五
▽生シイタケ　K三〇〇ー一

四級の部
丹光子　鷹起代子　国井和子
吉田クニ子　相川憲司　船山善弘
佐々木富子　小沢美千代
竜崎めぐみ　金子幸子　馬目圭子
伊藤ヒデ子　菊地裕子　香高美津子
岡山京子　大輪紀子　大平恵子
井上勝江　鈴木すま子　山口晴夫
栗田勇二　栄島正枝　小野里子
吉田聡夫　大友尚登　白土秀宗
吉田静代　金成幸江　中野輝子
中村純子　小松真佐子　稲本広信
石橋成華　斉藤芳江　伊藤恵子
佐藤京子　持地敏嗣　田辺直光
佐藤幸一　山崎幸恵子　森田幸子
作山雅一　河野篤　秋山初子
根本好子　村上厚子　佐藤秀明
馬上愛子　河村秀輝　河村良子
小島令子　吉木和子　箱根照夫
小野佳子　村上加代子　四家愛子
橋本若子　鈴木恒子　松本幸子
吉田たい子　阿部高久　渡辺三枝子
石川亨子　遠藤美恵子　石川啓子
細野正吉　佐藤伸　近内節子
阿部ひさ子　江崎直也　小泉精治
宮崎政男　内山敏子　黒木正治
鈴木春美　小野すみえ　比佐喜美枝
山崎由利子　小野礼一　加藤菊美
平井アイ子　本多良一
五級の部
太　康　斉藤正次　吉田弘二
吉田幸江　会田達夫　小磯幸子
新妻陽子　紺野健一郎　西丸春子
古川厚子　小林貢　松原栄治
浜田恵美子　斉藤千恵子
村山秀子　吉田利子　伊藤恵子
佐藤京子　花田昌博　歌川まゆみ
岡田悦子　金子雅子　細谷恵江
佐藤君栄　鈴木純子　鈴木照代
石井恵子　江尻智賀子　佐藤桂子
小島令子　志賀勝子　青木京子
丹けい子　石井陽一郎　大和田健一
◎小沢秀人　金成洋子　箱崎昭夫
米川ひとみ　高津英一　藁谷憲子
佐藤祐之　松橋正　佐藤文子
小野田静江　高野幹子　佐藤ヨネ
高野幸子　渡辺由弘　永井光彦
◎熊谷和子　番内寿江　吉田久女
小野優子　小野藤夫　佐藤松子
渡辺正子　吉田厚子　玉橋信子
渡辺綾子　松本和子　戸田勝基
田口正明　長久保公一　渡部茂己
山口健二　鈴木治　佐藤清孝
吉田真弓　金成則子　斎須洋子
佐久間尋子　作山克明　高橋清
三本松孝雄　目沢悦子　飯塚秀一
馬上アツ子　荒真二郎　鈴谷初枝
小松より子　安島静子　菅井陸
手塚正子　深谷きよ子　渡辺茂
阿部ひさ子　柏志津子　日下部順子
沢田みつ子　本間笑美子
須藤ひろ子　斎藤みよ　尾崎由之
天野敏子　高田房子　田山久子
鈴木和子　早乙女正一　丹野安子
大平浩子　永崎勝敏　鈴木茂当子

ふとんのお手入れは……
◆モシモシ2422番へ……すぐお伺いします
◆至急調製してお届けいたします
ふとんのススキ　平市新川町　電2422

佛具　平市新川町　橋本屋

あさ川　黒ひかんまめ

厚生省許可
開花亭の強化食パン
ゴドーパン
平市5丁目　電2342　6342

嘉見家　仏壇　マッチ　ばし　平市　電五四六九町

（人院随時）
志賀整形外科外科
院長　志賀柳一
平市鍛冶町27　元平第二製パン跡電7846

トヨペット中古車特価市
優良車のターミナル！
お求めやすい月賦制度と
完璧なサービス網のご利用を
とき　毎月19・20・21日
福島トヨペット（株）平営業所
内郷市御厩町TEL平（代）8131～4

運転手が犯人突き出す

三和村で自動車強盗事件

十七日真夜中、平市からタクシーに乗った若い男が、雪のある山中で背後から女性のネツカチーフで運転手の首をしめ、料金二千二百円を踏み倒した上、運転手に全治一週間のケガを負わせたが、運転手がひるまず犯人に立ち向つて犯人を捕えて平署に突き出すという自動車強盗傷人事件が発生した。

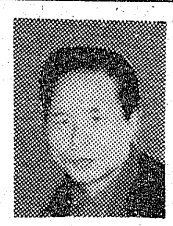
手柄の坂本運転手

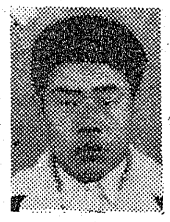
犯人高橋

同日午前零時十分ころ三和村下市壹孚竹ノ下地内の林道で、平市小太郎町三八運転手坂本政夫さん㈣九＝平市二丁目尼子タクシー勤務＝は十六日午後十一時半ころ平市二丁目尼子タクシー車庫から若い男を乗せて、新・平線国道を三和村に向つて進行中、同地内の部落のまばらなところで車を止め、背後から女性のネツカチーフで坂本運転手の首をしめた。

坂本運転手はとつさに〝この野郎〟とネツカチーフを取り返したところ犯人は車から逃げ出したので、追跡して捕えた。ところが犯人は〝家はそこだから金をもつて来て支払う〟と現場から約百五十メートル離れた林道まで来たところ、にわに坂本運転手の顔部、顔面を殴りつけたが、坂本運転手が犯人に立ち向かつて格闘となり犯人が〝負けた〟というので、元の車のある国道まで連れて来たところ、またもや殴りかかり格闘となつた。

このため坂本運転手は危険を感じ約百五十メートル離れた農業田子七郎さん方に犯人を連れ込み、付近の夜警所に連絡、それから夜警員を乗せ、沢渡駐在所に引き渡した。

現場は約二十センチも雪が積つており雪の上での格闘はつらかつたと坂本運転手は語つていた。

この男は好間村北好間字堂平一無織高橋利明㈢で所特金もなく車に乗つたもので、平市内でビールなど三、四本を飲んでの帰り道であつた。

坂本運転手の話「後からやにわに首をしめられた時は驚いたが、若い者に負けぬ気で闘つた。最初は渡辺　弘というんだといつて車に乗つた。二回にわたり格闘をしたが逃げられては大変と無我無中で闘つた」

悪質なひき逃げ

常磐で犯人繁急逮捕

犯人我妻

十六日午前零時五十分ころ常磐市湯本字上川六号国道地内に血だらけになつた男の死体があるのを通行中者がみつけ常磐署に急報した同署の調べで同市傾城一二常磐炭砿採炭夫菅野一男さん㈣と判明した。菅野さんの着ていたジャンパーの背中がひきさかれている点などから、ひき逃げ事件として浜通り各署に手配し、捜査していたが同日容疑者として勿来市植田町植田タクシー運転手我妻国雄㈢㈠を会社から運行追及したところ、ひき逃げを自供したので午後六時道交法違反、業務上過失致死の疑いで逮捕した。

谷川瀬商店会が発足

南部発展の足がかり

平市南部地区の団地化などによる開発が計画されているとき、谷川瀬地区（上荒川、南白土含む）の商店がこのままの状態では立ち遅れると商店会をつくろうとの動きをみせていたが、計画が具体化、十六日午前十時から菱川町の菱川旅館に関係者約五十人が集まつて谷川瀬商店会結成会を行ない、今後の運営方針などを協議したあと会長に山崎万司郎を選出して発足した。

加盟は約二十店で、毎月一回第一日曜日を公休と決めた。役員は次の通り。

▼会長＝山崎万司郎▼副会長＝木田弘一、山藤義男▼会計＝薬谷藤三郎▼幹事＝遠藤正雄、江尻庄三鈴木文雄。

「山崎会長の話＝同じ市内でも谷川瀬は市民から忘れられがちで商店各人のまとまりもなく、経営上に損な面が多かつた。今後は親睦を計り、新・平線の完成、宅地造成などに備えて合理化による経営を進めて発展の足がかりにしたい」【真写】谷川瀬商店会の発会式

好評な平の移動市役所

平市は市民の声を市政に反映するため移動市役所を開いているが、十五、十六の二日間は豊間、夏井赤井、高久の四地区で開催した。四地区で約三百人の市民が集まり市当局から市長はじめ部課長が出席、市に対する要望などの意見が数多く出された。なかでも質問は教育、衛生、道路問題などが重点的に取り上げられた。

教育関係では体育館の増設や校舎増築、衛生面はゴミ処理、道路では改修、舗装、巾員拡張などだつたが、市長は「今後検討して住みよい街づくりにつとめたい」と答えた。残る神谷、平窪、飯野、旧市内などは農繁期が終つた六月ごろに開く予定になつている。

石城里親会の役員会

石城里親会役員会は十八日午後一時から県石城事務所でひらき、三十八年度の今後の事業実施と三十九年度事業計画、それに中学校入学と就職する生徒たちに祝い金を贈る件などを協議する。

第二、四火曜育児教室

磐城保健所は第二、第四の火曜日午前十時から育児教室を開くことになつた。赤ちゃんのある母親の強い要望などから開設するもので育児に関する一般講話、実演などで赤ちゃんの正しい育て方を指導する。

くりくり坊主に

平高等理美容　生徒が療護園で奉仕

平市田町の平高等理美容学院の生徒五十名が十六日平市平窪にある福島整肢療護園（園児一〇一人）を訪ずれ、めぐまれない園児のために理容奉仕を行つた。同学院は毎月一回〝めぐまれない子供達への愛の奉仕〟を行つているので園児達とも大のなかよし。お姉さん達のくるのをたのしみにしているという。子供たちの頭は一日床屋さんの手によつてきれいに刈り上げられ、丸坊主になつた頭に園児達は手をあげて大喜び。同学院の生徒達は今後のこうした慈まれない人々のために奉仕を続けてゆきたいと話していた。

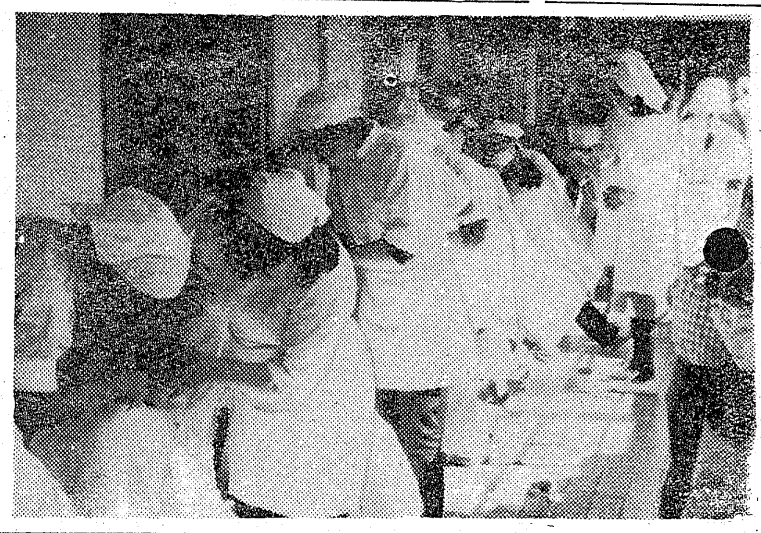
【写真】平高等理美容学院の一日床屋さん

歌集「佐波古」を出版

常磐市湯本公民館が短歌教室を開設したのが去る三十七年十月のこと、以来愛好者が集まり三十二名がこのほど合同歌集「佐波古」を出版した。このサークルの例会日を毎月第二金曜日と決め会員の職業も教師、商店主婦など各階層の人達で例会の出席率も良好でますます発展の一途をたどつている。

磐城で新年経済懇談会

磐城商工会議所、磐城経済クラブ主催の新年経済懇談会は二十二日午後一時から新よね旅館で開く。三代市長の「新産業都市指定と磐城市の将来」吉野日銀福島支店長の「中小企業金融と経済の見通し」と題する講演がある。

罪とけがれを払う

湯本温泉神社で神火渡り

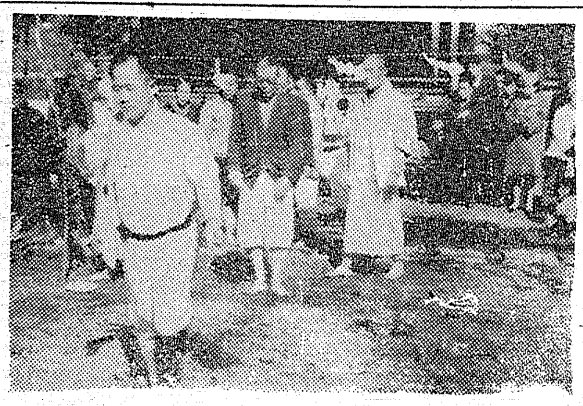
【写真】湯本温泉神社の火渡りの式

常磐市の湯本温泉神社は健康増進と交通事故防止のため十六日神社境内で初めての神火渡りの神事を行なつた。

境内にたき火をたき、燃えつくしたオキを長さ約二・五米、巾一米にならしてその上を信者がはだしで祈りながら渡る神事。この日信者約二百人が参加、両手をあわせて「いつさいの罪けがれを払つて下さい」と祈禱しながら火の上を渡つた。心身を統一しているだけに全然熱さを感じないという。

一尾売りにチョイと待つた

越藤

魚のグラム売りをやめて大、中、小の一尾売りをやつてみましたがやつぱり目方のほうがよいとのことで元に戻しました。

まこ	百グラム　二三円位
のどぐろ	百グラム　二八円位
金頭	百グラム　二〇円位
大むし	百グラム　三七円位
たら	一切　一三円
カレー	一切　三〇円
ぶり	一切　五〇円

（鮮魚売場）

平市

父元作儀二月十七日午前七時二十二分心臓麻痺のため急逝いたしました　茲に生前の御厚誼を深謝し謹んで御知らせいたします

追つて葬儀は二月十九日　午后一時自宅出棺いたします

昭和三十九年二月十七日　平市旧城跡三

喪主　秋元利元
妻　貞子
親戚代表　政孝
〃　輔栄
〃　敬一
友人代表　猪永近工
狩山藤藤

内科
小児科
高久医院
平市紺屋町東宝民劇前
電二五二三

久月作　ひな人形

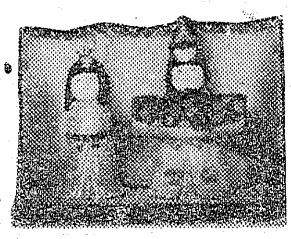

大特売
▼祝ご入学机本箱各種豊富取り揃えました
家具のデパート　あるが
平市銀座通電2223
四丁目店　電4295
工場下ノ町電6088

庭木、庭石、芝生のご用命は
中山造園
平市北目町一二七　電八六六四

松月堂のカステラ
平市銀座
松月堂
TEL・（代表）8151

NHK 第一

6・05 応答せよゼノン
15 黒潮にうたう高山和也
30 走れ源太　松本正幸
45 一丁目一番地名古屋章
7・20 今日のハイライト
30 三つの歌　司会宮田輝
8・01 お父さんはお人好し
30 民謡をたずねて
9・00 ローカルニュース
10 ニュース解説橋本忠正
25 時のうごき
40 海外便り
10・00 ローカル
10 講談牡丹灯籠由来噺
45 アジア文明の源流
11・00 趣味の手帳私のたべあるき

NHK 第二

6・00 英語ニュース
05 そろばん教室　五級
15 中学生の勉強室　英語
40 基礎英語　芹沢栄
7・00 英語会話　再　松本亨
15 ラジオ農業学校　再
30 婦人学級
8・00 通信高校講座
英語AI　小野嘉寿男
20 数学Ⅱ　中村勝彦
40 国語古典尾形ツトム
9・00 レヘル・東響演奏会
10・00 気象通報
15 中学生の勉強室　英語
40 録音と座談会　株主
11・25 音楽鑑賞

ラジオ福島

6・00 歌とともに幾春秋
15 奥様英語をどうぞ
35 歌謡パレード
45 音楽の小箱
7・15 ミュジーツク
30 浪曲五郎蔵と初五郎
8・00 月曜劇場
30 素人劇場牟田梯三
三和完児　水城蘭子
9・00 あなたと夜の調べ
30 夜のためいき
45 歩け大作
10・00 ニュース
10 中学生力だめし
30 ミュージクドルツクス
11・00 ミドナイトコンサート

洋服の10ケ月払い
サンキョウ
平2・TEL2315

NHKテレビ④

6・00 泣くな太陽　小柳徹朝
倉宏二小栗一也岸旗江
30 みんなのうた
7・00 きようのニュース
30 私の秘密渡辺紳一郎
伊藤京子
8・00 歌の広場　フランク・永井
30 法善寺横丁　蝶々雄二
浪花千栄子
9・00 新日本紀行　奈良
30 ローカルニュース
45 ニュースの焦点
10・00 長者町年の功磯村みどり
30 苦悩する地方引場者
50 海外ニュース
11・00 雪の中の分校～岐阜県
30 夜の随想

福島テレビ

6・00 ニュース
6・10 フイリツクの冒険
ゴム会社のなぞ
15 エイトマン
55 テレビ国際ニュース
7・00 白馬の剣士火の巻
30 名犬ラツシー
8・00 ポパイ呼び込み合戦
30 ミスター・ノバツク
56 ニュース・スポツト
9・00 台所太平記
30 月曜日の男　氷の眼
待田京介
10・00 夫婦百景とかく夫婦は
小泉博
30 ノンフイクション劇場
11・00 スキー場だより
10 危険を買う男
ロビンスコツト

NHK教育テレビ

6・00 そろばん教室
かけ算の位取り
30 英語会話　初級
7・00 ピアノのおいけこ
30 農業教室
8・00 教養特集
日本回顧録
9・00 テレビ自動学校
30 通信高校講座
数学Ⅰ・問題演習
10・00 英語会話　初級
30 やさしいドイツ語
11・00 高校実力養成シリーズ
25 新しい中小企業

NHKテレビ ☆☆……「17日」

古都と現代の奈良を描く

春日大社のとうろうも紹介

◆新日本紀行　（後9）

「奈良」

冬の奈良は訪れる観光客もほとんどなく、多くの寺々は千二百年来そのままの姿で静まりかえっている。〝鹿苑〟の鹿たちは観光客たちからはエサをもらえず新聞紙をかじつている。

しかし一方、いままでのおみやげ観光から積極的な観光地に脱皮しつつある奈良では、アメリカのデズニーランドに学んで作られたドリームランド、また交通面でも万葉ドライブコースなどがつぎつぎにつくられてきている。朽ちるにまかせられている寺々、どんどん建てられてゆく団地群。ー

カメラは、古都奈良の姿を交互にとらえながら、素顔の奈良を描いてゆく。

番組の最後では、年二回灯を入れられる春日大社三千余のとうろうの夜景を紹介する。

教育テレビ 治安維持法の意味を探る

◆教養特集　（後8）

「日本回顧録」～治安維持法～

この時間は、当初から治安維持法に反対した清瀬一郎氏、無産政党にあつて当局のきびしい弾圧を受けた鈴木茂三郎氏、初代の警視庁特高部長として取締りに当つた安倍源基氏、小林多善二とともに作家活動を続け、その死をまのあたりに見た佐多稲子さん、東大で美濃部達吉博士の後をついで憲法講座を担当して来られた宮沢俊義氏、京都の雑誌「世界文化」事件で検挙された久野収氏、さらに判事として多くの治安維持法事件を裁いて来た青木英五郎氏の体験談をきき、やはり戦時中の横浜事件で治安維持法違反に問われた経験を持つ評論家、青地辰氏の解説で、この法が如何なる意味を持つていたかを探り、そして、それが日本の近代国家への道を如何に妨げて来たかを回顧する。

NHKラジオ 愛知、三重の民謡を築める

◆民謡をたずねて　（❶後8・30）

きようは、愛知、岐阜、三重の有名な民謡の中から八曲を集めておくる。

曲目は「岡崎五万石」、「桑名の殿様」、「道中伊勢音頭」、「名古屋甚句」、「古太神」、「郡上節」、「おばば」、「ほつちよせ」。

唄は川崎滝雄、川崎滝代、久保雄・登代子・信代・成瀬述夫の皆さん。

なおこの曲を歌つている登代子（吉安けい）さんは、現在名古屋甚句の継承者として唯一の存在

福島テレビ 冷たい眼をした男と殺人

◆ドラマ月曜日の男　（後9・30）

「氷の眼」

サラリーマン青木英一の妻玲子は向い側のアパートの窓越しに氷のような冷めたい眼をした一人の若い男が女を絞殺するのを目撃した。警察へとどけるか、問題の窓に住んでいる山村という男は被女が目撃した男と別人で、女の死体もない。妄想だとして警察は手を引いてしまつただがその後彼女は自動車にはねられかかつたり、町を歩いていると材木が落ちて来たり、遇然とは思えぬ死の危機にさらされる。

夫英一の妹で、ジャズ・シンガーの澄子のリサイタルを聞きに行つた時も、彼女は後の席に氷の眼をした男がいるのに気づき恐怖のあまり失神してしまつた

（出演）待田京介　川喜多雄二　岩本多代　沢村美司子　北見治一　阿部寿美子

映画 今週の番組

（平市）

◉世界館　十八日迄　電三五三
六、五三　温泉女医
八、二一　暗黒街NO.1

◉ふかり座　二十四日迄　電三三六
六、二五　禁じられた恋の島
八、〇〇　地下室のメロディー

◉紫楽館　十七日迄　電三三三
六、三〇　グレートロツクの決斗
八、〇五　竜騎兵総攻撃

◉三夜東映　十八日迄　電三五三
六、三〇　力道山の怒号血斗の嵐
七、二七　雲切獄門張
九、〇〇　恐喝

◉名画座　十八日迄　電三三五
七、二一　湖しゅう

◉平東映　十八日迄　電三六三
七、〇七　大笑い殿さま道中
八、三五　講道館の鬼

◉民劇　十八日迄　電三三三
五、〇〇　ハイハイ三人娘
六、三四　日本一の色男
八、二〇　天国野郎

◉平日活劇場二十二日迄　電四三三
七、一七　赤い波止場
八、五七　拳銃残酷物語

カトレヤ
紙製品

ご婚礼家具は
勉強で評判の店
丸萬家具店
店舗　平市四丁目　電6633
工場　平市白銀町　電6634

貫山
平市紅小路
電四七六四

常交　TEL 2343-5551
フミヨサン　ゴゴコイ
ハイヤーの御用命は
常交タクシー

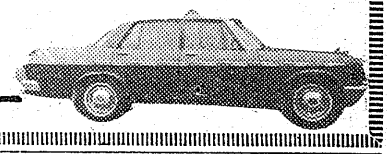

千万の谷雪崩れ落ちる
軍馬二千!!大画面に轟く
コサック騎兵
勝利の凱歌!!
総天然色
隊長ブーリバ
トニー・カーチス主演
ユル・ブリンナー
監督J・リー・トンプソン
ビザンチン大戦車
総天然色・シネマスコープ
奴隷者に結婚を強制
悲恋の王女ノ
監督カルロ・カンポガリアーニ
ジャツク・パランス
エレオノラ・ロッシ・ドラーゴ
18日封切　暖房完備　聚楽館

楽しいお食事は
レストラン・パール
宴会・集会には
二階ホールをご利用下さい
レストラン　パール
平市三田小路　電三三八八

サントリー
スタンド
リカ
電6324

オートバイ軽外
カメラ・貴金属
草野質店
平市鍛冶町
電二〇八八

人形は伝統を以つて
お応する専門の森下てす
特選
ひな人形
ケース入舞踊人形、十五人揃木目込
尾山人形、平安人形
特設売場関原商店隣
モリシタ玩具店
平市一丁目　電二六〇二

「募集」
運転者
一、募集人員　若干名
一、応募資格　年令二十三才以上四十才まで（大型普通）二種免許証所有者
一、給与　月収二四、九三二円以上　年一回定期昇給年二回賞与
福利厚生施設　保養所（内郷市御台境）健保その他社会保険の実施充実　退職金支給規定実施予定
一、面接日及時間　毎日午前九時から午後三時まで
◉希望者は履歴書持参の上平市菱川町常磐交通自動車株式会社本社までおい出下さい。受験旅費は支給します。
株式会社常交タクシー
（常磐交通社内）

急募
看護婦（准）及看護助手
経験資格不問。優遇
成可く住込。委細面接
産婦人科　斎藤医院
平市南町　電二九〇二

募集
新聞配達員多数
希望者は本社まで
常磐毎日新聞社
平市田町　電2104・2105番