夕刊 常磐毎日

発行所
共同観光開発株式会社
社長 金古政通
平市田町7番地
電話2104・2105番
磐城支社電②4049

あなたの夢を仕立てる
テーラー 高島屋
平市公会堂道り
電六三七・七〇五九

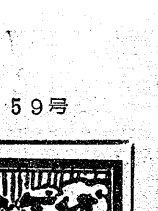

平・石城両医師会合併へ

近く大同団結、実現

15年振りで手つなぐ

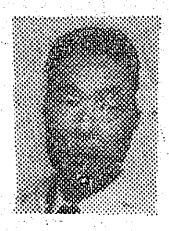

竹林貞吉氏

内木宗八氏

平、石城両医師会は新産都市の実現を機会に対外、対内的にも医業本来の成果を一層高めようと代表者間で大同合併の話し合いが進み、近く一本化することに決まり時の流れとともに設立いらい十五年ぶりに新医師会が誕生する。

この合併問題は、当初逢来信勇三井五郎、織内平八氏らが初会合合併を行なうことにし、これに両医師会から長島幸一郎、高久孝、安田庄三郎、畠山靖夫、石井正、小袋秀一、鈴木喜平、伊藤喜久、細貫毅氏らが参加して合併同志メンバーを構成して促進をはかつた

合併の構想によると、合併は無条件、対等合併とし、元の鞘に収まるというのではなく、開業医も勤務医にも等しく魅力ある医師会とし、新会長は名誉職でなくビジネスに徹し理事、代議員は中堅人物を当て若がえりさせる。財産、建造物、債権債務その他の権利義務については、合併実現後に協議することになつた。

新医師会が発足すると会員三百人（内平市内百人）に達するので五ないし六のブロック制になる。

この合併はいまとなつてはまことに時宜を得たもので医師間からも期待を寄せられているこれまで二つの医師会が政治的による分裂であるかのように世間では誤解していたが、真相は清水、大森医師が同じ東大出身で、ことごとに対立した時代があり、開業医も自ずと二分された、それにときの政争による分裂なども派生したがもともと政治的な関係はなく一時政治と混同視されたことはあるが、これは全くの誤解だつたという。

内木・竹林両氏は語る

右について石城医師会長内木会長は「両方に水をさすようなことになるので何も語をしたくない一切は両方の準備委員会で進めているのでそちらにまかせてある」

また平医師会長の竹林会長も「出来上るまで口をはさむことを遠慮したい。合併することはよいことなので大賛成で、その成功を願つている」

矢吹さん表彰

県森林文化祭は昨年多方で開かれたが、四十年度山林苗畑品評会で組合連合会長賞を平の矢吹喜一氏が授賞した。

運送屋さん一家

磐城通運社長 斉藤昌平さん (59)

荷物といえば「丸通」と市民にもおなじみの磐城通運社長斉藤昌平さん一家はもちろんその一族も運送屋さんで固められている。

斉藤さんは二十才から、約四十年間にもわたり、この道一筋に生活している人。その斉藤さんの父昌則さんが常磐線開通と同時に営業していた泉運送を引き受けてからというから古い話である。昭和十八年統制令によつて泉、植田、勿来、日野、小川郷、木幡の各地にあつた店を合併し創立されたもので、当時は故鈴木条三郎さんが社長で、専務に斉藤さんが就任し発足した。

それから石城郡内に営業所八か所、支店が三か所、そして東京、仙台、郡山にも営業所をもち輸送路線は県内はもちろんのこと仙台、東京、新潟、遠くは関西から九州まで延びその従業員約八百人とのし上がつている「これまで事業を拡大したのは一に時代の流れであり、一にお客さんの要望によつて進んだものです。いま大小三百台のトラックを眺めてつくづく過去と現在の差をはつきり知らされました」と述懐している。

経営のコツは却々むずかしいが、一言でいえば「人が金を招く時代であるこれに着眼した斉藤さんは、日頃から部下を家族同様にいつくしみ、そして健康第一にと従業員の健康状態に口やかましい。それだから今年九月には保健組合から無病息災者三十五名の表彰を受けた。これらの温情味が従業員に浸透しているからこそ実績もあがつてきたのだろう。

また斉藤さん一家は名実ともに運送屋さん一家である。長男は日通本社、二男あつしさんは勿来営業所。斉藤さんの実弟も丸浜運送会社。ふみ子夫人実弟も小名浜支店勤務というわけ。これから暮にかけていそがしい運送事業に一つの手落ちもないよう、そして従業員が無事であるようにと斉藤さんは連日各店をかけ回り、そして駅の貨物ホームまでいつて監督の目を光らしている。

【写真】社長室の斉藤さん

新庁舎は平市に

平商連市長へ要望

常磐地区市町村合併問題のその後の動きは、委員会の開催のみは活発化しているが内容は依然空転の状況にあり、これがため遂に民間団体も立ちあがつて活発化して来たが、こんど合併を決定する前提としての仮庁舎の位置について平市連合商店会（中野勇雄会長）も立ちあがり、新市名は平市、新庁舎の位置も平市と決定するよう大和田平市長に要望書手を交した

合併のあい路となつているものはこの市名と庁舎の問題であるが既に関係の九市町村は「平市」との意思表示をしているので、大勢は平市と傾いているものの、組織委員会の性格として絶対多数で決定することが不可能な悩みにあるためその調整がスムーズに運ばれていない。

さらに経済各種団体も仮庁舎は平市との運動を起こし、十三日ごろ大和田平市長と会見し意見の交換をする予定となつているなど、委員会の動きとは別途に世論が湧いて来ているので、こんどはこれら民間団体の譲歩を許さぬ強いたいどがどう委員会に反映するかに焦点は集まつている。

早期に合併せよ

民間団体のパレード

早期合併の全部のメドを十一月中につけようとのスローガンの下に立ちあがつた常磐地区域新産業都市建設推進民間協議会、ほか各種民間団体の示威パレードは八日午前九時半平商工会議所前に勢揃いして同十時スタートを切つた。自動車に思い思いのスローガンを掲げて八十余台の一行はまず平市内を練り歩き、内郷、常磐、勿来、磐城の各市のほか各町村までかけ回り、「常磐地区市町村の早期合併は協調と融和の精神で」というチラシをまきながら気勢をあげ、さらに関係市町村長らに要請書を手渡した。

【写真】そのパレード

並木さん特選

四倉の作文入選者

四倉町教委は、町内の小、中高校生らから「私はこう思う」と題し作文を募つたがその入選者次のとおり。

▽高校＝外山浩（四倉高三年）根本要人（同）▽中学校＝草野宗一（大野中三年）金盛繁（同）西山敬子（同）草木宗太（四倉中一年）遠藤智恵子（大野中二年）▽小学校＝並木元子（大浦小四年特選）大沢正（四倉小六年）長谷川肇子（大野小五年）大川進次郎（四倉小五年）小松記代子（同六年）

小川中体育館

上棟式を行なう

石城郡小川町小川中体育館の上とう式は八日おこなつた。同工事は東部産業施工で、総工費二千五十万円。建て面積は延べ九千八百平米。完工は来春三月初旬。

直言曲言

平、石城両医師会も合併。十五年ぶり本来の姿へ、名実ともに市町村合併のガンも願いますか。

○　○

清宮さん忽然と逝く。温容に再び接し能わず、功績は燦ダイヤとともに永久に輝く。

○　○

合併促進のパレード、この運動大いに宜し、寧ろ遅いきらい、連続やらねば効果なし。

○　○

平商店会長、合併で申し入れ。新庁舎は平市へ、ついでに反対の市町村へもどうぞ。

内郷で家庭教育研究会

内郷市教育委員会主催の家庭教育研究協議会は、十二日午後一時から市公会堂会議室で開く。テーマは「非行少年を生む家庭」で講師は羽樂平児童相談所長。

第一回ブロック建築技術講習会開催について

近時不燃建築工事材料として盛んに使用されているコンクリート、ブロック工事の完全な施行を期するため御当局の指示に依り左記の通り施行技術講習会を開催致しますので是非御聴講下さい

記

一、日時昭和四十年十一月十二日（金）
午前九時三十分（受付九時）

（イ）講義コンクリートブロック構造
（午前第一会場）

（ロ）実習コンクリートブロックの積方
（午後第二会場）

二、場所
第一会場　平市公会堂日本間
第二会場　平公共職業訓練センター

三、講師
久保田正光　福島県住宅課長
細谷四郎　福島県営住宅係長
岩崎芳明　福島主任建築技師

四、受講料　五〇〇円

五、受講証書　受講者全員に交付
注　受講証書は今後工事施工中は必ず携帯することになりますので是非受講下さい

主催　社団法人 福島県建築士会平支部
後援　福島県住宅課　建築課
〃　平市建築課
〃　社団法人福島県建築設計監理協会
〃　社団法人福島県建築業協会
〃　東北コンクリートブロック工業組合浜通り支部

七・五・三の晴着 ⑭
〃人気の大黒屋三階〃

お店と季節

平市大黒屋デパート三階はいま七・五・三とお正月、成人式の晴れ着でいっぱい。お子さん連れもだまって見とれるばかりの美しいものがマネキンにかざられてある。一どは誰でも身に付けたいもの。選ぶにはこれまた大変なもので予約注文を受けるといった寸法七・五・三のお祝着にスポットを当てて見ると七・五・三友禅で一揃いが大人用で二万円、子供用で一万円というところ。

同デパートに現在でているものは「寿印セット」が大半、服地だけで四千五百円から五千五百円、祝綿ぶ着は千二百円から二千円までとなっている。考えによれば着るのは一時だけであとはタンスのおくへしまい込んでしまう。買う時には十分にご検討の上慎重に。また別コーナーには成人式の晴れ着がずらりと、これまた鮮かなものばかりで娘さんたちにはあれがいい、これがいいと話のタネ。一着が一万六千五百円から二万二千円程度が一番多く買われている。考えもの。日本調に趣味のある方は別として、ところが最近は簡素化されるという傾向もあり父兄たちもこれには賛成のそぶりを見せている。そうなるとこれをつくるに沿ってどのようにサービスを広めていくかまた買いやすくするかと改善策が必要。

【写真】美しい正月用のはれ着

読者コーナー
廃湯を利用せろ

内郷の廃湯を利用することは最もよいことだと思う。ところがこれが少しも進展せずいつになつたら解決するのかメドがつかないとばどういうわけか。

聞くところによると内郷市は予算を計上して問題は順調に計画が進められているというが、これに対して常磐側は承知しないという元来が湯は湯本温泉でも財産区が監理しているので問題となつている。親元がこんな状態だからといつて捨てているお湯まで文句をつけることはあるまい。そんならどうして捨てていのか、こちらは迷惑だからやめて貰いたいと苦情も言いたくなる。

福祉社会…などと大見得をきるわけぢやないが社会のためになるならば進んで利用さすべきであり河川使用法によつてその利用を許可すべきでもあろう。独占すべきものではなくまた文句つけるべきでもあるまい。

内郷市としてもお湯の恩恵によつてヘルスセンターも鼠宇でありこれを利用してのそ衆その他の栽ばいの方法もこれから研究されるだろう。大いに利用せしめ共存共栄の実をあげることが常磐地区としてこれから大切な事柄であると考えられるが如何（内郷市御厩の一老人）

取締役の期限切れた場合は

会社が忙しいので、役員の任期が終つたのを忘れてしまつていたどうしたらよいか判らない。もつとも前取締役はいろいろ悪るいことをやつているので解任したいと思つている矢先きだが、新役員の譲決のみでその役員を解任することが出来るかどうかお尋ねしたい（磐城の会社担当者）

▽お答え＝任期満了とあれば役員の資格はありません。従つて会社とは関係がないので臨時株主総会を開いて前役員の失格を譲決すれば、新役員の効力が生じます。（係りより）

常磐愛石展
自慢の品で人気

常磐市愛石会主催の業石展は六七の両日、市商工会議所二階ホールで開いた。同展には愛好家三十人が約百五十点の自慢の石を出品、そのほとんどが好間川を中心に集めた船形、段石、遠山など見事な水石に人気を呼んだ。また希望者には市価相場で分譲した。

一方、同郵趣会主催の第八回趣味の切手展も同日郵便局会議室で開かれた。八十種類約三千点が会場いつぱいに展示され、こどもたちの人気を集めた。

なかでも第十五回全日展参加作品の田沢型単切手、東京オリンピックの国外、国内の聖火コースは愛好者の目を楽しませ、会場では各種切手の分譲、切手集めの相談も行なわれた。

【写真】にぎわつた水石展示会場

ボイラー技士を表彰

県ボイラー協会はこのほどつぎの優良技士を表彰した。

推名兵之助（呉羽化学錦工場）小松千代治（日本水素小名浜）

事件記者の園井来平

松竹（TBS）テレビ映画「二人の星」のロケーションで俳優園井啓介が六日平市の「世界館」を訪れ、フアンたちをよろこばせていた。テレビ映画「二人の星」は平凡に働いていく人間を力強くえがいていき、その中から何か輝やかしいものが生まれるという庶民的なもので園井の相手役に林千登勢。二人は五、六の二日塩屋崎灯台や平駅前で撮影フアンは黒だかりだつた。

また〃事件記者〃で同じみの園井は「平駅前も合併すればきつとすばらしいものになるでしよう塩屋崎灯台は海面もきれいで美しいと印象強く話していた。

今まではメロドラマ系が多かつたが力強い勤労者を中心とした映画をやつてみたいと抱ふをひ露していた。

【写真】世界館入口で園井啓介

磐城総合文化祭
オモトは園部さん入賞

磐城市の総合文化祭はこのほど市民会館でキク、サボテン、オモト展などが催されてにぎわつた。

入賞つぎのとおり。

オモト▽市長賞園部一已▽教育長賞大竹彦一▽市会議長賞高木俊雄▽観光協会長賞金成良八▽商工会頭賞小野寅雄▽オモト会長賞鈴木久技▽日本オモト県支部長賞大井湧▽三光園賞斉藤ミサオ▽大一総合園芸賞安田久蔵▽平オモト会長賞村上一重▽芳重園芸賞佐藤一郎▽菊花▽知事賞小口源寿、坂本二郎、吉田平吉▽市長賞▽市長賞小口源寿▽朝日賞坂本二郎▽産経賞斉藤利夫▽教育委員長吉田清司▽磐城署長賞江尻吉三郎▽底曳組合長賞小沢幸子外十八賞

☆レジスター☆
のことなら何なりとご相談下さい
東京・水戸・郡山
東邦金銭登録機
平市七丁目バス停前 TEL7457

お酒のおいしい季節です
お気軽にお寄り下さいませ
お酒（一級正一合）一五〇円
ビール 二〇〇円
おにぎり 三〇円より
みふじ
平市田町 電三〇三七

叶多医院
産婦人科 叶多信之
内科 小児科 松本勝衛
平市二丁目 電二三五五

御婚礼御見合
七五三のカラー写真は
大野写真館
平市田町七二 電二三七二

小料理、ご会合
ご同伴、お泊り、お休みに
旅館 山楽荘
◆新装開店◆ TEL8504 平市鎌田二甲下

◉紅葉は今がさかり
若さと健康は
丸石のサイクリング車で
朝夕自転車に乗つて楽しもう
ツアー車部品用品は当店へ
丸石丸米自転車代理店
自転車 子供乗物卸（株）
矢野商会
平市才槌小路一二 電四五六六
◎女子事務員募集高卒十八才ー三十才

御安心下さい
自転車とオートバイなら
技術と信用を誇る
佐藤輪業へ
平市仲町公会堂前 電六四五二

内科 小児科
高久医院
平市紺屋町 東宝民劇前 電二五一三

マルシチ醤油
お食事がおいしくなる…
マルシチ!!
▽お買物は有名店で
醸造元高橋弥次衛右門商店今市市
特約店 丸仙 平水産魚市場 平市

割烹 おくた
平市世界館前通り 電四六五二ー二四三七

フジワ花かつを
▼昔のなじみ!!
うまい素適な味!
お子様方の発育・健康に
絶好の栄養食品!!
◆各魚店にあります◆
特約店
丸平水産株式会社
平市南町 TEL（代）8009

（第3種郵便物認可）　夕刊　常磐毎日新聞　昭和40年11月8日（月曜日）　第4659号（3）

農業後継者づくり

グループ結成して研修

平市農林課は農業青年の結婚難打開の方策として、さる三十七年「平市農業青年結婚問題協議会」を結成、三千七百戸の農家を対象に未婚青年の台帳をつくり、けっこんの促進をはかつたが、こんどはこれと合わせ農業近代化を推進するため若い層の他産業への流出を防止する対策として農業後継者グループの結成をはかることにしいま後継者からアンケートをとつているが、年内には実現する予定で県下初の新団体として期待されている。

アンケートは男女後継者百四十人を対象にしているが、調査項目は、住所、氏名、性別、年令、世帯主との続柄、家経営内容（経営面積、作目、農具）から学歴、農業従事年数、現在加入している青年学級、生活改善クラブ、農事研究会、4Hクラブなどの農業、生活の研究集団。

さらに「いつまでも農業を続けてやつていくつもりですか」「あなたがとくに勉強したいと思う作物部門」「あなたは農業後継者の交流、グループの結成を望みますか」「市の農林行政に何を望みますか」など就農青少年は何を考えどのように対処しようとしているかの実態をつかむくわしい調査で十二項目にわたり、これまでに三十人分が集まつているが、いずれもグループの結成を希望して老令層、婦女子層に移行している農業地の実状に大きく関心をもつていることがうかがわれるという。

同農林課は全部回収できなくとも今月中に集まつたものだけで十二月早々話し合い、グループを結成して順次人数をふやしていく方針で、グループ活動としては各作目ごとに八人程度、県内外に一週間研修旅行に出すなど農業近代化にふさわしい技術を身につけさせ他産業への流出防止に役立たせ、魅力ある農業地にしてけつこんの促進もはかろうという。

大和田市農林課長の話「アンケートがまとまる?後継者の実態がはつきりするのでこれを資料に予算も要求し、県内外への研修から技術の講習など活発に事業を行ない、農業後継者の育成に効果をあげたい」

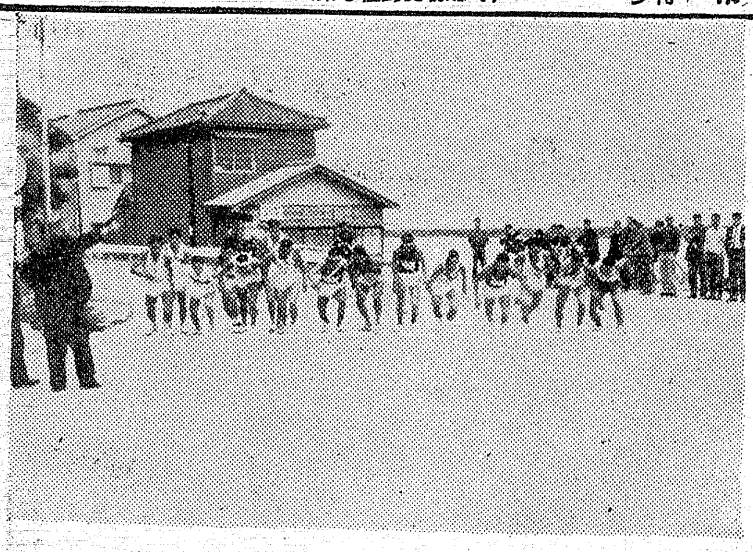

アメリカ・ニューヨークの世界博覧会に池の坊学園（お茶の水学園）から派遣された。平市旧城跡一、元平二高副校長新妻熊男氏の五女ナツミさん（二四）はこのほど約八か月ぶりで帰国したのでいろいろ渡来のよもやま話を聞いたナツミさんは同園からの付き添い先生一人と生徒六人のお花の教授として派遣された日本代表で渡来後はカナダ、トロント、ボストン、メキシコ、ワシントン、ロスアンゼルスなどの各洲でステーションを開き指導に当つてきた。本来ならば来春四月に帰国する予定だつたが、パスポートの都合で帰国したいまご同学園の指令ではいま一度行くかも知れないということだ。

ナツミさんは向こうのもようについて「気候は非常によかつたが昼夜の変化がひどくひるは夏姿がたでいられると思えば、夜は急に気温が下がり、オーバーなどを着た、しかし各洲の婦人は熱心にお花の指導を受けられたが、わたくしたちの和服すがたに人気がわいた。こんども指令があればいま一度行きたいと思つています」と話して来国のあれこれを追想していた。

米国へ生花教授

新妻さんのお土産話

若人らの力走（一位 平工）

石城地区 高校駅伝の予選

全国高校駅伝県大会石城地区予選は十一校、十四チーム九十八人が出場、四倉町の海気館前をスタート、双葉郡広野町折木川橋の七区間四十二・二キロコースを力走した。

この結果について菅波審判長は「コンデーションとしては、悪くはなかつたしかし最終ランナーにタスキを渡すころになつて雨が降つたが、このぶんでは県予選会でも優勝候補は間違いないとみている成績は次のとおり。

①平工（2時間15分34秒）②磐高（2時間19分01秒）③平商（2時間20分19秒）④磐農A⑤小名浜高

校県予選会には六位まで出場する【写真＝四倉町海気館前のスタート選手にとつては最高の駅伝日よりとあつて、このほど県南で行なわれた地区予選の二時間二十分を大きくはなす好記録が出た。

この結果について菅波審判長は「コンデーションとしては、悪くはなかつたしかし最終ランナーにタスキを渡すころになつて雨が降つた。この日はスタート前からいまにも降り出しそうな天候だつたが、

樹苗をあつせん

石城郡三和村樹苗研究組合は、クリやクルミなどの特殊樹苗のあつせんをしている。

希望の方は苗木一本につき五十円の予約金を添えて十五日まで組合事務局に申し込めばよい。

磐城で質流れ品の公売

磐城市では質流れひんの公売を十六日午前十時から小名浜公民館ホールで行なう。よいしなを安くキズものもないしなを大量公売。

石城看護婦学校の載帽式

石城医師会付属石城准看ご婦学校は、十二日午後一時から同校で戴帽式をおこなう。こんどの卒業生は百二十五人である。

酔つて運転し自転車と衝突

七日午後五時二十分ごろ磐城市定西地内の県道交差点で同市鎌田建材業鈴木そう二郎さん（二八）の運転する普通乗用車が右折しようとして、自転車に乗つた同市定西の水産加工婦吉田ツヤ子さん（三七）に衝突ツヤ子さんは右足に二週間、荷台に乗つていたツヤ子さんの長男正男君（二）は左足骨折で三か月のケガ。

原因は鈴木さんの酔つぱらい運転とツヤ子さんの無灯火。

常磐で学校の夜警員募集

【常磐市教委は同市各小、中学校の夜警員を募集している。二十才以上の男子で、期間は十二月三十一日から三月三十一日まで、時間は夜七時三十分から朝七時まで、一日五百円支給する。希望者は市教委まで申し出て欲しいという。

【写真はタルコロがしリレーの熱戦

磐城市役所チーム勝つ

磐城市体育協会主催、昭和ゴム会社後援の「小名浜職場野球連盟秋季大会は先月三日から同一中で開かれてきたが、このほど決勝戦が行なわれ同市役所が昨年に続いて三度目の優勝をかざつた。決勝戦の成績つぎのとおり。

第一部＝市役所2－0新日本第二部＝銀座商店街1－4消防署A第三部＝三洋鉄工3－1電々公社第四部＝関東電き（不戦勝）－大東相互）

市民みな健康で

常磐市民体育祭賑う

【常磐市の第五回市民体育祭は七日午前九時から湯本一小校庭で元気に行なわれた。同日は肌寒いような天候だつたが、町内を十九チームに分け約一千人が、三人四脚や、樽ころがしなど二十三種目にわたり、お父さんやお母さんは汗を流して校庭をはね回りこどもたちがヤンヤの声援をおくつてにぎわつた。

このほか子供会、青年会、文化団体、体育協会、婦人会、消防団PTAのほかフラダンスも賛助出演、健康「常磐市」にふさわしい体育絵巻をくり展げた。

【写真はタルコロがしリレーの熱戦

松本さん受章の祝賀会

平市草野泉崎字前原、県助産婦連会長松本キンさん黄綬褒章ひ露会は七日午前十一時三十分から公会堂本館で盛大に行なわれた。式には山内県公衆衛生か長をはじめ大和田平市長、上坂県、菅波茂両県議、草野地区婦人団体、医師会、同助産婦会員など約五百人が出席して松本さんの助産婦生活五十年の功績を賞えた。

平将棋大会に山川さん優勝

平将棋碁楽会主催の優勝盤争奪将棋会は七日同所で開き山川力雄さんが優勝した。

A組①山川力雄②小野幸記③大村宏④鈴木良一▽B組湯田清広②若松忠太③松崎光兵④菅野栄。

【写真】松本さんの受章披露会

清宮一郎氏（東部石炭協会顧問）

六日午後六時十分、東京都大塚の国立ガンセンターで胃ガンのため死去。七十二才。告別式は十日午後一時から平市長橋町の東部石炭会館で行なう。

同氏は埼玉県出身で、元東部石炭協会会長、産炭地域振興審議会東部支部長などを歴任、常磐炭田開発の功労者として、さきに藍綬褒章を受章、またこのほど勲四等瑞宝章を受け、この十一日に伝達されることになつていた。遺族宅は平市八幡小路九二で、喪主は新一郎氏。

天気概況

白河手打ちそば　どまん中

（今晩）北よりの風曇り一時小雨

（明日）東よりの風時々小雨

（海上）今晩明日共多少風波

九日　潮―小名浜（十月十七日）

満潮　四、一六　一五、二三

干潮　九、四四　二二、二二

フジコシ

特別売り出し大変な人気！

今日からの新館だけの粗品早上特別売り出しは朝から三百名さまもお並びいただき大変な人気でした。中でもマットレスが大変人気

ウレタンマットレス（六〇ミリ）一、八〇〇円の品　九六〇円
紳士レザー手袋　一五〇円の品　九八円
紳士柄靴下　四八円
マダムジュジュクリーム　九八円
防虫剤ネオパラゾール　七八円

三菱重工建設機械代理店
西独製オペル代理店
株式会社　スピイデー自動車商会
平市正月町一九
電七二四一～三

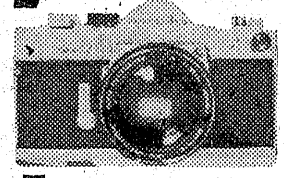

カラープリント
24時間仕上
成上下
完仕一
化閻パー
動時デ
自8の
程PS
行・ラ
全DカメラのDカ
田中
平市駅前通り　電5024

プロパンのことなら何でもご相談下さい　電四六三九
プロパンの平酸素　平市正月町

耳鼻咽喉科
気管食道科
松山医院
院長　松山信夫
平市才槌小路四（聚楽館隣）
TEL五五三三
▽入院随意△

定価1ケ月100円　（第3種郵便物認可）　夕刊 常磐毎日新聞　昭和40年11月8日（月曜日）第4659号

NHKラジオ 第一

6・05 おやおやなあに 世界冒険物語 こどもニュース むさしの風雲録
7・15 ニュース
20 ニュース解説
30 三の歌
8・00 今晩は大坂です
漫才
9・00 ニュース
20 時の動き
40 一話
10・10 スポーツ・ニュース
15 きようの問題
30 海外だより
40 新聞をよんで
11・05 趣味の手帳
25 夢のハーモニー

NHK 第二

6・00 そろばん教室
20 基礎英語
40 英語会話
55 英語ニュース
7・00 ラジオ農業学校
15 続基礎英語
30 中学生勉強室 英語
8・00 通信高校講座 数学2A
20 数学2A
40 英語A1
9・00 地理B
20 古典乙1
40 数学1入門
10・00 気象通報
15 教養特集 私の読書遍歴
11・00 ドイツ語入門
20 フランス語入門
40 大学通信講座

ラジオ福島

6・00 科学サロン
10 中学生力だめし
20 ラジオニュース・ネット・ワーク
7・00 ふるさとの便りによせて
8・00 歌謡曲さん今晩は
9・00 会津若松市商工会館落成記念特別番組
30 スターミュージック
45 商工業者の皆さん
10・00 ヤング・ヤング
25 ガイドタイム
30 ミュージックイン
11・00 大学受験ラジオ講座

NHKテレビ

6・00 まんが学校
30 みんなの歌
25 チコちゃん日記
50 今晩の番組から
7・00 きようのニュース
30 新日本紀行 日光
8・00 私の秘密
30 飛行機雲
9・00 ニュース
25 ニュースの焦点
40 虹の設計
10・40 時の動き
11・10 スポーツニュース
20 この人この道

洋服の10ケ月払 サンキュウ

福島テレビ

6・00 福島民友ニュース
15 スーパージッター
45 ニュース・フラッシュ
7・00 歌のバスデーショー
30 水戸黄門
8・00 ドラマ 風と樹と空と
56 ニューススポット
9・00 スター登場
30 おれの番だ
10・00 弁慶 別れの月
13 ドラマ 白い魔魚
11・00 大相撲ダイジェスト 2日目
30 福島民報ニュース
26 夢のしらべ

教育テレビ

6・00 英語会話
30 みんなの科学
7・00 ピアノのおけいこ
30 自動車学校 運転
8・00 教養特集 開拓20年
9・00 通信高校講座 現代国語1
30 通信高校講座 数学I
10・00 英語A3
30 英語会話
11・00 数学1入門
20 やさしいドイツ語 再

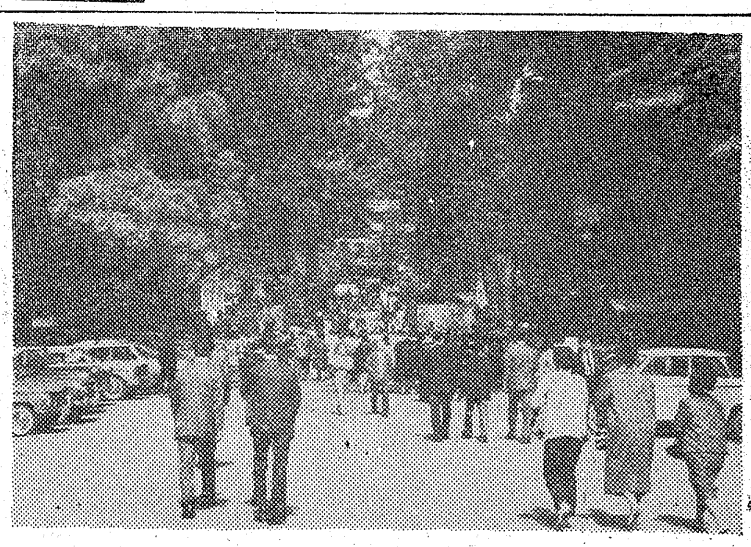

みものきものの

☆NHKテレビ……8日

虹の設計「花すすき」

―後九・四〇―

照夫は月村鉄工の一人息子だったが、会社は不況の波にさらわれて倒産、そのショックで父親も死んだ。身寄りのない照夫は魅沢ダムに働く土井の世話になり、父の残した貯金で大学に通っている。

友人の晋は、照夫の貯金に目をつけ、十万円借してくれと泣きつく。彼は義兄の岩佐のやつかいになるのがいやで、樋口と組んで学生バンドをつくり、独立しようと考えたからだ。最初貯金を学費以外に使うまいと決意していた照夫も、晋の頼みをことわりきれなくなり、土井にだまって金をひきだす。

だが樋口という学生は札つきのペテン師、晋から金を受けとるなり行くえをくらました。晋と同郷の清作は晋の軽率さに怒りをぶちまけるが、照夫は逆に十分承知しながらも晋にかかった自分を責めた。そして晋の姉、雪子に心配をかけさせまいとして口を閉じひとり忘れることにした。

出演は、長門裕之（土井）酒郷輝彦（照夫）仲谷昇（手塚）池内淳子（あや子）八千草薫（小夜）荒木一郎（晋）長谷川明男

☆常磐郵趣会の切手展は六、七の両日常磐商内で開いている。

☆平で危険物取扱い主任者試験講習会を九、十の両日市消防署会議室。

☆東映三夜 十一月十三日迄電元三五

五、三三 黒いネコ
七、〇三 紅トカゲ
八、三〇 暗黒街仁義

◎名画座 十一月九日迄 電二六元

七、一〇 やめてくれ
八、四五 歪んだ関係

◎平日活 十一月十二日迄電四二五

六、二六 俺は斬る
七、五九 ダイスで殺せ

◎民劇 十六日迄 電三三

六、〇〇 各駅停車
七、五〇 血と砂

◎平日劇場 十一月八日迄電二五五

六、二〇 愛欲の叫び
七、三八 めかけ芸者
八、五五 女高生日記

今週の映画案内

〔平市〕

世界館 十一月十一日迄 電二三六
五、〇五 暴れ犬
六、四〇 次郎長富士
八、二〇 伊賀家敷
ひかり座 十一月十一日迄 電三三六
六、二〇 ああ結ごん
八、〇〇 太陽がいっぱい
◎聚楽館 十一月十五日迄電二四七
六、二〇 バタンの鬼軍曹
八、一〇 脱走特急

ほのぼのとんかつ太宝 平市三丁目 電二九六八
カツライスの部 松ライス 二一〇円 竹ライス 二七〇円 梅ライス 三六〇円
かつ丼の部 鶴かつ丼 二四〇円 亀かつ丼 二九〇円

素人が安心して買える中古自動車の店
三ケ月の修理保証と工賃の割引車については絶対の責任をもつ当社に是非ご相談下さいご一報下さればすぐ参上いたします
各種自動車修理 部品 板金塗装
佐藤自動車工業 平市紺屋町一一 電四五四三

財団法人 竹林病院
院長 竹林貞吉
厚生連療養指定病院 労災保険指定病院 肢体不自由者相談所
本院 平市十五町目十三番地 電話四一三・四一三番
分院 平市小太郎町十三番地 電話四一三三
外科 内科 整形外科 小児科 呼吸器科 皮膚科 泌尿器科 理学診療科 レントゲン科

ナショナル カラーテレビ 受像中
STAND・BAR りう 平市田町 電6324

売場拡張 新作 婚礼家具調度品 ＜薄利売出し＞ こたつ板各種特売
家具のいとう 平市新川町 電2464 工場平市大町 29～30

ご婚礼家具 各種 勉強で評判の店
萬 丸萬家具店 店舗 平市四丁目 電6633 工場 平市白銀町 電6634

登録銘菓 平城 平あさ川

高級音響専門店 ステレオ特売中!!
フルヤマ 平市2丁目 TEL2972 試聴室平市梅香町 TEL4148

冬に仕込んで九ケ月!!
鶴仙
いよいよ酒のうまい季節となりました旅の行き帰りに是非パパミルクを
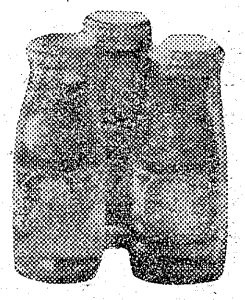
鶴仙販売店 平駅弘済会

運転者募集
一、募集人員 若干名
一、応募資格 年令二十三才以上四十才まで 大型、普通二種免許証所有者 月収二六、八九八円以上（ただし試用期間中）年一回定期昇給、年二回賞与
一、福利厚生施設 保養所（内郷市御台境）健保その他社会保険の実施充実
一、面接日と時間 毎日午前九時から午後三時まで
ご希望の方は履歴書持参の上当社へおいで下さい 受験旅費支給します
株式会社 常交タクシー 平市南町二六 電二三四三・五五五一・八七三三

女子従業員募集 ▽年令十八才から五十位までの方初心者でも結構です（委細面談） 平市田町 電話三九一九 天平

不動産売買・仲介評価貸家斡旋
平宅地建物取引所 平市才槌小路地下道入口 電二三八一

HAND BAGS ヨシダカバン たいら・ぎんざ TEL・4400