発行所
共同観光開発株式会社
社長　金古政通
平市田町75番地
電話2104・2105番
磐城支社電②4[illegible]9

婦人洋品
ひまわり
平市並木通り　電5503

市民に温い〝心〟募る
25日から助け合い運動

平市に名物〝からっ風〟が街を吹き飛ぶシーズンになると歳末助け合い運動が始まる。市はことしも二十五日から、運動をくりひろげる準備を進めている。

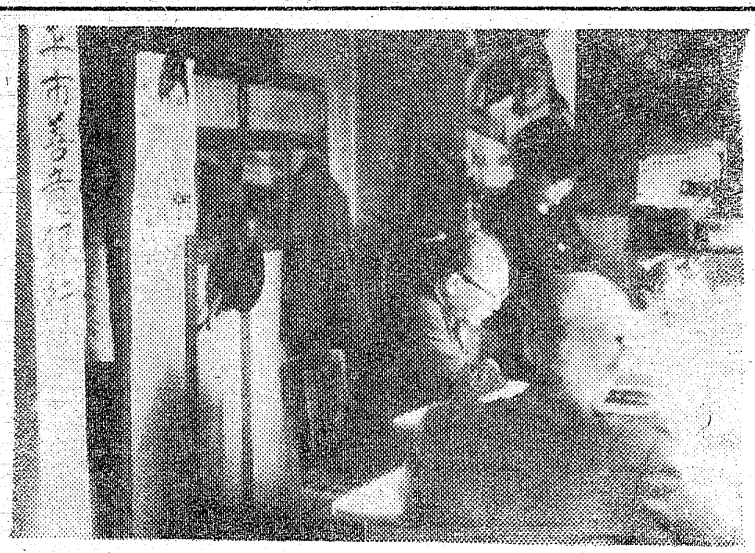

ことしの計画予定としては約七十万円の募金を目標として市民らの温かい心に訴えることになったが不況の風は〝名物からっ風〟以上に冷めたく市民のふところを吹きぬけているので、例年通りの募金はむずかしいとみてことしは各委員を総動員して募金に回ろうと近くに相談会など持つ計画を進めているが果してどうか。

計画案によると募金は①入院中の患者さんの慰問②ひん困家庭へ③施設に入っている人々④養老院のご老人⑤養護園、不自由児、手をつなごう会、特殊学級、盲唖学校などや要保護家庭などがその対象であるが、昨年よりも今年はその対象も増加を予想されるので、相当馬力をかけなければ予定の目標額には達しないだろうと平市善意銀行はいろいろな対策を練っている。

挙って参加して下さい
―平善意銀行―

ことしは不況で被保護世帯も増加していることだろう。昨年は三百八世帯に三十二万円、入院患者七十六名に一人当り七百円、ひん困家庭十二世帯、施設関係四十八名その他各団体七か所と、助け合いを求むる人々はあまりにも多いそれで十二月に入ってから市内各戸に善意袋を二万八千枚配って喜捨を求めるわけであるが、以上のような状況だから挙って参加するよう善意銀行ではいまからお願いしている。

【写真】善意を待つ平市善意銀行

家庭の日
毎月第三日曜日に

健全な青少年育成のためによい家庭環境をつくろうと、県、県青少年問題協議会、教育委員会、各市町村青少年問題協議会は来年一月から第三日曜日を「家庭の日」と決め、それぞれの話し合いの場をもつことになった。主なものは①話し合い②レクリエーション③スポーツ④家庭作業で各家庭とも自主的にもっていこうというものまた各学校で「家庭の日」に対する児童生徒作文を募集し、よき家庭をつくるため意見を聞く。

四倉商工会表彰さる

商工会議と経営改善普及事業施行五周年記念のため三十日福島で記念式が行なわれるが、四倉商工会が表彰される。

四倉商工会は共同仕入れ、納税組合の活動により一人の滞納者もいない。商工会館なども建設している。

新たに中、高卒入所
内郷職業訓練所で計画

炭砿離職者再就職のため、雇用促進事業団が三十五年末、内郷市に設けた内郷総合職業訓練所（草野角治所長）は、ようやく投目をはたしたので、来年四月から正式に中学、高校卒業者を入所させることになった。

これまで同所でくん練を受けた炭砿離職者は約千人、左官、印刷板金、配管、塗装の五科で、くん練期間は半年だった。しかし、半年では初歩的な技術も身につけられないため、一昨年、石炭合理化調査団が視察にきたおり、草野所長が有沢広巳団長に陳情してくん練期間を一年間のばした。くん練生の斗均年令は四十七、八才で、八五%が再就職に成功している。

くん練期間中は失業保険が延長されるという特典もあり、発足当初は入所希望者が多く、ほとんどの離職者が再就職し、現在は離職者が少なく、二百四十人の定員にみたない、そこでことし初め機械科を新設したのを機会に、中、高卒者もいくらか入所させているが来年は電工科も新設してさらに充実をはかることにしている。

交通補導委員新役員

平交通補導委員会の第四回総会は十八日午後六時から平市才槌小路の事務所で開き、役員を改選したあと①交通事故防止に朝夕市内の街道補導に協力する②年一回当局の街道補導の指導をうけ、会員は効率的に活動することを申し合わせた。新役員つぎのとおり。

▽会長渡辺竜夫▽委員長白土彦治▽副委員長大庭義樹▽書記永山新三。

常磐ロータリー

常磐ロータリークラブ（松本久吉会長）は二十日正午から商工会館ホールで例会を開く。

内郷で図画工作研究会

内郷市内図画工作研究会は十八日午後一時から内町小で開かれた出席者は小、中校教諭約五十人、研究主題に「ひとりひとりの創造性をのばす造形教育」をテーマに会場を調堂と図工室に分かれて、工作「おうち」描画「空想を主としたもの」デザイン「平面方割」について研究授業が行なわれた。

湯本一小の文化祭

常磐市湯本一小校（作山佐助校長）一、一〇〇人）は二十一日午前九時から学校文化祭を開く。二十日午前十時から十二時までは六年生全員の学区内鼓笛隊（一七三人）のパレードも行なわれる。各教室には生徒の図画、習字工作品など一、三〇〇点が展示され、学芸発表、劇、音楽ユウギなど盛り沢山の催しが繰り開げられる。このほか職員の趣味作品も出品され一般の来校参観を望んでいる。当日雨天の場合は二十八日に延期の予定。

四倉の文化祭
20日から

四倉町は十年前から産業文化祭を開いていたが、二年間休んだことから、町民の間には〝生活を豊かにするためには継続するべきだ〟という意見が多いのでことしは第八回文化祭を開くことにした。町商工課を主体に各種団体の共さんで、二十日の日曜日にふたあけ二十一日の二日間四倉小を会場に午前九時から午後四時まで、農林水産工業製品、保健などの展示、衣料品の大廉売会で会場を飾ることになった。

▽農林水産館＝新鮮な野菜の特売、生きた近海魚や農林水産物の展示。

▽商業館＝衣料品の廉売、郡内銘酒のキキ酒会、各種商品の展示

▽工業館＝工硯、木工製品の展示近代的な台所と風ろの設計、原し力発電のありさまなどが展示される。

▽保健館＝無料血圧測定と血液検査、保健衛生資料の展示、健康相談所の開設。

▽文化館＝菱石会のぼん石展、鉄道の今昔、郷土展、史学館の開放、生花、料理展、町内小、中、高生の作品展、となっている。

このほか、校庭にメーカー十四社参加の六十六年型自動車ショウ近代農機具の展示と即売、初日の二十日は町内小、中、高生徒のマスゲームがある。また四倉駅は、文化館別館に二十日午後一時三十分、二十一日午前十時三十分、午後一時三十分から三回にわたって鉄道映画教室を設けて、いずれも総天然色、東海道新幹線、民話をたずねて、みなみ北海道のたび、新しい貨物の輸送を上映するなど多彩な共さん行事もあり、秋の農事も一段落、秋晴れに恵まれてかく地からの人出でにぎわうことが予想され前人気もよい。

直言曲言

市名などまた持ち越し。我を張れば可がゆがむ、いま欲しいのは互譲の精神だけ。

○　○

戦術はもう出尽したころ。このままでは合併の歴史に汚点、果してやる気があるのか。

○　○

平市の歳末助け合い七十万円。同情袋で募金、ケチと経済は背中合わせ出し惜しみなく。

○　○

魔の踏み切りで少年重体。兄に続く二重の災難、警報機をつけてください―内郷市民。

幸運な県議さま(68)
県会議員　越田和文雄氏

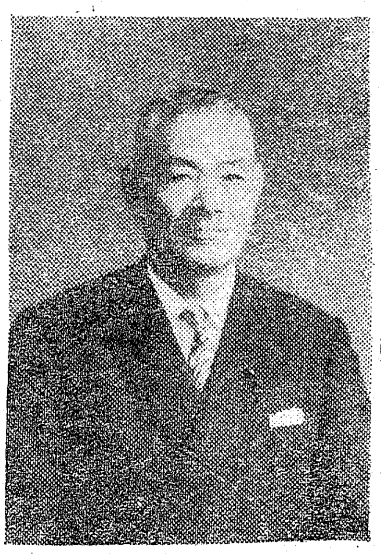

越田和さんを政治家と評することは酷で、われわれの友であり、村の人々のお茶のみ相手のおじさんとして庶民らに親しまれているご仁である。彼の友人達に「越田和評」を求むるとよい男の一言につきるのもこの反面を物語っているのではあるまいか。

当の越田和さんも聞違って県会議員になったと考えていることだろう。磐崎村だった当時村会議員さまに押され当選以来議長をつとめ、地方自治の研究を初めた。市町村合併により常磐市が生れてからも初代議長に祭りあげられ、名議長ぶりを発揮した。かくて県議にしかも競争相手がなく当選という幸運児である。

戦時中は給水洗炭の技師として九州地方に十一か年も勤めた体験があり仕事以外に趣味という趣味もない「カタブツ」でもある。しかし若いころはダンスそのほかなんでもご座れの多趣味であきたのかも知れない。

彼は雄弁家ではないけれどよく県会で質問する。その突くところは鋭く地方民のいわんとするところをとらえている。たとえば四十年九月の県会議記録をみても「政治の腐敗堕落と本県政のあり方について」とある。カタブツの故人で、現在の政治にあきたらぬ彼の性格が発言させている。民社党が生れて新しい政治家が出来た。そしていまわしい事件を起してはならぬと警告を発している。さらに公共料金の問題も取りあげ、常磐地区の合併についても県は指導的立場において務発につとめよとのべている。

お宅は一男三女の父。ことし六十六才。出生地の常磐市磐崎字下船尾村山に住居している。

【写真】越田和文雄さん

ニッサン　ニッサン店　へどうぞ

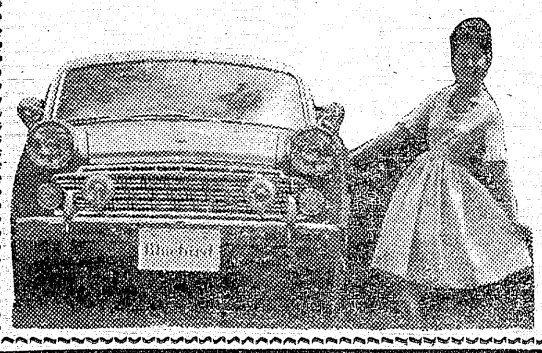

本月23日は祝祭日に
あたりますので22日に
実施いたします

中古車展示即売会

中古車は信頼できる
福島日産でお買い
求め下さい

今月の奉仕車輛

サンダンプ	62年式	￥200、000	仕上り
サクラ	4年式	￥340、000	仕上り
サニー	年式	￥320、000	デラックス仕上り
トラック	型		
ツバト	年式	￥180、000	ラジオ・ヒーター付
ラック			仕上り
ツバト	3年式	￥190、000	出放し
ラック			
ツダンプ		￥520、000	ラジオ、ヒーター付新型
ダンプ			6人乗り4ケ月使用

なお上記の車輛は今月の特売車輛ですから
価格も安くお買い得品です

★場所　福島日産自動車販売株式会社平支店販売場
内郷市御台境【尼子橋際】電（代）　3171

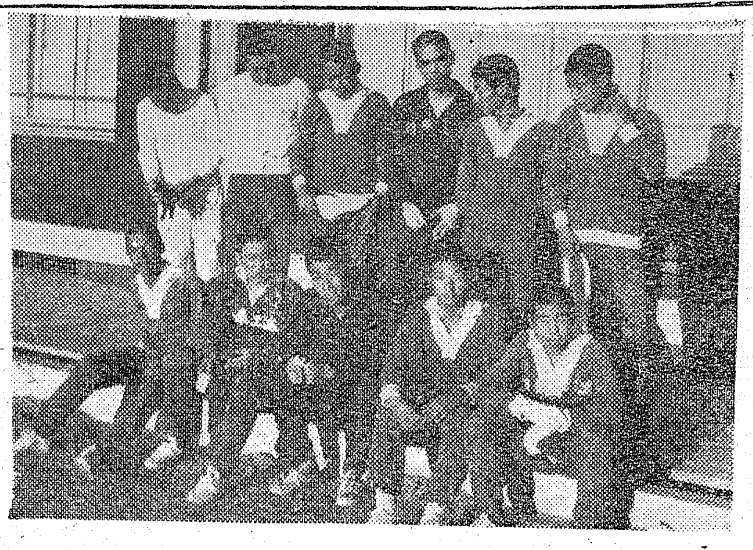

☆☆☆★★★★★★★ "駅伝"チーム紹介

勿来工高は前年チーム

勿来工高を訪れて、大堀孝雄監督にその内容を語ってもらった。

同校には昨年出場の二年生ながら期待されている新藤広、岡崎正人、田辺耕一の三君が健在で、この中にあって、各校出場選手中勝るとも劣らない田辺君の存在が大きく、本年は同校をになってトップランナーとして出るのではないかーと言われていたが、これは作戦上のことで一応マークされている。昨年の記録は六位に入賞、本年はこれ以上の成績を出したいと言っていたが、今月に入って十二、三、四の三日間同校の体育館落成の記念行事が行なわれ、これを前後に五日間練習ができなかったのが一番ブレーキになったのではないかと苦悶の意をもらしていた。

これについて大堀監督は「長距離選手が五人、中距離選手（四百米専門）を用いて、メンバーぎりぎりで、従って一人でも故障がでれば棄権する状態にあり、戦力不足というところが至直なところで、六位内に入賞できれば善戦とみている。個人でもずばぬけて強い選手がいるわけでもないのでブレーキを起こさずに走れるよう当日までコンディション調整に全力をつくす」とその入賞の一端を話している。同校は毎日放課後十五キロぐらい、アスファルト道路と砂利道を交互に練習にはげんでいる。

【写真】同チーム

まり子さん　ポスター展入賞

土屋さん

学校防火ポスター標語に平三年生の土屋まり子さん（一五）が優秀賞に選ばれたが、まり子さんはいままでも幾度びかポスター展に入選したベテランで、学校などの文化祭やその他ポスター書きにはいつも一人で書きまくるという。まり子さんも図画が一番大好きで勉強の余暇にはいつもえ筆に親しんでいるという。

平医師会B　グループ展

21日から藤越で

平医師会B（ベーター）グループ第三回展は二十一、二、三の三日間平市藤越デパート三階で開らく。

同グループは平市内に開業している人々で、諸橋鉄弥、三井元、高久孝、金成桂一、新妻幸男、鈴木将夫、今瀧二安斉、光男氏らで忙しい診察のあい間に筆をとった傑作を出品、ご高覧に備えるもの。

市内はもちろん各方面から人気を呼んでいる催しの一つである。なお若松光一郎画伯や県内外の医師画伯の賛助出品もある。

田人農協のコンニヤク　一貫作業が成功

石城農協は県下最初の自動式によるコンニヤクの製造を開始したが、昭和三十五年当初は一日平均一千百二十五キロであったが、三十九年度中は五の出荷五十三万五千キロで販路も関東、遠さい方面へ売り発展している。

蛭田組合長談＝相場に変動があったので、農協で一手に販売し大手筋と販引し相場を押えることに成功した。これに加え山林牛乳、農産物などの入もあり、貯金は十二月末に二億五千万円を突破するだろう。

欧州だより

第三信　高橋とみ子

シヨツピングには一番閉口しました。ドイツというとソリンゲン…それで双物店を探しに夕方ひとりで町へ出かけました。ところが片ことの単語をならべたのみの英語では到底通じません。ところが一人の老紳士が現われて親切に店まで連れて行ってくれてその上宿舎まで送ってくれたので救われました。

そして夕方五時半再び機上の人となりオランダに向って出発しました。夜空にまばゆう星に、色紙を流したような下界の町々のネオンの美しさ。あるところはそれが赤いジユータンとなり、また宝石のかんむりとなり、あきることなく眺めました。そしてヨーロツパ大陸の広さがいまさらのように思われました。

かくてアムステルダムに到着、夜九時半すぎエキゾチックな建物の町をタクシーでホテルまで、あすのスケジユールを胸に納つせながら。

商店街

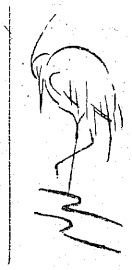

大黒屋グループ　会員募集

大黒屋はブアミリーグループの入会者を募集している。

これは毎月定額（一口一千円また

は五百円）を積み立て、まとまった金で買物が出来る。また満期となれば配当に記念品をおくるほかいろいろなサービスがある。申し込みは三十日まで。

藤越の大提供

藤越の特別大提供のサービスは二十一日まで。冬物衣料から食料品に到るまで三店ともおどろく安さ、豊富な商品が待っている。

鈴勘店員募集

スズカンは社員を募集している。

▽女子販売社員十数名　年令二十才前後

▽女子ウエイトレス五名ジヤマイカ、マイソール、小名浜ジヤマイカ勤務。

面接二十一日と二十八日

四市青年会議　広報委員会

常磐商工会議所ホールで来月四日四市青年会議所広報委員会が開かれ、合併について協議する。

名画

駅伝招待映画「大冒険」

"東宝喜劇"

クレージキヤツツの結成十周年を記念して作られた奇想天外なアイデアを満載した大アクシヨン喜劇。笑いのスーパーマン（植木等）が、007ばりの週刊誌記者を演ずる。

ニセ札が世界各国に出回ったというので取材活動をはじめる。一方、おとぼけ刑事（ハナ肇）ら警視庁捜査陣もことの重大さに驚いて犯人を追うが正体がつかめず、植木を犯人と錯覚する。あわてたのはニセ札偽造団ら（越路吹雪）が殺し屋をさしむけて植木を狙つた。

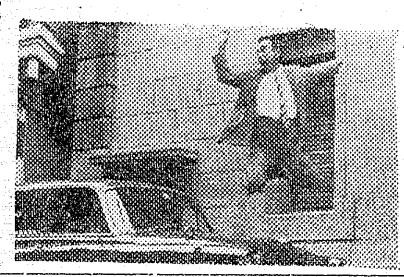

こうして捜査陣と週刊誌記者とニセ札偽造団一味との暗躍がからまつて「おかしな、おかしな世界」を円谷英二特技監督が参加してこれまでの怪奇動物撮影ものよりよくきいて観るものをまん喫させる。

クレージ部隊を中心に団令子、森繁久弥も共演。古沢憲吾監督。（二十一日封切）（黒）

御幸山公園に三色のネオン

常磐湯本温泉観光協会（吉田恭平会長）はこんど湯本駅前御幸山公園入口に歓迎ネオンアーチを完成十六日午後四時関係者二十余人が参加点灯式を行なつた。

アーチは高サ十二米横四米工費五十万円三色のネオンに輝いて観光客の目を楽しませる。

またこの入口前広場には噴水池も完成、都市公園の名に恥じぬ名物の一つとなつた。

【写真】三色のネオン

ほのぼのかつ丼
平市三丁目　電二九六八
カツライスの部
松ライス　二一〇円
竹ライス　二七〇円
梅ライス　三六〇円
かつ丼の部
鶴かつ丼　二四〇円
亀かつ丼　二九〇円

胃腸科　泌尿器科　医院　山田
診療科目
胃腸科・泌尿器科・外科
内科・小児科　＞入院随意＜
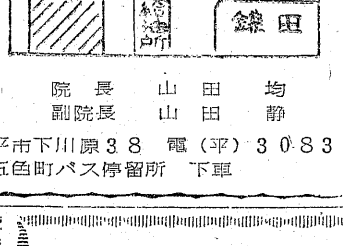

院長　山田均
副院長　山田静
平市下川原38　電（平）3083
五色町バス停留所　下車

文芸な　オーツタイヤ
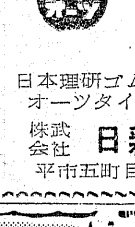
日本で唯一の自動車タイヤーカーが、心をこめて造つたタイヤです。
アフターサービスも万全を期しております。タイヤのことなら何なりとご相談ください。
技術のオーツ
日本理研ゴムKK福島県代理店
オーツタイヤKK福島県代理店
株式会社　日新ゴム商会
平市五町目　TEL2978

胃腸　胃潰瘍
※患部に直接作用する胃のくすり
ドイツ製　アズロン
※特別に取り寄せました
▽今まで御満足のいかなかつた方はぜヒ一度ご相談下さい
DIPO加盟店
あこう薬局
平市田町ぎんざ　電2044

すし割烹　おかた
平市世一前通り　電四六五二ー二四三七

宅地造成
埋立工事専門
迅速格安
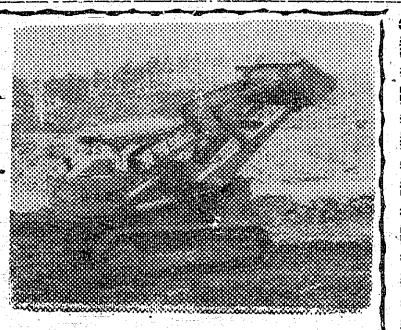
合資会社　小川組
代表社員　小川周一郎
内郷市御厩町上宿TEL（平）6317

▽入院随意△
耳鼻咽喉科
気管食道科
院長　松山信夫
松山医院
平市才槌小路四（聚楽館隣）
TEL五五三三

美と健康を創る
TU　ツノダの自転車
サイクリングツアー車・これだ!!
買う前に一度実物をご覧下さいきつと乗つて見たくなる
新型2段変速車より3、4、5、8、10、15段の各種
バーツコーナーも新設何んでも揃えてあります
ツノダの自転車代理店
加藤自転車商会
平市長橋町18　電3677

（可認物便郵種3第）　夕刊　常磐毎日新聞　昭和40年11月19日（金曜日）第4669号（3）

赤ちゃんコンクール

平保健所 優良児を24日表彰

石城地区秋の赤ちゃん保健コンテストの第一次審査は先月一日公会堂、第二次審査を月十五日平保健所で行ない。石城地区の健康赤ちゃん四十三人の入賞が決まったこの中には平市久保町四八中野重次さんの三男幸夫ちゃん（一年二カ月）は県コンクールでも入賞し二男の晋人ちゃん（六つ）もさきに県大会に入賞して兄弟そろって入賞、常磐市八仙三八、矢吹仁子ちゃん（十一カ月）同市磐城四〇加藤企久枝ちゃん（一年二カ月）と県コンクールの入賞をかざった表彰式は二十四日午後一時三十分から平保健所に中山保健所長、内木、竹林両平、石城医師会長、松本助産婦会長らが出席し行ない、おかあさんたちに育児の労をねぎらう。

愛児二人を県大会に入賞させた母親中野かよ子さんは「こんども入賞とはビックリしました。特別育児方法はありませんが、きちんと時間を決め、正しい献立食事をとらせます。また毎月平保健所の育児教室に出席していろいろな育児方法を受けていますがこれで少し自信がもてました」と喜びを語っている。赤ちゃん入賞者は次のとおり。

宍戸克典、大井川恵司、通野勝お方智美、橋本涼子、佐藤令子保科智恵子、木村英雄、須田賢一大口泰二、高木友恵、白土佐知子吉村謙三、島浩敏、深谷しのぶ仁木エリカ、菜花勝美、諏訪雅彦鈴木英康、枝野優子、渡辺亀子新妻圭一、海老子川義光富岡孝行、新井徹、四家美和中久美、上野由加里、片寄孝司野部一美、志賀真之、高橋千昭草野幸子、加藤眞理、松崎健一松崎康彦、草野茂輝、加藤理香近内香、遠藤美

【写真】入賞の中野幸夫ちゃん

漁船から発火

磐城市中の作吉田金司さん所有サンマ船第十五吉長丸（八九トン）船長三上勝衛さんほか二十五人乗組一は漁場に向う途中、けさ一時二十分ごろ濃戸沖三十マイルの海上で突然気かん室から出火、航行不能となった。

幸い近くにあった漁船に助けられきょう午前七時ごろ中の作港に全員無事で帰った。

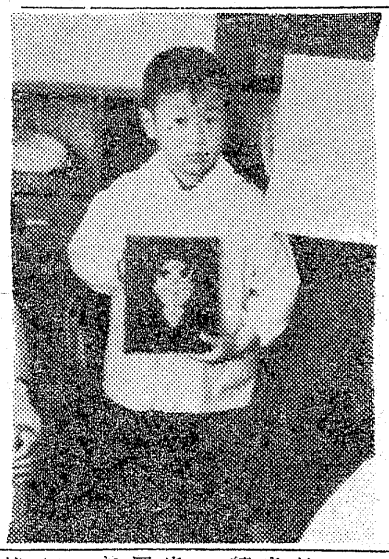

勧銀のバラ絵展で金賞

平山耕造さん

平保育園（橋本寛園長）の平山耕造君（六つ）は勧業銀行支店で八月に募集した「バラえ画展」で金賞、また本店でこのほど版画家武井武雄氏らの全国審査を受けた結果、努力賞に入賞した。同保育園は全部で三十人が応募してこの栄冠を手にしたもの平山君は橋本園長から全園児の前で入賞を知らされて得意顔だった。

【写真はか力賞をうけた平山君】

兄弟が交通事故

こんどは耳の遠い弟が

十八日午後一時三十五分ごろ、内郷市御台境町つる巻地内の常磐線無人踏切りで、同市高坂町大町一三八、平工教諭坪井清さん（四〇）の次男御厩小二年宏之君（八つ）が平発上野行電車（勝田機関区細谷信二機関士）にはねとばされ、頭を強く打ち福島労災病院にかつぎ込まれたが重体。この事故で電車は十一分おくれて発車した。内郷署の調べだと宏之君は下校途中で、いつしよにいた同級生二人が「あぶない」と声をかけたが耳が遠いため気づかずに踏切りを渡つたという。

坪井さん宅では宏之君の兄被ちやん（当時五才）が幼稚園帰りに車にはねられ死亡しており、車にはとくに注意するよう幾度も話していたというが。同踏み切りは見通しはよいが、警報機もないので御厩小学校は毎朝、登校時に交通指導をし、下校ときは指導せず危険な踏み切りだった。

【写真はケガした宏之君と現場】

学生二人ケガ

十八日午後七時ごろ、磐城市花畑一九の四住立業鈴木寛さん二男一に移した。

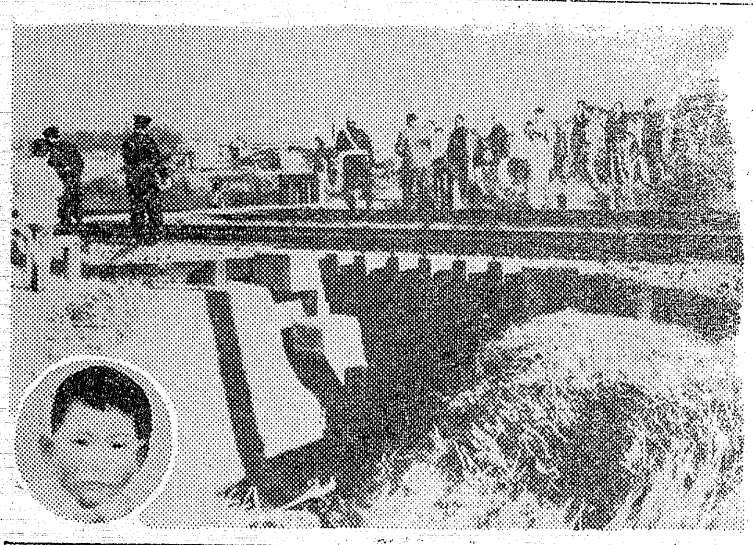

内郷の〝スリ〟一味

手配中の今野捕わる

内郷署は十八日ひる、集団スリ常磐グループの一員で愛知県警捜査三課からせつ盗容疑で指名手配中の内郷市綴町町ノ内一〇、無職今野松男（二九）が、自宅に戻ったところを逮捕し身柄を愛知県警に移した。

今野はさる十月二十二日夜名鉄新名古屋駅下りホームで、さきに同県警につかまった内郷市宮町町田一二、無職東海林陽一（三一）同市白水町川平六七、岩崎一美（三三）平市塩手徳房内佐藤金也（三三）らと共謀し、電車に乗つた愛知県江南市両高谷、農中西衛さん（四九）のズボンのうしろポケットから現金五万七千円はいつたサイフをスリ取つたもの。

飲酒して運転 局員に負傷

十九日午前零時十分ごろ、石城郡好間村上好間字馬場前六、地内国道で内郷市御台境町鬼越八、建具職斉藤弘さん（二四）は酒を飲んでバイクを運転、同村上好間字山下五八、郵便局員鈴木俊夫さん（三三）が同方向道路の中央部を歩いているのを発見したが、ハンドルの操作を誤り衝突転倒して、ともども十日間のけが。

六十枚地内の県道交通止め

平市六十枚地内の磐城―豊間間県道は、石淵橋かけ替え工事のため十二月七日まで交通止めとなつた。

地検から護送の寸前 凶暴性の少年が脱走

十八日午後四時二十分ごろ、地検平支部で内郷署から送検されてきた少年の被疑者が検事拘置の手続きのスキに逃走した。

少年は凶暴性があるため、平署を中心に常磐各署で非常線をはり同夜おそく逮捕、市民も胸をなでおろした。

平市才槌小路少年A（一八）は十七日午前〇時半ごろ短刀不法所持の現行犯で内郷署に捕まり。十八日平地検に連行された。

同支部の一階三号室の宮村栄之検事（三七）が調書をとつて母印を押させ、護送してきた同署鈴木宏巡査に身柄を引き渡し、同巡査が手錠をかけようとしたところすきを見て突然はいていたゴムぞうりをぬぎすて、ハダシのままドアをあけて逃走した。

鈴木巡査や地検職員らが追跡したが見失なつたため常磐各署に連絡、ただちに指名手配し、午後九時十五分ごろ平市旧城跡の友人宅で逮捕した。

天気

提供 白河手打そば 電話二六

（今晩）南よりの風曇り一時雨
（明日）南後北西の風くもりでにわか雨後晴
今晩次第に風波が出る

二十日 潮―小名浜（十月二十八日）
満潮 一、五一
〃 一三、四九
干潮 七、三八
〃 二〇、三三

初冬雑感

鈴木剛

わらぶき屋根の軒先に、ズラリと並んで行儀よく吊されている真赤な干し柿、そして障子の街の生活をしはじめた頃の私の心を捉えたものだ。もう、かれこれ十四五年も前のことだが…

田舎育ちの私は、いつも今頃の季節になると、あの平和にみちた静寂な田舎での生活が想い出される。そして、おふくろが丹精こめて仕上げた干し柿に舌づつみを打つたものだが、今の子供たちには干し柿のうまさなど解らないのか、もらつて来ても見向きもしない。

今は菓子類も豊富で、甘いものには不自由しないためもあるだろうが、戦中、戦後の砂糖不足の時代には、この干し柿が田舎では唯一の甘味剤であつた。

砂糖がわりに干し柿をきざみこんで作つた「おしるこ」を、この上もないものと思つたものだが「消費は美徳なり」などという言葉が生まれる今の時代にはカビ臭いような話かも知れないだが人生は長い。いまわしいあの時代を生き抜いた者たちにとつては、どんなことでも、経験するということは尊いことだと思うに違いない。なぜなら、一度通つたことのある道には、不安がないから。

おやツ、これは失礼。甘い柿の話が、いつの間にか、しぶい話になつてしまつた。

（東映三夜支配人）

風呂の店
大黒釜屋
実演販売所開設
税務署前通り　堂の前遊園地向い
本舗 大黒釜屋
平市堂の前26　TEL平4583
工場平市正月町19の3

銘菓 六殿最中 六殿羊羹
名物 平
福島県土産品の品評会において第一等の知事賞を授与されましたこれひとえに各位のお引立の賜と御礼申し上げます
平駅前 六殿本舗 平凡
電話2509

精神科・神経科・内科
医療法人 長橋病院
院長 鈴木将夫
内郷市御厩町前田（自動車学校前下車）
TEL（平）3526

アルバイト募集
女子事務員
委細面談・履歴書持参
連絡先 電話（平）三三一五

運転者募集
一、募集人員　若干名
一、応募資格　年令二十三才以上四十才まで　大型、普通二種免許証所有者
一、給与　月収二六、八九八円以上（ただし試用期間中）年一回定期昇給、年二回賞与
一、福利厚生施設　保養所（内郷市御台境）健保その他社会保険の実施充実
一、面接日と時間　毎日午前九時から午後三時まで
ご希望の方は履歴書持参の上当社へおいで下さい
受験旅費支給します
株式会社 常交タクシー
平市南町二六　電二三四三・五五五一・八七三三

フジコシ
婦人スラックス二九五円、カーデガン五八〇円と言う今度の売り出し人気商品は問屋もフジコシもムリニムリを重ねた特別提供品です。
婦人バルキーカーデイガン　五八〇円
婦人ジャージースラックス　二九五円
紳士モヘヤバルキーセーター　五八五円
毛布丹前　五八〇円
布団カバー　二九〇円
子供パイルソックス　五八円

定価1ケ月100円　（第3種郵便物認可）　夕刊　常磐毎日新聞　昭和40年11月19日（金曜日）　第4669号

NHKラジオ第一

6・05 おやおやなあに 世界冒険物語 こどもニュース むさしの風雲録
7・15 ニュース
20 ニュース解説
30 とんち教室
8 楽天くらぶ 乗物について
9・00 ニュース
20 時の動き
40 健康百話
10・00 ニュース
15 きょうの問題
30 海外だより
40 経済の動き
11・05 趣味の手帳
25 夢のハーモニー

NHK FM

6・00 そろばん教室
20 基礎英語
40 英語会話
55 英語ニュース
7・00 ラジオ農業学校
15 続基礎英語
30 中学生の勉強室
8・00 通信高校講座現代国語
20 数学1
40 現代国語
9・00 地学
20 家庭一般
40 数学1入門
10・00 気象通報
15 青少年問題特集
11・00 ドイツ語入門
20 フランス語入門
40 大学通信講座 英語

ラジオ福島

6・00 科学サロン
10 中学生力だめし
20 ラジオニュース・ネット・リーク
7・00 知事さんこんばんわ
15 お笑い千両箱
30 東芝スターパレード
8・00 ジヤルダンおしやれコーナー
30 ビンチヤンの歌語マンガ
9・00 みんなの幸せは愛の広場
30 スリーコーナー
10・00 ヤング・ヤング
25 ガイドタイム
30 ミュージックイン
11・00 大学受験ラジオ講座

NHKテレビ

6・00 ファイト君 荒れる
30 みんなの歌
30 チコちやん日記
50 今晩の番組から
7・00 きようのニュース
30 現代の映像 募集作戦
8・00 大衆名作座 人形佐七捕物帳
9・00 ニュース
25 ニュースの焦点
40 NHKコンサートホール
10・30 時の動き
11・10 日本の芸能 舞踊二題
55 番組のおしらせ

洋服の10ケ月払 サンキュウ

福島テレビ

6・00 福島民報ニュース
15 宇ちゆう少年ソラン
45 ニュース・フラッシュ
55 国際ニュース
7・00 オバケのQ太郎
30 踊つで歌つで大合戦
8・00 プロレスリング中継
56 ニューススポット
9・00 サザエさん あわてもの一家
30 ザ・ガードマン 闇に笑う
10・30 ドラマ 武蔵野夫人
11 00 大相撲ダイジエスト
30 福島民報ニュース
50 夢のしらべ

教育テレビ

6・00 英語会話
30 みんなの科学
7・00 婦人学級 合理的な消費生活
30 技能講座
8・00 教養特集
9・00 通信高校講座 数学1
30 通信高校講座 英語A2
10・00 通信高校講座 古典乙1
30 英語会話
11・00 数学1入門
20 やさしいドイツ語

みちのくの源義経たより

☆NHKテレビ……19日 近く放送

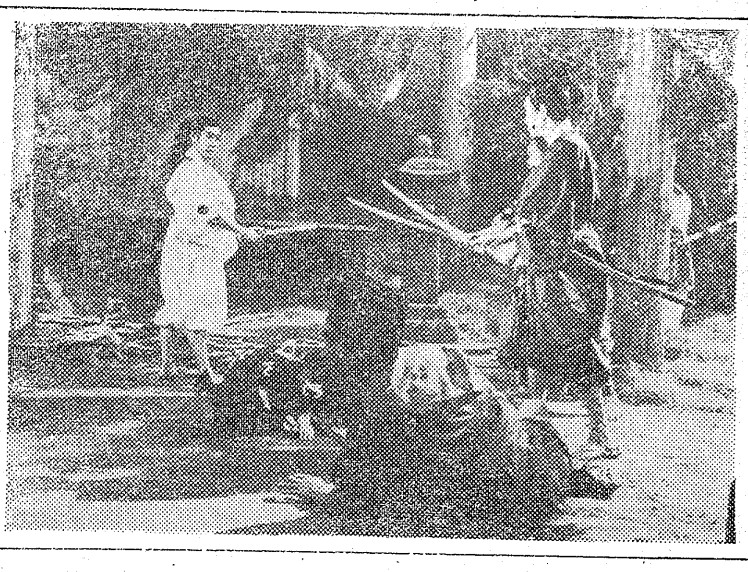

この日のビデオ収録シーンは第一回「鞍馬の火祭」から二シーン、第二回「悲壇観音」第三回「五条橋」からそれぞれ一シーンの計四シーンで、舞台となるのは僧正ケ谷（やつ）

この日の収録分の概略を紹介すると―

鞍馬寺の本堂からおくの院を経て、また坂を下る僧正ケ谷に達する。遮那王（牛若）は毎夜この僧正ケ谷で武芸のけいこをするのを常としている。

―きようはちようど鞍馬の火祭り。雑踏にまぎれて、五人の武士が鞍馬寺にもぐり込もうとしている。新宮の源八正綱と石川与七常行、大賀の次郎公宗、四条の正門坊、それに熊野の喜三太たちだ。いずれも源氏にゆかりのある者たちだが、遮那王を打ちとつて、平家へ随身しようというのだ。

スタジオには、うっとしげる千年杉にとりかこまれた僧正ケ谷、魔王堂付近のセットが設けられている。さらに、フオツグ・マシーンによるインスタントの霧がはらされ、深山のふん い気は十分。

本番前、この日出番のない古次役の加東大介、静御前役の藤純子らが激励に現われ、両人とも水干姿の菊之助をみて「すばらしい！」「わあーすてき」を連発していた。

テレビドラマ
サザエさん

（福島テレビ）―後九・〇〇―

長谷川町子原作の人気まんが「サザエさん」テレビドラマ化されたもの。

磯野家は世田谷区三軒茶屋あたりにあり、まがりなりにも一戸建てのまあまあといったところだが、内部の調度にまで手がまわりかねて、戸のたてつけはガタピシ、からかみのあけたてもスムーズではない。とくにサザエさんなる人物、足で戸障子をあける持技をもつだけに、えいやらやつとやると戸がはずれるなどは程度のこと、うら若くはしたないサザエ、わんぱくざかりのカツオ、おしやまで、お茶目のワカメとそろついては何かおこらない方が不思議である。いうなれば典型的なしよ民家庭、にぎやかに、そうぞうしくユーモラスで、ちよつぴりペーソスもあり、時にはほんわかとあまいムードさえかもし出しながら磯野一家の生活はつづられていく。

（出演）江利チエミ、森川信、清川虹子、古原敏利、上原ゆかり、山崎敬三

【写真】源義経の一シーンで、網之助（左）と五人の武士の殺陣の一場面。

今週の映画案内

【平市】

◎東映三夜 二十三日迄電六三五
七、三一 代官所破り
八、五五 昭和残侠伝
◎名画座 二十三日迄 電三六五
六、五三 眠狂四郎炎上剣
八、二六 続新悪名
◎平日活 十九日迄 電四三五
六、四一 決楽
七、五九 肉体の賭け
九、〇九 夜の聖女
◎東宝民劇 二十日迄 電三三三
六、三〇 陽のあたる椅子
八、二〇 おとし穴
◎平日劇場 二十二日迄 電二六五
六、三〇 欲望の嵐
七、五〇 激情のハイウエー
八、五八 情夫と牝

二十三日迄電三六五
世界館
六、五八 求婚旅行
八、三二 妻の日の愛のかたみに
三十日迄 電三六五
いかずせこの恋
二十五日迄電三五三
ロードジム
二十五日迄電二六五
テストハネムーン
五、五〇 昼下りの情事
ひかり座
六、〇五 ロードジム
七、三五 二十五日迄電三六五
◎栄楽館
五、五〇 テストハネムーン
四五、昼下りの情事

【石炭風呂として最高能率の常磐炭礦推奨の】
万代風呂
タイル風呂釜付二万円
常磐炭礦福島県販売株式会社
平市田町二四電代六一四一

銘酒ニナ
料理と惣菜
海瀬うらぎく
平市田町 電2054

プロパンのことなら何でもご相談下さい 電四六三九
プロパンの平酸素 平市正月町

素人が安心して買える中古自動車の店
三ケ月の修理保証と工賃の割引車については絶対の責任をもつ当社に是非ご相談下さいご一報下されば早速参上いたします
各種自動車修理 部品 板金塗装
佐藤自動車工業
平市紺屋町一 電四五四三

叶多医院
産科 婦人科 叶多信之
内科 小児科 松本勝衛
平市二丁目 電二三五五

急募 女子店員
△年令三十才位まで
△高給優遇いたします
△ご希望の方はご来店下さい
富士センター
平市中央通り 電六二二

女子従業員募集
▽年令十八才から五十位までの方初心者でも結構です（委細面談）
平市田町 電話三九一九
天平

かきよせ鍋焼鍋焼
すきやき
嘉司 江戸川
紅小路店 2727
才槌小路店 3021
柳町店 4846

平けいりん
11月
21、22、23日
発走 12時

旅は安心して泊まれる宿
旅館賠償責任保険加入
日本交通公社協定旅館
日本観光旅館連盟会員
旅館 甲陽館
平市駅前電（代）8181

謹賀新年
菊正
灘の銘酒
平市田町紅小路 電一六八九六

広告用品のデパート 嘉見家 平市 電五四一九

佛具 平市新川町 橋本屋
謹賀新年 平あさ川
曹山一 電四七六四 平市紅小路
クリーニング 洗張・防水 小松崎 平日活前 電3343