常磐毎日
発行所　共同観光開発株式会社
社長　金古政雄
平市田町7番地
電話2104・2105番
磐城支社電話②4U+9

あなたの夢を仕立てる
テーラー　高島屋
平市公会堂道り
電六八三七・七〇五九

# 財政問題で空回り
## 組織委、対立し結論出ず

空転を続けている常磐地区合併問題のうちもっとも難問題を調整する役割をもつ組織委員会は二十九日大東相互銀行平支店ホールで開いた。

前日来から調整工作をスムーズに進めるために方針を決める役員も一しょに出席するので組織委員会は相当進んだ審議が行なわれるだろうと各方面から期待されていたが、いざふたを開けてみると依然として確たる方針を示さず再び継続審議に追い込まれた。

まず会は各市態度の正式発表の段取りとなり、これまで公式席上で発表しなかつた各市の態度が明確とされたのは二つの進歩でもあつた。いの一番に平市側から金古委員が「自治法の解釈からも平市に市庁舎を置くことは当然であり、平市としてはこの点一歩も譲歩出ぬ。但し新市名については、新市にふさわしい名称であれば賛成する」と強い発言を述べたのに対し磐城市の小林委員も起ちあがつて「磐城市としても市庁舎の位置を譲歩出来ぬ」と平市同様の態度を発表した。

続いて常磐市の長瀬委員は「市庁舎は常磐、新市名も常磐市を出張する」また田人村の駒木根委員は「市庁舎の位置は磐城市、新市名は石城市」としたいと述べ最後に勿来市の伊藤委員は「市庁舎の位置について方針を定めるに当つてその財政計画の裏付けはどうかその問題を公表しない限り態度は決定出来ぬ」との意外な発言があつたので、これをめぐつて内郷、四倉、常磐などが発言、組織委員会の性格、こんごの進め方、調整方法をどうするかについて感情がいれまじえて論議されたが結局結論を持寄つて会合するが、いずれにしてもまだ解決の見通しは遠いようだ。

ひそんだ発言内容が飛出しいつ調整がつくか予想の出来ぬ状態となつた。

こうしたこう着状態のまま散会となつたが、次の委員会まで各関係市町村は「どうしたら円満調整に持ち込むことが出来るか」との結論を持寄つて会合するが、いずれにしてもまだ解決の見通しは遠いようだ。

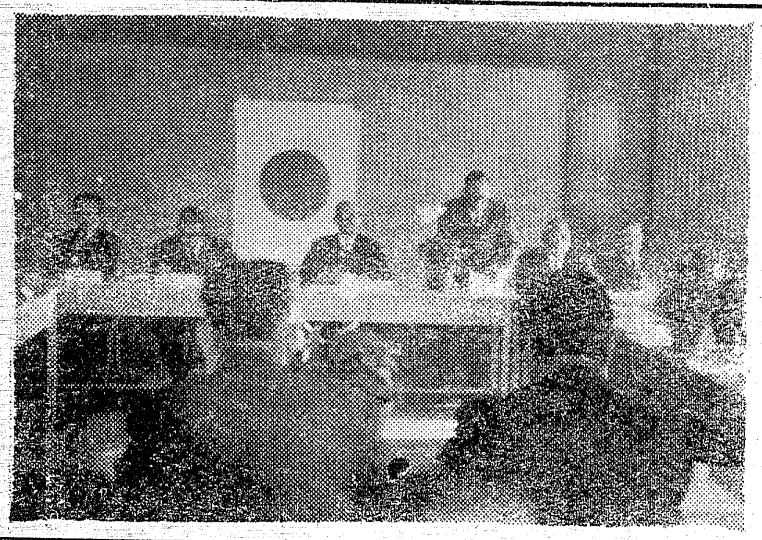

# 小川町報酬引上げ
## 合併に備え他町村並み

石城郡小川町はこのほど臨時町議会を開き、特別職と議員の報酬を大巾に引き上げた。

同町はさきに議員提案で引き上げた議員の旅費と日当は町民の猛反対にあつて取り消す一幕もあつたが、今度の引き上げは常磐地方市町村の合併を前に他町村並みにしたという。

改正報酬はつぎのとおりで引きあげは町長の一万五千円を最高に助役、収入役は一万円、議員八千円とそれぞれ大巾のもの。

▽町長八万五千円▽助役六万円▽収入役五万八千円▽議長二万一千円▽副議長一万八千円▽議員一万六千円。

# 暮は街頭を補導
## 青少年の非行防止へ

平市は青少年非行を防止するため各種関係団体がご丸となつて、暮れに多い非行防止の方法として街頭に出て特別補導するほか、防犯を呼びかける中学生の作文をつのるなど青少年の環境整備に力こぶを入れる。

また来月初旬に石城地区高校十七校の弁論大会を開くなど計画を進めている。また一般に対しては、どぎつい映画の看板を文教地区内から追放すること、映画はよいものであれば申請次第推選する制度を決め、家庭の日をPRして家庭での話し合いの場をつくることなど青少年の環境整備に力こぶを入れる。

# 海の男づくり (75)
## 小名浜水高校長　富永正さん

富永さんは、茨城県の久慈浜に生れお父さんが米沢高校の教授をしていた関係で米沢で育ちそのご東京で中学校から水産大学を昭和十一年卒業、大洋漁業の会社員からどうした風の吹きまわしか現在の学校へ二十八年から奉職するようになつた。

そして三十七年にそのまま校長になつたのはこの学校になくてはならない先生であつたからでもあろう。

この学校は、県で唯ひとつの水産人養成の学校でもあり、その学科内容は本科に漁業、水産製造、無線通信機関の四科また別科に船用電気産業科、専攻科は水産高校を卒業したものが入学する課程で無船通信機関の三科に別れている短大制度である現在六百七人の生徒が海の勇士として活躍する日を夢みているまたスポーツの学校としても有名で重量挙の大内選手も生れているが、のは校長がはサツカーがその他スキー、つりなどを趣味としているてんからしてもスポーツの学校とも言われるのも当然だろう。

【写真】富永校長

「水産校十二年間の思い出はなんと言つても南洋で遠洋航海実習福島丸に乗込み実習勉強をしている生徒達への懸案であつたこと、二級通信士のにん定校になつたことなどがうれしいことでもあつた」

ご家庭はミチ子夫人と二男二女の健康ご一家でもある。

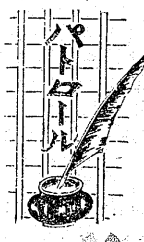

## 磐城で精薄児学園建設

磐城市で建設中の精薄児通園センターは、田村組の施工と決まり同市下神白字草小屋地内に着工する。鉄筋コンクリート一部鉄こつ造り四百七十八平方米で来春完成の予定。

## 湯本財産区に公開質問

常磐市高倉元区会議員西原新七氏は問題となつている湯本財産区に関して公開質問を発したが、その内容はつぎのようなもの。

湯本財産区は所有する山林、畑宅地を処分し常磐市営温泉の給湯施設を購入するというが事実か。もし事実とすると財産区所有の不動産はいずこに売却する予定か、また給湯施設は誰から購入するか湯泉権の所有者は誰か、区有財産の処分、新たな財産取得の議決は無効ではないか。

## 新年名刺交換会の受付

平市恒例の新年名刺交換会は一月一日午前十一時から同公会堂本館で開かれる。会費は三百円で申し込みは住所、氏名、職業を明記十二月十二日まで各地区の事務嘱託員を通じ市役所市民相談室へ申し込む。

【写真】きのうの組織委

## 成人病の検診

常磐商工会議所は二、三の両日午前九時三十分から福島医大の医師を招き、「子宮ガン」についてのスライド説明会を開き続いて県成人病予防協会の婦人検診車「しやくなげ号」で「子宮ガン」の集団検診を行なう。対象は三十歳以上の婦人で平出健所管内ではじめてのもので保来るだけ検診を受けるよう呼びかけている。申し込み受付は常磐市役所衛生課で三十日まで。

## 磐城バイク合格者

磐城署は二十四日行なつたバイク免許試験の合格者を発表した。

▽二輪車小野和平　落合正一　松本義雄　比佐　明　高橋　博　吉田諒一

▽二輪免許限定解除自工鎮夫　鈴木幸夫　村上武辰　吉田　耕平　草野好勝　広川清三　馬上　功三　坂山三郎　渡辺正春　安部　政孝　馬目一弘　遠藤武四郎　小野金平　渡辺久泰　阿部富雄　加藤　規　坂本哲雄　比佐一良　富田　益雄　鈴木章児　戸板勝巳　武田　國男　宗像広美

▽原付免許安竜恵子　うり田　慎　桜井一夫　船生金平　岩原　貢　蛭田光一　佐藤　功　小野　マチ　箱崎義隆　木村　均　木田　清　菅原徳寿　上遠野直子　佐藤公二　菅野正一

## 常磐物産展入賞者決る

常磐市農事研究会、同農林課主催の農林物産展は二十八、九の両日商工会館ホールで開いた。（出品二十三種類四百てん）農林普及所員の審査の結果次の入賞者が決つた。

▽県知事賞＝木田秀一（下湯長谷字一町田）

▽市長賞＝薄羽徳一（関船宇宿内）▽農業委員長賞＝吉田精造（西郷字馬玉）▽農業改良普及所長賞＝大井川精一（藤原字中）▽農協組合長賞＝瀧福子（藤原字寺方）なお二十九日は全出品物の即売を行ない市価より格安のため市内の主婦達がつめかけてんやわんやの盛況だつた。

## 子どもの会パーティー
### Xマスを祝つて

平市大工町の「父母と子どもの会」（愛沢正長会長）はこのほど一足先に同町の労働会館で可愛いらしいクリスマスパーティーを楽しんだ。子どもたちと地元民の父兄たち全部でやく五十人が参加し午後六時から同八時までこれいに飾つたクリスマスツリーの下で各自の演劇また、賛美歌を合唱するなど子供たちは夜のふけて行くのも知らずに楽しい一夜を過ごした

## 常磐商工会議所臨時総会

常磐商工会議所は一日午後一時から同所会議室で臨時議員総会を開く。議題は①さきに常磐炭砿の人事異動で所長に就任した木山茂彦氏（磐城砿業所長）会議所副会頭辞任について②十四市町村合併その後の経過報告③常磐地区四商工会議所合併経過報告④立体橋の仮開通とハワイアンセンター開所に伴う今後の市繁栄について⑤年末二十五日の商店公休と一月十日金刀羅神社祭典のため定休日返上についてなど。

## 直言曲言

組織委、か牛角上の争い。感情こめた言に進歩なし、合併逆行、空転はいつまで続く。

○　○

小川町で議員などの報酬引き上げ。他町村並みにお手盛り、合併とは有難きものかな。

○　○

好間中、県保健研究校に、校長がスポーツの成田さん、父兄は施設寄付、まさにソツなし。

○　○

平市歳末補導の行事。作文や弁論大会計画。効果は百の名案より親身の補導。

磐山一
電四七六四
平市紅小路

平国際レーシングサーキット
誕生！12月1日 オープン
50メートル8レーン東北随一のバンク付スピードコース！
モデルカーレーシング
スリルとスピード、爆発的大流行！大人気！
スピートコースの面目発揮
鋭いバンクをうなつて走る！この面白さ！
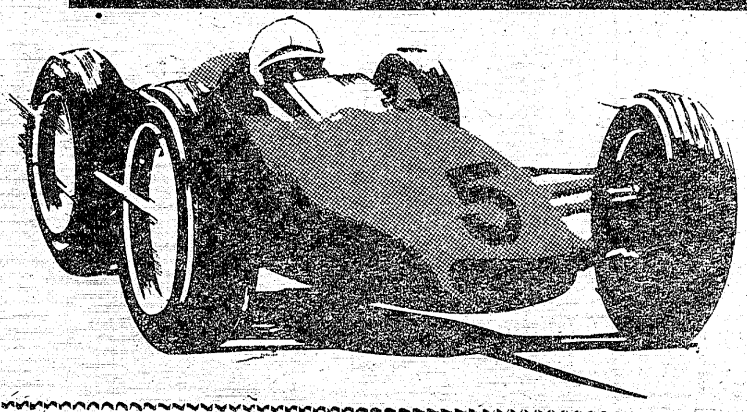
平国際レーシングサーキット
平市下の町6－12（菱川橋際）

## 優勝したチームの顔

本社主催の石城一周駅伝レースは無事終了したが、懸賞クイズは一人もタイムをぴったり当てた人はいなかつた。それというのも昨年の記録を参考とした人々が多かつた。ところがことしは好天に恵まれ絶好の駅伝日和であつたので好記録が続出し、優勝候補の石城ACが最初から飛出し四キロも引き離すという好走ぶりであつたからである。

【写真】上から一般の部で優勝した石城ACチーム（中）　高校の部で優勝した平工高Aチーム　（下）は壮年の部で優勝の田人村青年チーム。

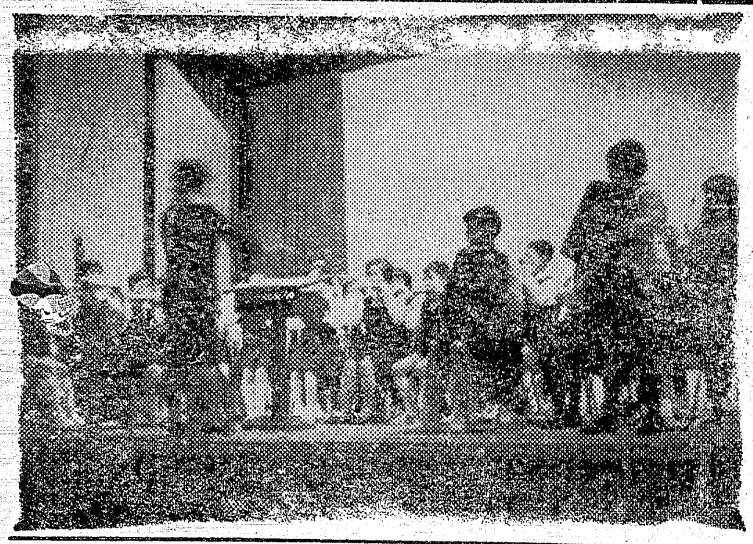

【写真】大会の平三小リード合奏団

## 金賞の〝平三小〟

### 全国リード合奏大会で

平三小（高杉清寿校長）のリード合奏団は、二十八日東京・文京公会堂で開かれた全国大会に出場したが、審査の結果金賞に選ばれた。

同校はこれで二度目の栄かんで審査長の菅原明朗氏も激賞していた。曲目はビツイツテイ作曲「牧人たち」で日ごろの腕前を十二分に発揮し大好評であつた。

なおこの栄かんのうらには学校の理解と指導に当つた鈴木和子先生の努力、これに加えてPTAの協力などが秘められている。

## 内郷歳末運動

内郷市の歳末助け合い運動は一日から十五日まで。本年度は四十二万四千円を目標とし、市気の米ひとにぎり運動のほか一般の協力を求める。

## 末広がりの八の名前

### 話題の佐藤さん

漁師はよくエンギをかつぐものだが磐城市江名町の漁業家の男全部がみな末広がりでエンギの数字八日生まれで、これは珍らしいとハマの話題になつている。

この一家は新東水産会社の佐藤鶴松社長亡父助五郎さんが明治八年八月八日生れ、その子鶴松社長が同三十八年四月十八日、長男の実専務が大正十四年九月二十八日、さらにその長男安弘ちゃんが昭和三十二年六月八日生まれで、みんな八の日がつく男子家庭とくに亡父助五郎さんには八、八、八と三つつくからつけたのか、会社の商号が漁八という言繕臨本でたしかめたから間違いない。

## 読者コーナー

### 放課後の帰宅時間を知らせ

この間御紙に学校からの子供らの帰宅のおそいことに対し不安にかられている家庭の不平を洩らした投書がありましたが、わたくしの家庭も同様です。

もう帰宅するだろうと柱時計を眺めながらおつゆを温めたりなんかしているイライラした気持ちはいやなものです。

それでわたくしは考えたのですが、学校から帰宅がおそくなつた場合は、学校で何時に帰宅したという印の紙でも持参させるとよい紙に金がかかるのならば札でもよい。

それを学校で備えつけ、放課後の帰宅時間を明示するようにしたならば、学校と家庭との結びつきにもなるのだと考えられます。

学校当局のご意見を承りたいものです（五町目の一主婦）

## 子馬せり市

石城畜産農協組合は、このほど石城郡三和村中寺市場で「子馬のせり市」を開いた。五十六頭が出場して最高七万三百円、平均で四万四千六百六十九円と昨年より七千八百七　円高かつた。この高値は産地を刺激、残る一万の生産も来年はかなり持ちこたえそうだと関係者を喜ばした。

## 泉婦人会役員会

磐城市泉婦人会は一日午後一時から泉公民館で役員会を開き、新年宴会をみんなで簡素にやりましよう。

そしてお料理も家庭的なものとしましようとの趣意で、その実行方法などについて相談する。

## 常磐の売出し

常磐市湯本専門店会、同黄色い旗サービス店会は一日から新春五日まで年まつ年始の大売りだしを行なう。一千円買上げ毎に抽せん券一枚、百円買上に毎に補助券、この券十枚でちゆうせん。当選者五百人を来年一月二十三日ハワイアンセンターに招待する。

このほか金、銀、銅賞空くじなしの盛り沢山の賞品を用意し、市内商店の売りあげ一千万円以上を目標に「ハデ」な商戦を展開する

## 会合と催し

常磐市イデユ画会は四、五の両日湯本公民館で絵画展示会を開く

○　○　○

常磐市接客連絡協議会（里見三郎会長）は二日午後一時から湯本公民館で年末年始の防犯講習会を開く。

○　○　○

勿来署は十日管内の防犯功労者十八人を表彰する。

## 欧州だより

第七信　高橋とみ子

懐しの想い出モンパリ、わがパリ……歌の文句のように数々の深い印象から去り難い思いも無残にも裁ち切られ飛行機は遂にマドリードに運び去りました。

さすがは南国の町、太陽の光りも一入まばゆく、すぐに目立つたのは赤と黒とのあの闘牛のポスターです。ホテルまで二キロ、北欧の町並みは損色も少なく整然とした都市美に一寸驚きました。かつての王室（フランスのアントワネツト女王の御居君の宮殿）はフラメンコ将軍が革命まで住んでいた王室だけ流石にすばらしいの一言につきました。

野性的なこの町にこのような美的に包まれた夢の宮殿があつたのですから心からすばらしいのみの表現しか出来ません。そして昔の芸術家がかくも後世までのこる建物を旅人らのために残してくれたことを感謝するのみです。

この宮殿はナポレオンとも由しよあるところ、アントワネツトの妹が奥さまとなつて生活したところ。そのベツトも風呂もあつたが日本的な表現をすれば王座の椅子は失われたとか、フラメンコ将軍の椅子も一つ淋しくありました。

闘牛場見物はダメになつたので本場のフラメンコを見物に酒場へ行つたがそのシヨウのすばらしさに再び私は酔つてしまいました。


# 皆さんが安心して働く職場紹介

## 東京方面

**募集** 正准見習看護婦各10名　看護人（男子）10名

当院は昭和三十二年開院神経精神科品療三病棟一八五床の病院長谷川常人（39）慶応出身本院の外都内の有力工場、四十一年度一億数千万円の予算計上新築病院計画従業員一〇〇名以上出勤する東京都指定病院

**真面目な永勤者希望**

①資格年令四五才位まで見習中卒以上16才～20才位まで希望に依り看護学校通信初級看護人三〇才位まで希望に依り看護学校通信正二万六千円准二万三千円見習一万九千円各以上（食費三〇〇〇円）昇一回賞二回退職金社保あり通勤（祭日とも）住込（寝具持参）寮完備作業衣貸与旅行二回41、1、30日まで歴書お送り下さい返しますお送り下さい旅費支給（着任後）

②待遇初給正二万六千円准二万三千円見習一万九千円看ゴ人二万円各以上（食費三〇〇〇円）昇一回賞二回退職金社保あり通勤（祭日とも）住込（寝具持参）寮完備作業衣貸与旅行二回41、1、30日まで歴書お送り下さい返しますお送り下さい旅費支給（着任後）

③～20、当院宛歴書（写真共）免許写切41、1、お送り下さい返しますお送り下さい旅費支給（着任後）

医療法人社団碧水会　**碧水荘病院**　理事長　吉川常人
東京都三鷹市大沢1073　電話（0422）3－8600・7612

**募集製** 本工・見習男女各10名

昭和36年3月卒業中学校の男女で月給は一万八千円以上（外に通勤旅費支給）昇給は年一回4月1日で賞与は年二回6月と12月に各一カ月分支給。休日は毎週日曜と祭日の外に年間夏期休暇と年末年始休暇がある。寄宿舎は一人一室で寝具は会社で貸与する。食事は一食六十円で朝夕二食。娯楽設備としてテレビ、ラジオ、卓球台、囲碁、将棋、ピンポン、バレーボール、野球、ソフトボール、ハイキング、旅行、映画会、演芸会、クリスマス会、忘年会、新年会、誕生会、運動会、盆踊り大会、花見会、慰安旅行、社内報発行、社内サークル活動、社内結婚式、社内表彰式、社内親睦会、社内共済会、社内厚生会、社内文化会、社内娯楽会、社内体育会、社内保養会、社内福利厚生会、社内慰安会

（可認物郵便種3第）　夕刊　常磐毎日新聞　昭和40年11月30日（火曜日）第4617号（3）

# 八仙橋ここよう開通

## 五年越しの念願達成

五年越しの長期工事となつていた常磐市民待望の立体交差橋仮開通式は三十日現場で磯野市長、小林県石城事務所長ら関係者五十人が参列して行なわれた。式は佐波古直貞宮司の祝詞で始められ、同市長ほか関係者が玉串を奏奠、市長と長瀬議長が同十一時三十五分紅白のテープにハサミを入れて仮り開通となり。このあと車十台に関係者が分乗して同橋をパレードして祝つた。一方、この立体橋の開通で、これまで永い間、六号国道から同市湯本温泉街への通行路になつていた常磐線湯本駅構内の通称八せん踏み切りが不要となり平保線区長、常磐市長命で同十二時限りで閉鎖となつた。

この八仙立体橋は〝夢のかけ橋〟として期待されながら着工当時から家屋移転など難問題が山積、予定より二年もおくれた。橋は六号国道と県道石川線を結び、常磐線を二分して架けたが、八仙踏み切りはこれまで石炭輸送車の入れ替えで踏み切りのしや断が多く交通マヒの原因となつていた。来年早々オープンする常磐ハワイアンセンターのため大型バスなどの殺到が予想され、やつと開通にこぎつけ市民など関係者はホツトした表情。

工費約三億四千万円、三十八年完成を予定し三十六年に着工、高さ五・五米、両側に二米ずつの歩道のある巾十三米の建設にかかつた。しかし三函側の家屋が移転に反対し続けたため八仙側だけの工事を進め工期を二年延長し家主を説得したがついに承諾を得られず昨年八月大巾な工事計画変更となつた。

このため呉川白煉瓦湯本工場の構内から削られ、同工場の移転という。新たな事態も起こつた。まだ開通しても車の流れをスムーズにする横町通りの県道拡張工事が来年度に持ち越されたので、仮り開通しても不便はあり、多少問題は残ることになる。」

【写真はテープを切る磯野市長と祝賀パレード】

## 婦人だけの短歌会

### 〝四倉できのう例会〟

家事のいそがしいひととき、歌で心にゆとりをもたせる石城郡四倉町の婦人ばかりの「四倉短歌会」例会は二十九日午後一時から同町消防団二階に、元平二高副校長歌人新妻熊男先生を招いて開いた。集まつた会員は江口キク枝さんら二十人、新妻先生から歌作の講義をうけたあと、会場の窓外に映る冬の海をながめ波の音を聞きながら各自が一首、二首と歌を詠み同先生から添削指導をうけ熱心に研究を続けた。

この短歌会は平市の「木曜短歌会」と同じく、婦人短歌グループとしては石城地区では二番目、詠草は近く本紙上に発表することにしている。

## バイク少年 女性にケガ

二十九日午後四時五分ごろ、平市塩ノ内一四、地内市道で平市字正内町九一、無職少年（一六）はバイクを運転、道路を横ぎろうとした同正内町五四、無職野川チヨノさん（四九）の発見がおくれ、右バツクミラーで衝突、転倒させ頭部切創で三週間のケガ。

平署の調べでは少年の安全速度違反と車の直前横断。

## 小野県議受章

政府は三十日地方振興に功績があつた人に藍綬褒章を発表したが磐城市の港湾整備事業に功労のあつた小野義一県議（五五）がこの ほど受賞に決まつた。同県議は小名浜港の整備事業や拡張において事業振興を図り、地方発展に尽くした。また、五日午前十一時から磐城市民会館大ホールで受賞祝賀会を開く。

## 新式の足洗い場

### 好間中PTAが協力

石城郡好間村好間中（成田末太郎校長）はさきに県から四十、四一年の二年間、県保健研究指定校に選ばれ研究を進める一方、PTAもこの指定を記念して同校体育館前に工費四万三千五百円で水飲み兼足洗い場を寄贈、二十九日完成したが三日には同校に県下各小中、高校のたん当教諭が集まつて保健研究の中間発表会を開くことになつた。

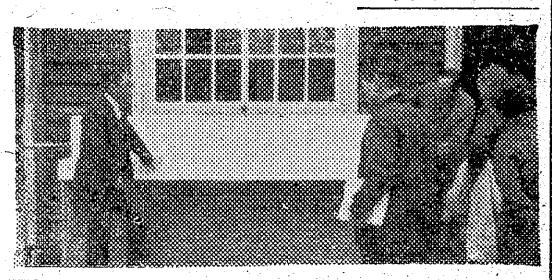

この水飲み兼足洗い場の仕掛けは、同校の教諭たちが考案したもので、蛇口の下はコンクリートでわん曲にし、そばにその水をためるバツクを備え、生徒は水も飲めるし、バツクで一応足をうるかし蛇口の下に足を出すとわん曲したところへ水が勢いよく流れて足がきれいになるという一石二鳥のもの。

また生徒たちが古材を利用して帽子掛けと掃除道具置き場を全学内隅にとりつけた。帽子掛けの金具代七円だけが生徒の負たんで、あとは全部廃物利用、それをペンキで美しく塗つたり、ハシ切れでカーテン代わりにしたりつばなもの、これも同校の自慢でこの新式の水飲み兼足洗い場は県下ではおそらくはじめてのものだろうといい、三日の中間発表会に来校する各校の教諭たちにも招介するという。

【写真】自慢の水飲み場

## 天気予報

一日　潮―小名浜（旧十一月九日）
満潮　一〇、三七　一九、五五
干潮　二、三四　一六、一〇

（今晩）南後北西の風やや強く晴たり曇つたり
（明日）北西の風やや強くはれ時々くもり
（海上）今晩明日共風波あり

## 少年の無免許運転でケガ

二十九日午後零時四十五分ごろ平市梅本町地内市道交差点で内郷市綴町、自動車修理工少年（一七）は軽トラックを運転、前から来た石城郡好間村愛谷字花崎、吉田勇司さん（二二）のダンプカーに衝突、少年は顔に、また助手席に乗つていた平市夏子町三、自動車運転助手神保一美さん（一七）も顔にそれぞれ三週間のケガ、軽トラックは前部を大破し五万円の損害。平署の調べだと少年の無免許運転。

## 盗みの男捕う

常磐署は二十九日午後四時ごろ盗みの疑いで、同市湯本字傾城四〇土方鈴木喜一郎（二三）を捕えた。

鈴木は去る二十一日夜同市向田四八あけみ旅館にしのび入り現金六万円とせびろ上衣（六千円相当）を盗んだもの。

## 佐々木委員長来平

### 11日平公会堂で講演

日本社会党石平地区協議会（松井政吉委員長）は結党二十周年と事務所開設を記念して十一日午後一時から平市公会堂で佐々木委員長を迎えて記念時局講演会を開き同二時半から商工会議所二階でレセプションを行なう。

なお佐々木委員長は十一日午後十二時三十五分平着で来平し、駅長室で記者会見する。

また事務所は平市才槌小路二四（電七八六五）。

## 〝サンマ〟どつと水揚げ

### いわき七浜は大賑わい

けさ小名浜や江名、中の作の各港にどつとサンマが水揚げされた三十五隻で総トン数四百トン。みんなサンマを満載しての入港だが、これからも引続いてサンマ船が入つてくるので各港は大にぎわい。

しかしお値段の方はこれがため一キロ当り高値は三百六十円、安値は二十四円という状態。これからサンマを満載しての入港だが、これからも引続いてサンマ船が入つてくるので各港は大にぎわい。

## 身辺雑記

小春日和に、出て来る蝿は、取りわけ五月蝿いものである。拙宅では、折鶴の中に薬を入れて天井からつりさげておく、そのため、室内あちらこちらに蝿が落るので、小さく切つた紙をおき、それで見つけ次第、つまみ取つて捨てることにしている。

それを孫（生後一年三ケ月）が真似してしまつた。彼は、大人のしぐさをよろこび、つまもうとしては押しつぶして、後仕末が面倒になつてしまう。或日、母親が「この児はパパのまねをしと云うと、早速「それせいようの……」とよどみなく全部を諳いあげてしまつた。満三才に充たない子で、片言ではあるが驚いてしまつた。門前の小僧ならわぬ経を読みである。また別のしんせきに行つてみると、その子は鏡とよくもむかしの人は云うたものである。

### 真似をする子供　大和田千代子

幼児ですら、この調子であるましてや青少年が、マスコミ、その他いろいろな面、社会環境から受けるであろう影響は？と思うと恐ろしいばかりである。

田園風景の変化、団地化、都市化、産業の発展まことに結構ながら、追り来る不安定時代と云うか、移り変わる社会、そしてその影にひそむさまざまな問題てん、野放し社会に野放しの青少年はどうなることかと思うと、オパール婦人会（更生保護婦人会）の役目の重く多岐であることを自覚する。

（更生婦人会長）

家では朝食の時老人が生卵をテーブルに落して割れてしまい困つたあげく口を近づけチユツチユツとすすつてしまつた。次の朝からは幼児が、わざわざ生卵を落して割りすることにしたとかで、家族は笑つたり、困つたりしたそうである。親は鏡、


フジコシ

豪華百万円プレゼントセール

あすからご進物五百円以上お買い上げのお客さまに入クジを進呈、当選のお客さま千名さまに金壱千円ナリ（商品券）を差し上げます

味の素セット　二〇〇円ー三、〇〇〇円
日清食用油セット　三〇〇円ー三、〇〇〇円
旭味セット　五〇〇円ー一、二〇〇円
新巻鮭　（化粧箱入れ）八〇〇円ー二、〇〇〇円
菓子詰め合せ　三〇〇円ー二、五〇〇円
花王ギフトセット三〇〇円ー一、〇〇〇円

菓銘 大段美芙 平凡

天気予報 白河手打ちそば 竹

御献立

◎天ぷら
天平コース五〇〇円
（天ぷら御飯みそ汁香物）
お好み天ぷら

◎天丼　上　三〇〇円
〃　中　二〇〇円
〃　並　一五〇円

◎かき揚丼
（具柱海老いかかに）
二〇〇円ー二五〇円

◎鍋料理
ちり鍋
とり鍋
よせ鍋
あんこう鍋

◎特製
天茶　二〇〇円
のり茶　一五〇円
もつ丼　一八〇円

◎御飲物灘の菊正
特級酒通し付　二〇〇円
一級酒　〃　一三〇円
二級酒　〃　八〇円
ビール　〃　二〇〇円
コカコーラ　六〇円
ジユース　六〇円

天平

高級パン 洋菓子 パンの K BAKERY 開花亭
平・五丁目　電二三四二

財団法人 竹林病院
院長　竹林貞吉
本院　平市十五町目十三番地　電話四一三二・四一三三番
分院　平市小太郎町十三番地　電話四一三三
厚生医療指定病院　労災保険指定病院　肢体不自由者相談所
外科　整形外科　内科　小児科　呼吸器科　皮膚科　泌尿器科　理学診療科　レントゲン科

銘酒コーナと惣菜料理
酒蔵 らくらく
平市田町　電2054

定価1ケ月100円　（第3種郵便物認可）　夕刊 常磐毎日新聞　昭和40年11月30日（火曜日）　第4671号

## NHKラジオ第一

6・05 おやおやなあに 世界冒険物語 こどもニュース むさしの風雲録
7・15 ニュース
20 ニュース解説
30 演芸バラエティ
8・00 軽音楽ホール
9・00 ニュース
20 時の動き
40 歴史のふるさと
10・00 ニュース
10 スポーツニュース
15 きようの問題
30 海外だより
40 経済の動き
11・05 趣味の手帳
25 夢のハーモニー

## NHK第二

6・00 そろばん教室
20 基礎英語
40 英語会話
55 英語ニュース
7・00 ラジオ農業学校
15 続基礎英語
30 中学生の勉強室
8・00 通信高校講座現代国語2
20 数学1
40 現代国語1
9・00 地学
20 音楽1
40 数学1入門
10・00 気象通報
15 ラジオリサイタル 合奏協奏曲第8番ト短調
11・00 ドイツ語入門
20 フランス語入門
40 大学通信講座 英語

## ラジオ福島

6・00 科学サロン
10 中学生力だめし
20 ラジオニュース・ネット・ワーク
7・00 テイチクアワー
30 火曜電話リクエスト
9・00 全国歌謡ベストテン
10・00 ヤング・ヤング
25 ガイドタイム
30 ミュージック・イン
11・00 大学受験ラジオ講座

## NHKテレビ

6・00 次郎物語 生徒会
25 みんなのうた
30 チコちゃん日記
50 今晩の番組から
7・00 きようのニュース
30 NHK特派員報告
8・00 ジェスチャー
30 お笑い三人組
9・00 ニュース
25 ニュースの焦点
40 事件記者 帰郷
10・30 時の動き
11・10 日本の伝統
55 番組のおしらせ

洋服の10ケ月払 サンキュウ

## 福島テレビ

6・00 福島民友ニュース
15 鉄わんアトム
45 ニュース・フラッシュ
55 国際ニュース
7・00 ワンダースリー
30 歌まね読本
8・00 歌謡曲ベストテン
56 FTVニュース
9・00 柔道水こ伝
30 快盗ねずみ小僧
10・00 逃亡者
56 スキーへの招待
11・00 福島民友ニュース
10 県内の空模様 夢のしらべ

## 教育テレビ

6・00 英語会話
30 みんなの科学
7・00 バイオリンのおけいこ
30 技能講座
8・00 教養特集
9・00 通信高校講座 数学1
30 通信高校講座 英語A
10・00 通信高校講座 数学2A
30 英語会話
11・00 数学1入門
20 たのしいフランス語 再

## みものきょうの

☆NHKテレビ……30日

### 事件記者「帰郷」

午後九・四〇―

今回は先日、山形・蔵王にロケを行なつたもので出かせぎに行かねばならない農家と、その出かぎにつけこむ悪質手配師の実態を描く。

出かせぎにきている蔵王出身の小川（諸石茂）は手配師下村（明智三郎）の差図で大村支配下の土木下請会社で働いていたが賃金未払いから仕事にでる気をなくし、秋田出身の仲間久保となじみのおでん屋に飲みにゆき飯場へもどつたところ、下村が手下の石川（松山照夫）、中野（椎名和雄）の二人に命じて、小川と久保に暴力をふるわせた酔つていた久保は小川がとめる間もなく前後をわすれて下村たちに反撃したが、石川に殺されてしまつた。小川は下村に「お前も共犯だ」とおどかされ持つてきた娘の面影に似たとけし一本を手に飯場をでた。

### 「茶わん」

午後一一・一〇

茶わんは、鎌倉時代に中国から喫茶の風習とともに日本に伝わり、貴重な唐物として、上流の人びとにもてはやされた。

やがて茶を飲む風習が武家から町衆にいたるまで、広く日本人の生活にとけこむにつれて、茶わんは日本人の美意識、生活様式に同化され、茶わんづくりも独自の発達をとげた。桃山時代になると、楽、志野、織部など日本人の感覚を象徴するようなすぐれた茶わんが数多く生みだされ、茶わんは、唐物の影響を完全に脱却した。

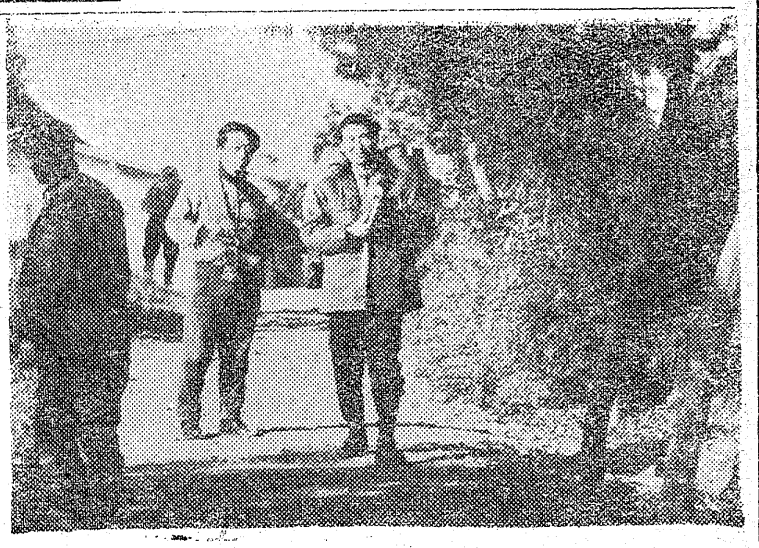

【写真】＝事件記者が蔵王山ろくで木下秀雄（右）と諸石茂（左）の二人。ロケのときの風景である。

### 常磐会議所総会

常磐商工会議所議員総会は一日午後一時から商工会館ホールで開き、木山茂彦副会頭の辞任に伴う後任問題を相談する。

## ★★★★★ 今週の映画案内 ★★★★★

〔平市〕

**世界館**
三十日迄 電三二六
六、五〇 獣の剣
八、三〇 青雲やくざ

**ひかり座**
三十日迄 電三二八
六、〇五 いかすぜこの恋
七、三五 ロードジム
◎聚楽館 十二月六日迄 電二二四
六、三〇 潜行
八、一〇 栄光の野郎ども
◎東映三夜 三十日迄 電二五五
六、五五 女番外地の鎖の牝犬
八、一九 任侠男一匹
◎名画座 三十日迄 電六二九
六、一八 丹下左膳

八、一七 続忍びの者
◎平日浩 十二月四日迄 電四二四
六、五二 ぼくどうして涙がでるの
八、二六 父と娘の歌
◎東宝民劇 十二月十一日迄 電三三
六、三〇 駅前大学
八、一〇 大冒険
◎平日劇 十二月六日迄 電三六五
六、二五 尼僧の門
七、四六 夜のいたずら
九、〇四 破戒女
【常磐市】
◎三函座 十二月五日迄
三匹の野良犬
流転の掟
剣鬼
◎常磐座 十二月十日迄
仁侠男一四
宮本武蔵（完結篇）
◎常磐日劇 十二月六日迄
蒙古のあらし
飾り窓の夜
アマゾンの女王

急募
男女店員
住込み及び通勤、夫婦者可
宿舎完備・給与高週・委細面談
パチンコ 富士センター
平市中央通り 電六二二二

素人が安心して買える 中古自動車の店
三ケ月の修理保証と工賃の割引車については絶対の責任をもつ当社に是非ご相談下さいご一報下されば早速参上いたします
各種自動車修理 部品 板金塗装
佐藤自動車工業
平市紺屋町一 電四五四三

ナショナル カラーテレビ 中受像
STAND・BAR リラ
平市田町 電6324

叶多医院
産婦人科 叶多信之
内科 松本勝衛
小児科
平市二丁目 電二三五五

銘菓 六段最中
物名 平凡
福島県土産品の品評会において第一等の和事賞を授与されましたこれひとえに各位のお引立の賜と御礼申し上げます
平駅前 六段本舗 平凡
電話 2509

逃げる！逃げる！追う！追う！イギリス・フランス・マラガ・ジブラルタルに凄じい男と男の闘い
ローレンス・ハーヴェイ　アラン・ベイツ　リー・レミック
総天然色
逃げる男
監督スリラーの名匠 キャロル・リード
同時上映 前進
1日封切 完全暖房 ひかり座