ジモト常磐毎日
発行所
共同観光開発株式会社
社長　金古政通
平市田町7番地
電話2104・2105番
磐城支社電②46

婦人洋品
ひまわり
平市並木通り　電5503

好間の水紛争解決

大畑地区11月から給水

水道料金と給水管自己負担をめぐり折り合いがつかないまま放置されていた石城郡好間村上好間大畑地区（旧隅田川炭礦地区）の上水道施設利用問題は、このほど六か月ぶりに解決、試験給水が終わる十一月初旬から百五十世帯に本給水する運びとなり、関係者を安心させている。

大畑地区水道は昨年九月、総工費六百七十万円を投じて同地区高台の平浄水道入り口に建設工事を始め、さる三月下旬に完成したが給水開始寸前で地区民は「地区で設置した飲料施設でいゆうぶんだ村側が勝手に給水施設をつくり料金を支払えとはひどすぎる」と反対を続けてきた。

同地区はさる三十六年、経営不振で閉山した隅田川炭鉱の恩恵を受けていたため、閉山後は地区共同水道として一世帯当たり三十円（地区運営費も含む）をとり、同地区を流れる大滝江筋から給水管を引き、消毒して飲料水とした。

ところが村営の上水道を使用すれば給水基本料金が二百十円のほか、家庭に引く給水管の自己負担もあり、この高い料金では払えないと反対を続けていたもの。

また地区共同水道設置のさいの補助金問題もからみ感情的になっていたこともあり、十数回の交渉でも話し合いがつかなかったが、結局村当局が地区共同水道廃止にともなう補償費をふくめ三十五万円を交払うことで妥協した。一方この妥協について中村慶次同村助役は「炭礦閉山後の飲料水問題も地区民の誠意で解決しました。これで好間村の水道施設は万全です」と語っていた。

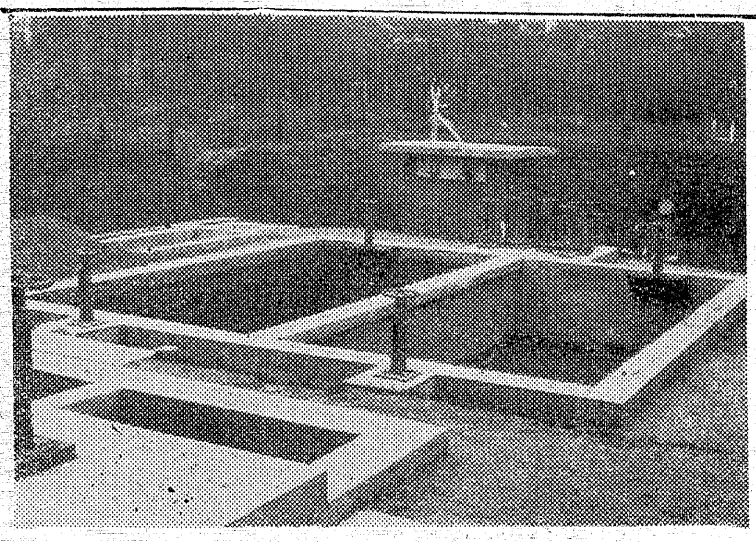

【写真】解決して給水をはじめる上水道

磐城で〝文化祭〟

31日から多彩な行事

磐城市、同教育委共催の第十二回総合文化祭は三十一日からくりひろげる。プログラムはつぎのように決った。

▽民謡舞踊発表会＝三十一日十時から市民会館（磐城民謡研究会。竹葉会同、堺化学同、同研究会）

▽おもと、らん、サボテン展＝三十一日から四日まで、市民会館（磐洋カイタスクラブ、同おもとらん愛好会）

▽いわき菊花展＝一日から七日（同）磐城市港菊花会。

▽そう曲発表会＝一日午後五時から同。

▽演劇発表会＝三日午後九時同（いわきあお実の会、石城地区演劇研究所）

▽市民俳句大会＝七日十時（いわき俳句会、日水同）

▽茶道発表会、七日十時同（裏千家井上社中）

▽バレー発表会、七日午後一時同（磐バレー研究所）

▽いけ花展示会＝五日から七日まで、小名浜公民館。

▽茶道発表会、七日十時から磐城信用組合で。

▽市民川柳大会＝七日十時から商工会館。

▽市民大学講座＝七日午後一時から二小講堂。

▽レコードコンサート＝七日午後六時。商工会館。

▽茶道発表＝七日十時から小名浜公民館。

平市役所の執務時間変る

平市役所の勤務時間が十一月一日から、午前八時三十分から午後四時三十分と三十分短縮する。

▽月曜日から金曜日まで午前八時三十分から午後四時三十分まで。

▽土曜日は午前八時三十分から正後まで。昼休みは正午から三十分。

受賞者の横顔（48）

平二中先生　菅波ミノルさん

【写真】ミノル夫人

数ある教育功労者の中で、これは体育や音楽などに一生を捧げてこんど表彰される女教師がいる。平二中の菅波ミノルさんで先生は、平市社会体育指導員として活躍し、体育の普及に努め特に「音体の夕」「市民歩行会」「学校給食」などには自から積極的に協力、市民の体位向上に貢献した他のまねの出来ぬ努力ぶりが認められたもの。

菅波さんは女学校時代から健康な身体、美しい精神の持ち主でもあり、特に保健体育学習には全力をふりしぼって専念、現在も続いている保体の研究には自宅へ行っても一生懸命だ。

菅波さんは十二年にこの平へ来てすぐに同二中で活躍して八か年を経て、同三中へ二年間またここ二中へ来ておよそ一年、計十一年間という社会体育指導の大ベテラン。昨年は県から永年勤続で表彰され、今度の文化教育受賞ときいてただアツとおどろいただけだという。「夢にも見ていなかったが実現したことはこれまでにないうれしさでいっぱいです」と顔をニコニコさせている。

私の要望としては子供たちの教育を中心に明かるい健康な生活を送りたい。知能のおくれている子供たちにはそれ相当の教育をして、今後の教育面や社会生活面を大いに改善して行きたいと語っている顔にはその熱意が感じとられる。

私も長く学校生活をしていると子供たちの見分け方というのがよくわかります。そのいろいろなことに判断を下していくことは容易な事ではありません。父兄の皆さんたちと一しょに手をとり合っていくことが私の何よりの望みです。

スポーツなら何んでも持って来こいという万能選手。最後に子供たちには「生き方」という気持だけはしっかりと植え付けてやりたい。どんな時代にぶつかっても決してまけない心構えをつくるということが教育者として一番の願いです。住まいは静かな旧城跡、現在六人暮し。にぎやかななかにも指導という立場から外れることのないミノル夫人である。

第十一回石城一周駅伝競走

11月28日挙行と決る

本社主催の第十一回石城一周駅伝競走は十一月二十八日開催と決定しました。コースは四倉午前九時発走、国道六号に沿って平市―内郷―常磐―勿来（折返し）―磐城―豊間―夏井―平市本社前の決勝点までの七区間およそ八十キロで、別項の大会要綱に基いてレースを展開致しますが、更に地元勢の奮起を希望して郡山自衛隊など県下の強豪チーム招待も交渉しているので、各種団体とくに市町村を単位とした青年チームの参加を希望します。

▽七区常磐毎日前　八・七K
一、参加資格　一般（職場、クラブ等）・青年（市町村単位）・高校の部とする。
二、申込　申込用紙に所要事項を記入し主将会議までに磐女高崎　剛あて申込のこと
三、選手心得
①出場選手は医師の健康診断を受け支障のないもの
②開会式十一月二十八日午前八時三十分より出発点で行う
閉会式終了後常磐毎日新聞社前で行う
③タスキは各チームで用意すること巾十センチ以内長さ自由（各チームカラーを生かしてほしい）
④サイドコーチ用の車は普通車以下とする
石城一周駅伝で健脚をあらわし毎日マラソンで再び日本マラソン界にカムバック以来、ホストシマラソン、朝日マラソンと主要なレースに上位入賞を果し、田谷選手と共にメキシコをめざす最大のホープとして脚光を浴びている上遠野出身の宍戸選手を迎える計画も進めており、郡山自衛隊の招待が実現すれば、近来の好レースも期待される。なお交通事情を考慮して伴走車の全廃という問題もとりあげられましたが、今大会は従来通り普通乗用者以下の車種に限つて一チーム一台に限定、自転車、オートバイ等によるサイドコーチ、応援は一切認めないことに決まったので特に厳守を要望致します。

催　石城地区陸上競技協会
石城地区高等学校体育連盟
主　常磐毎日新聞

直言曲言

好間村の水問題やっと解決。水は飲みたし金はかかるし、飲み込みがわるいと兎角誤解を招く。

○　○　○

競輪でガラあきの平商工課。儲けもよいが職員の乱用、これでは事務改革もカラ回り。

○　○

磐城で安全コンクールの八十六人表彰。昨年より事故が多発、とはいささか見当はずれ。

○　○

平市に青樹会誕生。アマチユアの絵のグループ。好きこその鼻息は意気盛ん。

風呂の店
大黒釜屋
実演販売所開設
税務署前通り　堂の前遊園地ぞい
本舗　大黒釜屋
平市堂の前26　TEL平4583
工場平市正月町19の3

耳鼻咽喉科
高柳医院
高柳博一
平市白銀町一三　電四五一三

すし割烹　おかた
平市世界館前通り　電四六五二二四三七

叶多医院
産婦人科　叶多信之
内科　小児科　松本勝衛
平市二丁目　電二三五五

☆レジスター☆
のことなら何なりとご相談下さい
東京・水戸・郡山
など遠方からお買いになつて修理にお困りの方……
レジスター
をお安くお買いになりたい方
……どんなことでもお電話下さい
壱萬円　より各種
東邦金銭登録機
平市七丁目バス停前　TEL7457

お子様に健康、お父さまに若さお母さまには美しさ、おとしよりには長命を御約束する
森永牛乳をどうぞ
森永牛乳平販売店
平市谷川瀬　電六八一九・七九三四

魅力ある品 ⑧
ヨシダカバン店から

お店と季節

平市銀座通りのヨシダ鞄店の店内に入るとプーンと皮製品の匂いがする。平市銀座通り「吉田カバン」店内んは学生むきから婦人ものまで数多く陳列されている。布のバッグから皮のバッグまでその種類は数えきれないほど。一つを手に取ってみると巧みに手入れがされ、美しくスマートに出来ているのですぐわかる。現在は着ている布に合わせるというのが流行だそうだ特に〝ブロドヤン〟〝ポビー〟〝ビーズ〟などがその代表的なもの。ブロドヤンは布製で千円ものから千五百円と値段も手ごろ材質は同じものだがデザインには全く驚かされる。またポビーはビーズなどが入っているもので千三百円から千五百円位まで。結婚シーズン、成人式などに多く出そうなものにはビーズが多いという。千九百円から一万二千円程度、チヨツト高いがやはり一度は持ってみたい気持にもなるのが人情値段もクツはずんで四万円から五万円程度になると皮製品のハンドバッグになる。たゞの皮からさめ皮までいろいろなものが姿を変えて店内にどつしりと置かれてある。ねうことも安いが余り気前よくなつて後悔しないように二人で相談してからでもおそくはありません。

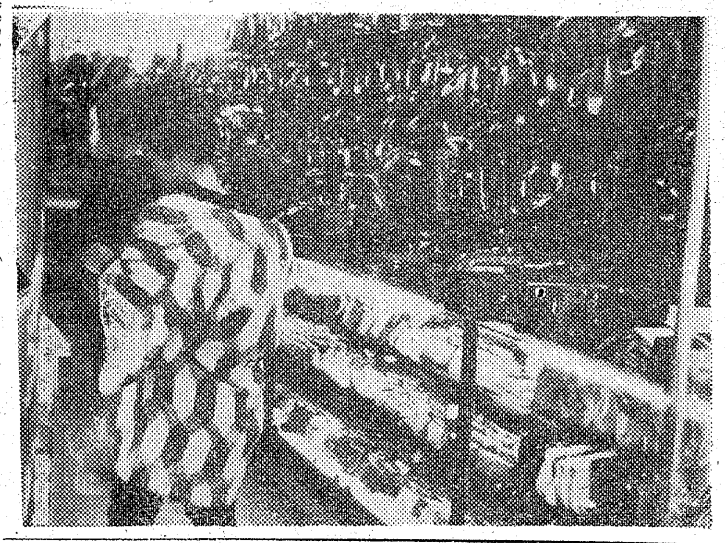

【写真】美しく陳列されたバッグ類

読者コーナー
店員のサービスにつき希望する

他都市から平市に転勤してきた人や、遠来から訪ずれる遊客のあいだで、よく口にするのは「平市の商店はサービスが悪い。店員のあの接客たいどはどういうことだろう」ということだ。新産都市の中で商業文教都市を自認している平市でこういう話が多いのでは〝看板にいつわりあり〟というところでもある。

「買い物に行つたら女子店員が〝ありがとうございます〟ともいわず、その商品をチラリと見たけでとなりの女子店員と何やら話をしている。その話は買い上げ伝票の書き方をきいている。商店経営で正しい記帳をするのは大切でしようが、お客の応対もないで買い上げ伝票の書き方をあれこれ話合つている。どうも本末転倒の感じがしました」とある会社員は語つている。

もちろんこんな店員ばかりではないはずだし、商店で独自の店員教育をやつているところもある。商工会議所でも毎年秋に、新入店員を対象に講習会を開いているがわず、その商品をチラリと見たけでとなりの女子店員と何やら話をしている。その話は買い上げ伝票の書き方をきいている。商店経営で正しい記帳をするのは大切でしようが、お客の応対もないで買い上げ伝票の書き方をあれこれ話合つている。どうも本末転倒の感じがしました」とある会社員は語つている。

もちろんこんな店員ばかりではないはずだし、商店で独自の店員教育をやつているところもある。商工会議所でも毎年秋に、新入店員を対象に講習会を開いているが店員を出席させる商店は立派にやつているところで、こちらで出席してほしいと思うところがかえつて出てこない」と両所でもこぼしている。平市の商店街のサービスの悪さの原因について「炭鉱の景気がよかつたときは、サービスが多少悪くてもどんどん売れた。その習慣がいまでものこつているのだろう」という人もいる。しかし交通が発達して、大きな買い物は東京でするという人も多くなり、いままでの商法では商店も損をするのではないか。今月いつぱい全国的に行なわれている商店サービス運動月間にちなんで、商工会議所でも幾人かの消費者と懇談会などもやつて、商店のサービスの向上につとめることになつたが末端の商店まで徹底して客サービスに力をいれてほしいものである。（好間村の農民）

座頭市逆手斬り（世界館）

世界館ではお待ちかねの「座頭市逆手斬り」が三十一日から上映される。テレビの短篇に食傷気味のとき、この勝新太郎十八番の座頭市は面白い。

仕込みつえを素早く抜いて白刃は閃々、またたく間に悪者をきり倒す。白眼をむいて無想の構え。あの特異の殺気がジーンと観客の胸にくる。もう五篇ばかり見ているが、いつも面白い。

出演は主演勝新のほかニセ座頭市になるコメディアンの藤山寛美それに滝瑛子、明星雅子、ベテラン島田竜一など多彩の顔触れ、大映のカラーも特別美しい。娯楽映画としては申の上、手ばなしで賞められる映画を、家族そろつて観賞するようおすすめしたい。

駅伝の役員会議
コース・伴送車など

第十一回石城一周駅伝競走の打合せ会は、二十五日午後一時から磐女高に陸協、体連、本社の代表が参加して開催、予定日の十一月二十三日直前に県高校駅伝が開催されるため、一週間ずらして十一月二十八日開催と決めたあとコース、伴走車のけんなどを協議した。

コースについては常磐中継所が常磐石炭輸送会社前で交通混雑を起すため約一㌔延長して下船尾の元検問所前に、また第一区の平市鎌田地内で道路工事のため一部変更した以外は極力昨年通り実施する方針を確認、また伴走車については、そろそろ全廃の時期にきているとして廃止を希望する意見もあつたが、選手の安全という点からも小型車程度のサイドカー一台は確保しておきたいという意見が強く、結局普通車以下の車種を一チーム一台に限り認める。ただし本大会から自転車、オートバイ等によるサイドコーチ、応援は一切認めない、従つて途中からの応援や関係者の割込みについては警察、大会役員に於て厳重注意をするから、各チームの監督に於て事前に周知徹底することを申合せ一面社告のような大会要項を決めた。

【写真】磐女高で開かれた駅伝会議

内郷の発明展
内郷一中で

内郷市内小、中校発明展は二十六、七両日、内郷一中で開く。出品は各校から四十点ずつ、優秀作品には市長賞、教育長賞を贈り、二十点は県大会に出品する。

磐城の交通交番店開き

県警は最近の交通量の増加と、交通事故の多発による対策の一端とし県下各署管内の主要道路に交通派出所を設置した。

石城五市の管内にも国道に五ケ所設置し交通の上のことばかりでなく。一般の検問などが行なわれる。

磐城署でも二十五日午後二時から市内泉町の国道すじの派出所に磐城三代市長、小林交通安全支部長、渡辺磐城署長など関係者多数参列して開所式を挙行した。

【写真】磐城署の交通派出所

島田さんの寄付

平市田町五四、島田勝吉さんは妻春枝さんの供養にと五千円を市社会福祉協議会へ寄付。

手づくりの味 いわきあられ 味覚堂

家庭用 営業用 石油バーナー・重油バーナー各種 温水ボイラー・石油フロ釜各種
株式会社 日立商事 ガス器具センター 平市銀座通りTEL・2218

純喫茶 開花 田町電3389・5468 レストラン カイカ 田町電5467・2250

灘の銘酒 菊正 平市田町紅小路 電 六八九六

御婚礼寝具 各種 洋掛けふとん クララフオーム ふとんのスヰート 平市新川町 TEL・2422

新聞は暮しの指標あすの知恵

平冷蔵株式会社 取締役社長 鈴木常松 平市北白土 電 九二八一三

福島県議会議員 自民党県連副幹事長 菅波茂 四倉町東二丁目 電 二七〇〇

常磐交通自動車株式会社 取締役社長 野崎喜八郎 平市 菱川町 電（代）七一五一

山田政策研究所 山田栄三 平市中央通り 電 四三七一

NHK平放送局長 谷口弘太郎

衆議院議員 松井政吉

株式会社 加地和組 取締役社長 川和徳一 平市小太郎町 電（代）八二六一

常磐毎日新聞　夕刊　（第3種郵便物認可）

美しい花いっぱい

入選発表　平花壇コンクール

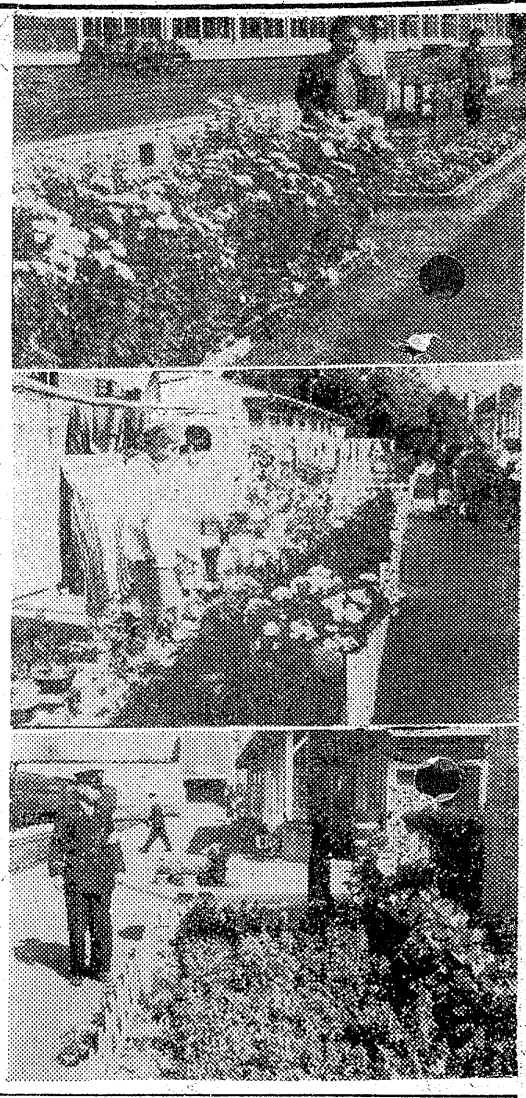

花いっぱい運動の一つとして平市が企画した花壇コンクールの審査が終ってその入選団体を二十六日発表した。

参加した団体は十八。これらの団体は思い思いに美しい草花で花壇をつくり美を競ったが第一部の町内会、婦人会その他の部は市長賞に石名坂団地の主婦連が一生懸命に栽ばいした「花の会」の作品が受賞と決まり、第二部（官庁関係）は全国表彰三回に及び、花の駅として旅情をなぐさめている草野駅員らが丹精こめた花壇が断然優秀で選ばれた。

さらに第三部（学校）は平二小の児童らがタネを持ち寄って作った花壇は見事なもので、他校を断然圧した。

入賞団体はつぎのとおり。

▽第一部＝市長賞（石名坂団地花の会）入賞＝徳風園むつみ会、東四軒町内少年会、▽第二部＝市長賞（草野駅）入賞＝国てつ平賽、福島地方法務局平支局。

▽第三部（高校）市長賞＝平二小

▽入賞＝四小、五小

▽特別賞六小

審査講評

審査に当った観光公園課瀬谷和司委員長、農林課安島弘海技師、市民相談室は市長賞となった三か所の批評を次のように語った。

審査は①花の総合的美しさ②管理状況③花壇の形状及び建物などに対する配置④設置条件に伴う材料の選び方の四つに重点を置いて調べた。

▽石名坂団地花の会＝狭いスペースを利用して巧みに植え付けられており、草花の草丈、大、中、小の配列、施肥管理をよくすればさらによい花壇になる▽草野駅＝数多くの花が植えられ、管理が行き届いている。丈の低い草花は花壇のふちとりなどに工夫した方がよい▽平二小＝校庭の周囲、校舎のあき地を上手に利用し、計画的に栽ばいされ、学級園も管理がよく行き届いている。

よろこびの人々

石名坂団地住宅は「石名坂花の会」＝遠山幸雄会長、会員二十五人＝を九月に結成し、会員の人々がめいめいうら庭を利用して花だんを造っている。月五十円ずつ出しあって、球根や花の種を購入し植えつけた花などの消毒も交替でやっている。

一方、草野駅は旅情を楽しんでもらおうと、駅員の人々が駅構内に花いっぱい運動を広げている。今野英雄駅長は「このかげには毎日のように駅にきて花の指導や手入れをして下っている猪狩正男さん＝元平六小教諭＝のおかげで、駅職員もみな感謝しております。本年は同駅ばかりで楽しまず、近在の各職場にも分けてやっております」と入賞のよろこびを語っている。

若い美術集団誕生

平の青樹会が初の画展

絵を描いて生活を楽しくしようとする人たちで、こんど平市に「アマチュアの集団「青樹会」（高瀬勝男会長、十人）が誕生、会員の作品二十五点と会長の画塾「図画教室」の学童の絵。百点を出品し十一月二日から三日間、市内マルトモホールで第一回画展を開き、文化の日にふさわしい行事で発足を飾ることになった。

同会は高瀬画伯を中心に若い人たちが事務つかれを美術でいやそうという目的で発足。その会名も美しく伸びるためにと青樹会と名づけ仕事の余暇をみつけ水彩画や油絵に自然静物を描き続けているなかには変わり種として医院を経営しているお医者さんも入会してにぎわい、会員の中から「わたしたちは絵を描いても未熟だが、文化の日を記念して一つ作品を持ち寄り展覧会をやろうじゃないか」との話しが進んでこんどの催しになったというがこんごも年に一二度画展を開いて批評をもとめる計画でいる。

高瀬会長は「現在会員は十人だが、この会の中には小、中学生から社会の有力者、また来春東大を受験する人など、ゴルフやマージャンなどを楽しむよりこの世界に入って勉強したいという真面目な人ばかりだ。このほか図画教室も毎週土、日の二日間開いて学校の図画教育とあわせて子どもといっしょにやっていく」と情操教育の向上にも協力を誓っている。

【写真】作品をみる高瀬勝男会長

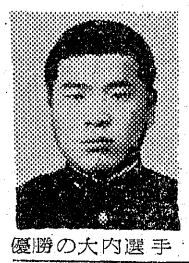

手選内大の優勝

【写真】花壇コンクールで市長賞を受ける①二小②石名坂団地花の会③草野駅構内

やったぞ大内選手

国体重量あげで優勝

岐阜県下で開かれている第二十回国体秋の大会二日目、早くも重量あげに高校の部兄弟選手の一人ライトヘビー級の大内武選手（小名浜水産高）が総合370キロ0（大会新、高校タイプレス－17キロ0（大会新）スナツチ410 5キロ0、ジャーク147キロ（高校新）で優勝、生田憲司選手（平工）はミドル級で三位、バンタム級の木村健一選手（平工）も五位に入賞、お家芸本県重量あげの真価を発揮した。

銘刀短銃盗難

勿来美術館の被害

勿来市関田町の勿来美術館（経営者鈴幸子さん）陳列していた銘刀一振りと火縄短銃二丁が盗まれ二十四日勿来署に届け出た。

二十三日の参観者は三人だけだったので二十二日以前に盗まれたらしい。刀は長さ八十七センチ、時価一万円、火縄短銃は長さ二十八センチ、時価五千円の品。

外国煙草の所持

磐城で船員捕る

磐城署は二十四日朝秋田市飯島猟田の船員＝協栄丸司尚隆（二三）を関税、外国替為法違反で取調べた。

西は外国製ジョニーウオーカー十本と葉巻き十本その他外貨を多数所持していたところを民間人が見つけて同署に協力したもの。

少年が運転しバイクと衝突

二十三日ご後三時二十分ごろ平市内町地内を常磐市上湯長谷長倉七二会社員少年（一八）の運転するトラックが石城郡好間村上好間内の草七九会社員金成文平さん（二九）の運転するバイクに衝突金成さんは顔などに一週間のケガをした。

原因は少年が行方をく確めなかつた。

連合音楽祭

きょう草野で

平市立学校教育研究協議会、教育委員会主催の第十回同市立中学校連合音楽会は二十六日午前九時三十分から正午まで同草野中体育館で開かれた。

草野中、赤井中、藤間中、平一中、二中、三中、豊間中の七校の各音楽部、合唱クラブ約八百人が集まり第一部は混声合唱、女声合唱、独唱と第十番まで行なわれ〝山の歓喜〟〝サンタルチア〟〝木の歌〟などを指揮のもとに美しくうたいあげていた。

また第二部は管弦楽合奏、吹奏楽、ピアノ独奏などで〝交響曲第四〇番〟軍隊行進曲を次々演奏していた。講評は湯本高岡部林之助教諭があたり「各校どこも見事な演奏で順位は全くつけがたい。今後も増々このようなものを通して校友を図りたい」と話していた。

【写真】うたいまくる平二中音楽

凡友会の善意

常磐市西郷落合七八八「凡友会」

常磐の青年会議所役員

常磐青年会議所はつぎの新役員をきめた。

理事長＝大平章、直前理事長比佐英松、同大平伊佐雄▽専務、小野至隆、会計大平喜一、大塚秀夫、理事＝高子憲、石井被隆、鈴木洋若松幹雄、吉田仁平、監事＝原幸治、永山敏。

フジコシ
あまくて安く
密柑は豊作
四国、九州方面の早生みかんが大豊作！去年の最も安い時と同じお値段、味もあまく粒は大粒、早生みかんとしては申し分なし！
早生みかん　一キロ　七〇円から
ゴールデンデリシャス　一コ　二〇円から
スターキングデリシャス　一コ　二〇円から
バナナ　一キロ　一八〇円
サンキストレモン　一コ　二〇円から
募集　女子事務員三名夜警係一名
レジ販売係　パートタイマー（年令不問）

日本気象協会提供　きょうの天気
（今晩）西よりの風はれ時々くもり
（明日）〃
（海上）今晩多少風波あり
二十七日の潮＝小名浜（十月四日）
満潮　五、五三
〃　一六、三四
干潮　一〇、五六
〃　二三、四九

精神科・神経科・内科
医療法人　長橋病院
院長　鈴木将夫
内郷市御厩町前田（自動車学校前下車）
TEL（平）3526

ナショナル
カラーテレビ
中受像

STAND・BAR
リラ

ほのぼのとんかつ太宮
平市三丁目　電二九六八
■カツライスの部
松ライス　二一〇円
竹ライス　二七〇円
梅ライス　三六〇円
■かつ丼の部
鶴かつ丼　二四〇円
亀かつ丼　二九〇円

石炭風呂として最高能率の
常磐炭礦推奨の
万代風呂
タイル風呂釜付二万円
常磐炭礦福島県販売株式会社
平市田町二四電代六一四一

内科　小児科
高久医院
平市紺屋町　東宝民劇前　電二五一三

マルシチ
お食事がおいしくなる…
マルシチ!!
▽お買物は有名店で
醸造元高橋弥次衛右門商店今市
特約店　丸仙　平水産魚市場　平市

定価1ケ月100円　（第3種郵便物認可）　夕刊 常磐毎日新聞　昭和40年10月26日（火曜日）第4649号

NHKラジオ 第一

6・05 おやおやなあに
世界冒険物語　こどもニュース　むさしの風雲録
7・15 ニュース
20 ニュース解説
30 演芸バラエティー
8・0 軽音楽ホール
9・ ニュース
20 時の動き
40 歴史のふるさと
10・00 きようの問題
30 海外だより
40 経済の動き
11・05 趣味の手帳
25 夢のハーモニー

NHK 第二

6・00 そろばん教室
20 基礎英語
40 英語会話
55 英語ニュース
7・00 ラジオ農業学校
15 続基礎英語
30 中学生勉強室　英語
8・00 通信高校講座 現代国語2
20 数学1
40 現代国語1
9・00 地学
20 音楽1
40 数学1入門
10・00 気象通報
15 教養特集 日本を考える
11・00 ドイツ語入門
20 フランス語入門
4 大学通信講座　英語

ラジオ福島

6・00 科学サロン
10 中学生力だめし
20 ラジオニュース・ネット・ワーク
7・00 これがタンゴだ
30 火曜電話リクエスト
9・00 全国歌謡ベストテン
10・00 ヤング・ヤング
30 ミュージックイン
11・00 大学受験ラジオ講座

NHKテレビ

6・00 次郎物語　誤解
25 みんなのうた
30 チコちやん日記
50 今番の番組から
7・00 きようのニュース
30 NHK特派員報告　ウ・タント国連事務総長特別会見
8・00 ジェスチャー
30 お笑三人組
9・00 ニュース
25 ニュースの焦点
40 事件記者　忘却
10・30 時の動き
11・10 日本の伝統　のれん
40 夜のアルバム

洋服の10ケ月払
サンキョウ

福島テレビ

6・00 福島民友ニュース
15 鉄腕アトム
45 ニュース・フラッシュ
7・00 ワンダースリー
30 歌まね読本
8・00 歌謡ベストテン
56 FTVニュース
9・00 柔道水ご伝
30 快盗ねずみ小僧
10・00 逃亡者　眠れいとし子
56 スキーへの招待
11・00 福島民報ニュース
21 県内の空模様
26 夢のしらべ

教育テレビ

6・00 英語会話
30 みんなの科学
7・00 バイオリンのおけいこ
30 技能講座 テレビの故障修理
8・00 教養特集 科学展望
9・00 通信高校講座 数学1
30 通信高校講座 英語A2
10・00 通信高校講座 数学2A
30 英語会話
11・00 通信高校講座 数学1入門
20 たのしいフランス語 再

みものきものの

☆NHKテレビ……26日

事件記者「忘却」

午後九・四〇―

今回は、父親が関係した汚職事件の担当検事とむすこの再会から起こる事件を、精神的に不安定な若い世代の考え方や行動をからませながら展開させる。父がなくなった小林家では故君代（永井智子）が小料理屋を経営して二人のむすこ清一と信二（長島寛、星紀市）を教育していた。

弟はまだ大学受験の勉強中だったが、兄は明春大学を卒業し、就職する年齢となっていた。そして兄清一が就職を希望する会社では、かつて父が関係した汚職事件を担当した元検事高井が重役をしていた。

兄の面接試験も近い日、元検事が会社にいて人事の実権を持っていることを知った弟信二は、面接の時、兄が高井とあえば、就職がダメになると思った。そこで、もし、ここで高井が自動車自故にでもあえば、試験に立ちあえなくなり、兄の就職がかなえられると考え、自動車クラブから自動車を借り受け、高井をはねてしまった。この事件を知った会社常務（岡隆）はびっくりした……。

柔道水ご伝

午後九・〇〇―

今回は、技術にも精神的にも完全に姿に破れ去った武夫の柔術界から足洗わんとする苦悩と、山内の娘ますみと美保の危機を描く。

姿の必殺業山嵐に敗れ、覚禅和尚の導きによって山に籠った武夫は、ある悟りを開いた。それは、姿の必殺業山嵐に勝てるという悟りであった。しかし、その宿敵姿が、武夫の山籠りを心から応援し悟りを開き姿への斗志を湧せ切った武夫を、姿が笑い顔で迎えた時武夫は、姿に完全に破れ去ったことを感じたのだ。

東京のその頃、あくまで非戦論者山内守人を狙う同志倶楽部竹部勇太郎一派の魔の手は、山内の娘ますみ、美保を人質にするという憂うつな手段に出ていたのだ。

【写真】芸術参加のドラマ「愛のすがた」は男女の微妙な愛のすがたを描いたもの。（右）金子信雄（左）南田洋子。

鯉つり大会

31日神谷作で

平市下高久神谷作部落（区長菅波藤雄）主催の鯉釣り大会が三十一日午前九時から同下高久神谷作とうひがしの堤で開かれる。参加は誰でもでき申し込みは学校給食センター、同教育委員会で受け付ける。会費は一人五百円。▽放魚状況三十九年七月鯉稚魚二千匹放池▽育成状況十月現在で二三センチから二五センチ位となっている

今週の映画案内

銘菓 カラフル

〔平市〕

◎世界館　二十六日迄　電二五六
六、五〇 不倫
八、二〇 スパイ

ひかり座　十一月一日迄　電二三六
六、二五 黄金の男
八、一〇 頭上の脅威

◎栄楽館　十一月十五日迄電二四三
六、二〇 バタンの鬼軍曹
八、一〇 脱走特急

◎東映三夜　二十六日迄　電元五
七、一八 怪談片目の男
八、四八 宮本武蔵 厳流島の決斗

◎名画座　二十六日迄　電二六六
六、四一 暗殺
八、四五 裁かれる越前守

◎平日活　二十六日迄　電二四五
六、五五 東京は恋する
八、三〇 泣かせるぜ

◎民劇　三十日迄　電三三
六、三〇 大工太平記
八、一〇 六条ゆき山つむぎ

◎平日劇場　十一月一日迄電二五五
六、〇七 このまま殺して
七、二一 花と蛇
八、五五 女と性

ご婚礼家具 各種
勉強で評判の店
萬 丸萬家具店
店舗 平市四白町 電6633
工場 平市銀町丁目 電6634

銘菓 七段最中 平凡

（原酒）一級濃度
澤寿
末広酒店
平市南町電2905

クリーニング
染張・防水
小松崎
平日活前 電3343

登録銘菓
平城
平あさ川

毛糸の宝石
ダイヤモンド毛糸
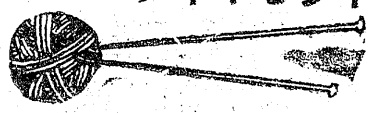
ハシモトヤ糸店
平市銀座 TEL 8822

胃炎・胃潰瘍
※患部に直接作用する胃のくすり
ドイツ製 アズロン
※特別に取り寄せました
▽今まで御満足のいかなかつた方
ナヒー度ご相談下さい
D1PO加盟店
あこう薬局
平市田町ぎんざ 電2044

素人が安心して買える
中古自動車の店
三ケ月の修理保証と千貫の割引車については絶対の責任をもつ当社に是非ご相談下さいご一報下されば早速参上いたします
各種自動車修理
部品 板金塗装
佐藤自動車工業
平市紺屋町一 電四五四三

▽入院随意△
耳鼻咽喉科
気管食道科
松山医院
院長 松山信夫
平市才槌小路四（聚楽館隣）
TEL五五三三

精神科
舞子浜病院
舞子浜病院長 佐藤道
平市藤間字松原（藤間中より海岸へ）
電話（高久）六二番
◆入院・往診随時◆

財団法人
松村病院
院長 松村亨

銘酒コーナ
と惣菜料理

平市田町 電2054

運転者募集
一、募集人員　若干名
一、応募資格　年令二十三才以上四十才まで　大型、普通二種免許証所有者
一、給与　月収二六、八九八円以上（ただし試用期間中）年一回定期昇給、年二回賞与
一、福利厚生施設　保養所（内郷市御台境）健保その他社会保険の実施充実
一、面接日と時間　毎日午前九時から午三後時まで
ご希望の方は履歴書持参の上当社へおいで下さい
受験旅費支給します
株式会社 常交タクシー
平市南町二六 電二三四三・五五五一・八七三三

女子従業員募集
▽年令十八才から五十才位までの方初心者でも結構です（委細面談）
平市田町 電話三九一九
天平

御安心下さい
自転車とオートバイなら
技術と信用を誇る
佐藤輪業へ
平市仲町公会堂前 電六四五二

銘菓 六段最中 六段羊羹
平名物
福島県土産品の品評会に於て第一等の県知事賞を授与されましたこれ偏に各位のお引立の賜と御礼申し上げます
平駅前 六段本舗 十凡
電話2509

フジワ花かつを
▼昔のなじみ!!
うまい素適な味!
お子様方の発育・健康に
絶好の栄養食品!!
◆各魚店にあります◆
特約店
丸平水産株式会社
平市南町TEL【代】8009